

Dato: 1.3.2026

KS REGNSKAPSUNDERSØKELSE REGNSKAPSÅRET 2025

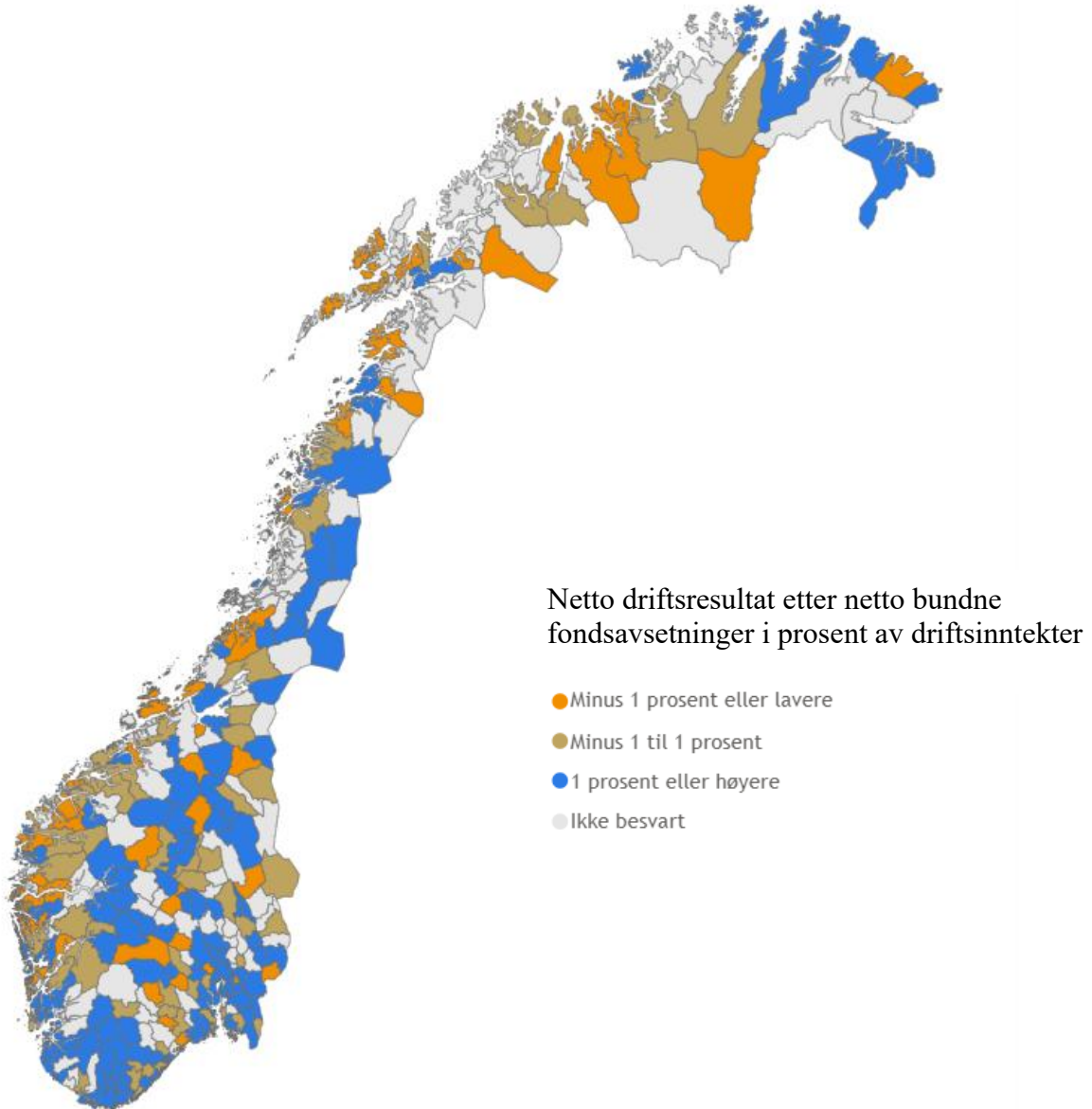

**Svar fra 250 kommuner (inkludert Oslo) og
alle fylkeskommunene**

1. Innledning

KS har fått tilsendt regnskapstall for 2025 fra kommuner og fylkeskommuner (**kommune- og fylkeskasseregnskap**). Regnskapstallene omfatter ikke virksomheter utenfor selve kommunen /fylkeskommunen (f.eks. kommunale foretak og interkommunale selskap). De er følgelig heller ikke fullt ut sammenlignbare med konserntall som bl.a. Teknisk beregningsutvalg for kommunal og fylkeskommunal økonomi (TBU) og Statistisk sentralbyrå (SSB) benytter.

KS har mottatt regnskapstall fra 250 kommuner med *86,1 prosent av folkemengden inkludert Oslo* og alle fylkeskommuner. I analysen av regnskapstallene har KS valgt å holde Oslo adskilt fra øvrige kommuner, og dette har bl.a. sammenheng med at Oslo er både kommune- og fylkeskommune.

70 prosent av kommunene utenom Oslo har levert regnskapstall til KS. Kommunene i Agder og Rogaland har høyest svarandel med 77 prosent, mens svarandelen er lavest i Nord-Norge med 55 prosent.

Regnskapsundersøkelsen har en overvekt av svar fra større kommuner. Blant kommunene med over 50 000 innbyggere er det bare en kommune som ikke har levert regnskapstall. Lavest svarandel har kommunene med mellom 3 – 5 000 innbyggere med 60 prosent.

2. Sammendrag - netto driftsresultat, investeringer, gjeld og disposisjonsfond

2.1 Kommunene utenom Oslo

Netto driftsresultat i 2025 for kommunene i undersøkelsen er på **2,1 prosent** av driftsinntektene (i 2024 hadde både disse kommunene og alle kommunene utenom Oslo et negativt netto driftsresultat på minus 0,5 prosent). KS anslår at alle **kommunekassene utenom Oslo** vil ende på et netto driftsresultat på om lag **2 prosent** av driftsinntektene i 2025. Netto driftsresultat på konsernnivå har de fleste år ligget 0,1-0,2 prosentpoeng høyere enn resultatet i kommunekassene.

Regnskapsresultatet for kommunene utenom Oslo har forbedret seg markant i 2025. Dette må ses i sammenheng med at inntektsrammene er økt, og at det i mange kommuner er iverksatt store omstillinger og innsparingstiltak (rene budsjettkutt). Kommunene kan oppleve å komme i et krysspress i valget mellom gode tjenester til innbyggerne og en sunn og bærekraftig kommuneøkonomi.

Av de 249 kommunene som har svart på KS' regnskapsundersøkelse er det 85 kommuner (34 prosent) som har negativt netto driftsresultat. Av disse er det 33 kommuner som har et netto driftsresultat som er lavere enn minus to prosent av driftsinntektene. I all hovedsak er dette mindre folkerike kommuner, og det er 2,7 prosent av innbyggerne i undersøkelsen som bor i disse 33 kommunene. På den annen side er det 108 kommuner (43 prosent) som har et netto driftsresultat på 2 prosent av driftsinntektene eller bedre, og 55 prosent av innbyggerne i undersøkelsen bor i disse kommunene.

Regnskapstallene fra 211 kommuner som ikke har vært omfattet av sammenslåinger i perioden 2017 – 2020, viser at spredningen i netto driftsresultat er redusert i 2025. For de 75 prosent¹ av kommunene som har resultat nærmest median er spredningen i resultatene på om lag 8 prosentpoeng. Dette er markert lavere enn i 2023 og 2024, og bare litt høyere enn gjennomsnittet i årene 2020 – 2022. Resultatet i mediankommunen blant a de 211 kommunene er 0,3 prosentpoeng lavere enn samlet resultat. Uvektet gjennomsnitt er samtidig marginalt lavere enn medianen. Dette indikerer at det er en del av de mindre folkerike kommunene har de svakeste resultatene i 2025

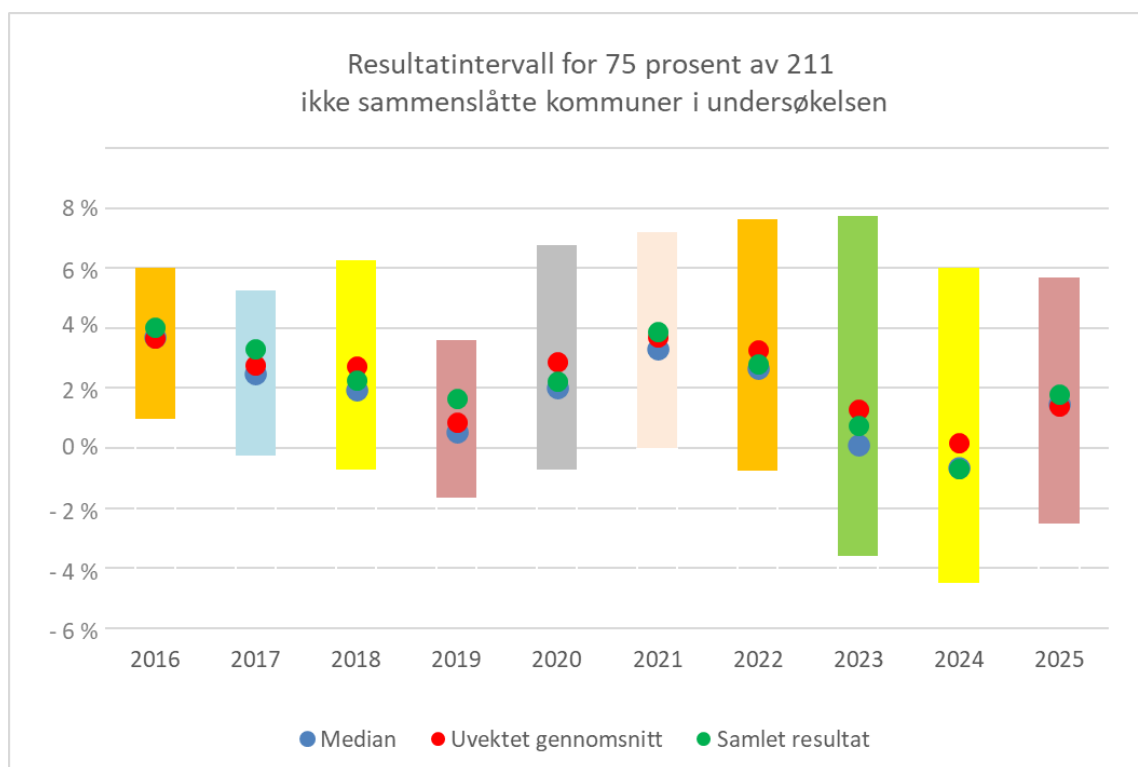

Figur 1. Netto driftsresultat i ikke sammenslåtte kommuner som har svart på undersøkelsen – spredning

Standardavviket for netto driftsresultat i de 249 kommunene har gått ned fra 4,9 i 2024 til 3,8 i 2025. Standardavviket i 2025 er dermed tilbake på nivå med 2020 til 2022.

249 kommuner i undersøkelsen	2020	2021	2022	2023	2024	2025
Samlet resultat	2,2	4,2	2,6	0,9	-0,5	2,1
Uvektet gjennomsnitt	2,7	3,7	3,1	1,2	0,0	1,4
Standardavvik	3,8	3,6	4,5	5,3	4,9	3,8

Tabell 1. Netto driftsresultat for de 249 kommunene som har svart undersøkelsen i prosent

Netto driftsresultat har noen begrensninger som indikator for underliggende utvikling i driftsøkonomien, spesielt når resultatene brytes ned på kommune- eller kommunegruppenivå. Øremerkede tilskudd inntektsføres og inngår i netto driftsresultat i det året de mottas uavhengig av utgiftene først påløper i et senere år. I tillegg inngår årets «over-/underskudd» på selvkostområdene i netto driftsresultat, selv om dette er resultater som skal tilfalle abonnentene og ikke kommunen. Netto driftsresultat etter netto bundne fondsavsetninger fanger i større grad, men ikke fullstendig, opp slike forhold.

¹ 211 kommuner som ikke er berørt av kommunesammenslåinger og ligger mellom 12,5 og 87,5 prosentil.

Netto driftsresultat etter netto bundne fondsavsetninger i utvalgskommunene samlet er 0,3 prosentpoeng lavere enn netto driftsresultat, mens det var 0,1 prosentpoeng lavere i 2024. Dette kan tyde på at driftsøkonomien er noe svakere enn det netto driftsresultat isolert sett indikerer.

Driftsinntekter og driftsutgifter.

Driftsinntektene til kommunene i undersøkelsen økte med 31 mrd. kroner eller 7 prosent, mens driftsutgiftene ekskl. avskrivninger økte med 16 mrd. kroner eller 3,8 prosent. Veksten i driftsutgiftene er klart lavere enn anslått lønns- og prisvekst, og innebærer at samlet driftsaktivitet i kommunene er redusert. I tillegg har økt etterspørsel etter kommunale tjenester som følge av befolkningsendringer blitt løst innenfor det reduserte aktivitetsnivået.

Lønnsutgiftene økte med 3,7 prosent i 2025, og det er særlig redusert bruk av vikarer, ekstrahjelp og overtid som har ført til at veksten i lønnsutgifter er lavere enn den generelle lønnsvekst. Sosiale utgifter har derimot økt med 9,1 prosent og må ses i sammenheng med at ny offentlig AFP er inkludert i pensjonskostnadene fra og med 2025.

Kjøp av varer og tjenester som inngår i kommunal tjenesteproduksjon var tilnærmet uendret fra 2024 til 2025. En medvirkende årsak til dette er at kjøp av andre tjenester er redusert med nesten 650 mill. kroner eller 9,4 prosent.

Kjøp av tjenester som erstatter kommunal tjenesteproduksjon økte med over 3,2 mrd. kroner (5,0 prosent). Hoveddelen av veksten, 1,8 mrd. kroner, kommer innen barnehageområdet, hvilket må ses i sammenheng med redusert maksimalpris for foreldrebetaling.

Netto finansutgifter

Renteutgiftene i kommunene som inngår i KS' regnskapsundersøkelse økte med 5,4 prosent eller 1,1 mrd. kroner i 2025, mens avdragsutgiftene økte med 0,8 mrd. kroner (5,3 prosent).

Renteinntektene økte med 90 mill. kroner (1 prosent) fra 2024 til 2025, mens inntektene fra utbytter/eieruttak og gevinst på finansielle investeringer ble redusert med 1,1 mrd. kroner eller nesten 13 prosent.

Samlet sett økte dermed netto finansutgifter og avdrag med 2,9 mrd. kroner (15 prosent) fra 2024 til 2025 i de 249 kommunene som inngår i KS' regnskapsundersøkelse.

Investeringer og lånegjeld

Deler av kommunenes investeringer skjer utenfor kommunekassen (f.eks. i kommunale foretak og interkommunale selskaper), og det er derfor vanskelig å bedømme endring i investeringsaktiviteten ut fra de tallene som er hentet inn i regnskapsundersøkelsen. Det kan likevel nevnes at brutto investeringer til kommunene i undersøkelsen ble redusert med 2,2 mrd. kroner eller 3,9 prosent fra 2024 til 2025, mens investeringsinntektene økte med 1,4 mrd. kroner. Netto investeringer før finanstransaksjoner ble dermed redusert med 3,6 mrd. kroner eller 9 prosent fra 2024 til 2025.

Brutto lånegjeld økte med 5,5 prosent eller 26 mrd. kroner. Kommunenes utlån økte med 5,7 mrd. kroner og ubrukte lånemidler med 2,3 mrd. kroner. Veksten i netto lånegjeld blir etter dette på 18 mrd. kroner eller 4,8 prosent.

Veksten i brutto og netto lånegjeld var litt lavere enn veksten i driftsinntekter, og lånegjelden som andel av driftsinntektene har gått marginalt ned. Kommunenes brutto lånegjeld tilsvarte 106 prosent av driftsinntektene i 2025, mens netto lånegjeld utgjorde 85 prosent.

Disposisjonsfond

Disposisjonsfondene (fratrasket merforbruk til inndekning i senere år) er i utvalgskommunene på i underkant av 52 mrd. kroner i 2025, hvilket tilsvarer 11,1 prosent av driftsinntektene eller om lag kroner 12 700 kroner per innbygger. Dette kan sammenlignes med disposisjonsfondene til de samme kommunene i 2024 som var på i underkant av 46 mrd. kroner eller 10,5 prosent av driftsinntektene.

37 av kommunene (15 prosent) i undersøkelsen har negativt eller 0 i disposisjonsfond (inkludert merforbruk til inndekning i senere år), mens 38 kommuner har disposisjonsfond på mellom 0 og 5 prosent av driftsinntektene. I motsatt ende er det 19 prosent av kommunene (47 kommuner) som har disposisjonsfond på 20 prosent av driftsinntektene eller mer.

2.2 Oslo kommune

Netto driftsresultat i bykassen er på **3,3 prosent** av driftsinntektene, en økning på 4,4 prosentpoeng fra 2024. **Netto driftsresultat etter netto bundne fondsavsetninger**, som i stor grad fanger opp periodiseringsproblematikk, endte på **3,1 prosent** av driftsinntektene i 2025, opp fra minus 1,3 prosent i 2024.

Brutto investeringsutgifter i bykassen var på 16 mrd. kroner, hvilket er om lag på samme nivå som året før. Investeringsinntektene økte med drøyt 0,7 mrd. kroner til 5,5 mrd. kroner.

2.3 Fylkeskommunene

Netto driftsresultat er i de foreløpige regnskapene for fylkeskommunene utenom Oslo på **4,3 prosent** av driftsinntektene, en økning på 1,6 prosentpoeng fra 2024. **Netto driftsresultat etter netto bundne fondsavsetninger** endte på **4,0 prosent** av driftsinntektene i 2025, opp fra 2,2 prosent i 2024.

Netto finansutgifter i fylkeskommunene økte med 335 mill. kroner, mens avdragene økte med 165 mill. kroner fra 2024 til 2025. Samlet innebærer dette at netto finansutgifter og avdrag økte med 10,6 prosent i 2025.

Brutto investeringer i fylkeskommunene var på 21,4 mrd. kroner i 2025, hvilket er en økning på 775 mill. kroner eller 3,8 prosent fra året før. Investeringsinntektene økte samtidig med 625 mill. kroner til 9,8 mrd. kroner, slik at netto investeringsutgifter før finanstransaksjoner i 2025 ble på 11,6 mrd. kroner som kun er 1,3 prosent høyere enn i 2024.

Brutto lånegjeld økte med 3,0 prosent, og utgjorde ved utgangen av 2025 om lag 90 mrd. kroner eller 74 prosent av driftsinntektene. Netto lånegjeld økte med 4,0 prosent og utgjorde 71 prosent av driftsinntektene.

Disposisjonsfondene² i fylkeskommunene er til sammen på 15,5 mrd. kroner i 2025, hvilket er en økning på 0,9 mrd. kroner fra foregående år. Fylkeskommunenes disposisjonsfond tilsvarer 12,6 prosent av driftsinntektene (12,8 prosent i 2024).

² Ingen av fylkeskommunene har verken i 2024 eller 2025 merforbruk framført for inndekning i senere år

VEDLEGG – UTDYPENDE REGNSKAPSINFORMASJON

Kommunene utenom Oslo

Hovedtallene kan oppsummeres slik:

RESULTATER FRA REGNSKAPSUNDERSØKELSEN 2025

Kommuner uten Oslo

<i>Antall kommuner med svar:</i>		<i>Andel folketall (ekskl Oslo):</i>	
	249		84,0 %
Hovedtall mill.kr	År 2024	År 2025	Endring i pst
Driftsinntekter	436 166,8	466 802,8	7,0 %
Driftsutgifter	440 169,3	457 204,9	3,9 %
Brutto driftsresultat (inkl sosial utlån og næringslån)	-4 002,6	9 597,8	
Prosent av driftsinntekter	-0,9 %	2,1 %	
Renteinntekter inkl utbytte og netto gevinst omløpsm	16 927,2	15 950,8	-5,8 %
Renteutgifter	20 505,4	21 608,9	5,4 %
Avdragsutgifter	15 562,6	16 390,1	5,3 %
Netto finansutgifter og avdrag	19 140,7	22 048,2	15,2 %
Prosent av driftsinntekter	4,4 %	4,7 %	
Motpost avskrivninger	21 151,9	22 380,7	5,8 %
Netto driftsresultat	-1 991,4	9 930,3	
Prosent av driftsinntekter	-0,5 %	2,1 %	
Netto bundne fondsavsetninger	-680,9	-1 344,0	
Netto driftsresultat etter netto bundne fondsavsetninger	-2 672,3	8 586,3	
Prosent av driftsinntekter	-0,6 %	1,8 %	
Merforbruk til inndekning senere år	703,3	-264,9	
Prosent av driftsinntekter	0,2 %	-0,1 %	
Brutto investeringer	55 852,8	53 658,7	-3,9 %
Prosent av driftsinntekter	12,8 %	11,5 %	
Investeringsinntekter	15 962,2	17 376,0	8,9 %
Netto investeringer	39 890,6	36 282,7	-9,0 %
Brutto lånegjeld	470 022,8	496 002,2	5,5 %
Netto lånegjeld (fratrukket utlån og ubrukte lånemidl)	371 781,6	389 723,4	4,8 %
Netto lånegjeld i pst av driftsinntekter	85,2 %	83,5 %	
Underskudd før lån	-26 319,4	-9 962,2	
Prosent av driftsinntekter	-6,0 %	-2,1 %	

Tabell 2: Sammendrag regnskapstall 249 kommuner

Brutto driftsresultat

Driftsinntektene i kommunene i undersøkelsen økte med 7,0 prosent eller nesten 31 mrd. kroner fra 2024 til 2025. Regnskapsførte rammetilskudd inkl. inntektsutjevning økte med 13,6 mrd. kroner i 2025 og inntektene fra inntekts-, formues- og naturressursskatt økte med 17 mrd. kroner. Veksten i skatt og rammetilskudd blir dermed bare marginalt lavere enn den samlede inntektsveksten i kommuner. Dette må blant annet ses i lys av at utbetalingene fra

havbruksfondet har gått ned med 2,6 mrd. kroner fra 2024 til 2025 og at maksimalsatsene for foreldrebetaling i barnehage ble redusert fra 1. august 2025.

Brutto driftsutgifter økte med 17 mrd. kroner (3,9 prosent) i 2025, hvorav 7,7 mrd. kroner er vekst i lønnsutgifter, 3,4 mrd. kroner er økte pensjonskostnader og 1,3 mrd. kroner økte utgifter til arbeidsgiveravgift.

Veksten i pensjonskostnader tilsvarer nesten 14 prosent, og må ses i sammenheng med at ny offentlig AFP er inkludert i pensjonskostnadene fra og med 2025. Brutto pensjonspremier økte med 6,1 mrd. kroner i 2025, hvorav 4,9 mrd. kroner ble finansiert med økt bruk av premiefond. Samlet sett økte dermed innbetalinger av pensjonspremier som direkte belastet kommunenes likviditet med 1,2 mrd. kroner eller 4,8 prosent i 2025. Veksten i pensjonskostnadene som belastes regnskapet er likevel 2,2 mrd. kroner høyere enn dette da netto premieavvik etter amortisering (ekskl. arbeidsgiveravgift) endres fra en inntektsføring på 0,6 mrd. i 2024 til en utgift på 1,6 mrd. kroner i 2025. Veksten i pensjonskostnader utover lønnsvekst er for øvrig kompensert gjennom en økning av kommunenes frie inntekter i RNB 2025.

Premieavvik inkludert arbeidsgiveravgift:	År 2024	År 2025	Endring i pst
Årets premieavvik, funksjon 170	-9 806,2	-7 448,3	-24,0 %
Amortisering, funksjon 171	9 142,1	9 252,7	1,2 %
Netto	-664,1	1 804,4	-371,7 %
<i>Andel av driftsinntekter</i>	<i>-0,2 %</i>	<i>0,4 %</i>	

Tabell 3: Premieavvik inkludert arbeidsgiveravgift i 249 kommuner

Ser man på tjenesteområdene og vekst **brutto driftsutgifter eksklusiv avskrivninger og pensjon** er det barnehage og barnevern som har sterkest vekst med henholdsvis 6,1 prosent og 5,9 prosent. Veksten innen barnehage må ses i lys av at maksimalsatsene for foreldrebetaling er redusert og at dette for de private barnehagene kompenseres med økte kommunale tilskudd. Veksten i barnevern kan indikere at det er økt behov for tjenester på dette området.

Kommunale veier har svakest utvikling fra 2024 til 2025 med en utgiftsreduksjon på 4,9 prosent. Dette kan indikere at kommunale veier er et område som er særlig utsatt når kommunene har behov for å gjennomføre innsparringstiltak og kutt.

Sosiale tjenester er et annet område hvor utgiftene reduseres fra 2024 til 2025, nærmere bestemt med 2,5 prosent eller om lag 700 mill. kroner. Utviklingen må ses i lys av at kommunenes utgifter til introduksjonsordningen for flyktninger og voksenopplæring har gått ned med 950 mill. kroner (12,7 prosent). Det er også grunn til å merke seg at kommunenes utgifter til bidrag til livsopphold kun viser en beskjeden vekst (1 prosent).

Pleie og omsorg har en vekst i brutto driftsutgifter ekskl. avskrivninger og pensjon på 3,5 prosent, og innen området er det hjemmetjenester ambulerende virksomhet som har sterkest vekst med 4,8 prosent. Grunnskole har en vekst på 3,0 prosent. Innen grunnskole er

det skolefritidsordningen som har sterkest vekst med 8,4 prosent mens grunnskoleundervisningen (funksjon 202) har en vekst på 2,7 prosent.

Avskrivningene i utvalgskommunene utgjør 22,4 mrd. kroner i 2025; en vekst siste år på 5,8 prosent. Til sammenlikning utgjør betalte avdrag i driftsregnskapet for de samme kommunene 16,4 mrd. kroner.

Høyere inntektsvekst enn utgiftsvekst fører til en **bedring av brutto driftsresultat** med 13,6 mrd. kroner i 2025, fra et negativt resultat på 4,0 mrd. kroner i 2024 til et positivt resultat på 9,6 mrd. kroner i 2025. Brutto driftsresultat i 2025 tilsvarer 2,1 prosent av driftsinntektene.

Eksterne finansielle utgifter og inntekter (renter og avdrag mm.)

Samlede **netto finansutgifter og avdrag** i utvalgskommunene er på 22,0 mrd. kroner i 2025, dvs. en økning på 2,9 mrd. kroner (15 prosent) fra 2024. Som andel av driftsinntektene utgjør netto finansutgifter og avdrag **4,7 prosent** av driftsinntektene i 2025; en økning på 0,3 prosentpoeng fra året før.

Det er i første rekke netto finansutgifter (før avdrag) som har bidratt til veksten. Netto renteutgifter økte med 1 mrd. kroner (8,5 prosent). Økt lånegjeld og refinansiering av langsiktige lån med fastrente inngått på tidspunkt hvor rentebetingelsene var langt gunstigere enn i dag er mulige forklaringer på denne utviklingen. Avkastningen på finansielle plasseringer er redusert med 0,7 mrd. kroner (12 prosent) samtidig som eieruttak og utbytteinntekter gikk ned med 0,4 mrd. kroner (15 prosent).

Avdragsutgiftene gikk opp med 0,8 mrd. kroner (5,3 prosent) og avdragene utgjorde 4,1 prosent av gjennomsnittlig lånegjeld fratrukket utlån i 2025. Dette indikerer en gjennomsnittlig nedbetalingstid på lånene på om lag 24 år. Avskrivningene har samtidig økt med 5,8 prosent (1,2 mrd. kroner), og relativt lik utvikling i avskrivninger og avdrag er en indikasjon på at det ikke har vært store økninger/reduksjoner i ekstraordinære avdrag i 2025.

Finans: (mill kr)	År 2024	År 2025	Endring i pst
Renteinntekter, art 900	-8 591,1	-8 681,3	1,0 %
Utbytte/eieruttak, art 905	-5 713,4	-5 048,3	-11,6 %
Netto gevinst finansielle omløpsmidler, art 909, 509	-2 622,7	-2 221,2	-15,3 %
Renteutgifter, art 500	20 505,4	21 608,9	5,4 %
Netto finansutgifter	3 578,1	5 658,1	
Andel av driftsinntekter	0,8 %	1,2 %	
Avdrag	15 562,6	16 390,1	5,3 %
Netto finansutgifter og avdrag	19 140,7	22 048,2	15,2 %
Andel av driftsinntekter	4,4 %	4,7 %	

Tabell 4: Netto finans og avdrag 225 kommuner

Netto driftsresultat

Netto driftsresultat for kommunene i undersøkelsen er på **2,1 prosent** av driftsinntektene i 2025, som kan sammenlignes med et resultat både for disse kommunene og kommunene samlet på minus 0,5 prosent i 2024. **Netto driftsresultat etter netto bundne fondsavsetninger**, som bl.a. fanger opp periodisering av øremerkede tilskudd og selvkostinntekter, er på **1,8 prosent** av driftsinntektene eller **0,3 prosentpoeng** svakere enn netto driftsresultat.

Det er i 2025 utgiftsført en netto avsetning til bundne fond på 1,3 mrd. kroner, mens det i 2024 ble avsatt om lag 700 mill. kroner. Tilbakemeldinger fra noen kommuner tyder på at driftsutgiftene innen selvkostområdene har vært lavere enn budsjett slik at det har oppstått et «overskudd» i disse tjenestene. Dette er midler som skal avsettes til bundne fond og tilbakeføres til selvkosttjenestene i kommende år. En annen forklaring til de økte avsetningene kan være at kommunene har mottatt øremerkede tilskudd hvor utgiftene først påløper i kommende år.

Spredningen i netto driftsresultat mellom kommunene er redusert i 2025 og er tilbake på nivåene man hadde i 2020 til 2022. Spredningen må likevel fortsatt betegnes som stor. Netto driftsresultat varierer fra minus 14,4 prosent av driftsinntektene i kommunen med svakest resultat til 14,6 prosent i kommunen med høyest resultat. Av kommunene som har svart på undersøkelsen er det 211 kommuner som ikke har vært berørt av kommunesammenslåinger de siste årene. For 75 prosent av disse 211 kommunene³ er det en spredning i netto driftsresultater med 8,2 prosentpoeng. Dette er likevel 2,3 prosentpoeng mindre spredning enn i 2024. En annen indikator på økt spredning mellom kommunene er standardavviket for netto driftsresultat for de 249 kommunene i undersøkelsen som er 3,8 prosentpoeng i 2025, hvilket er på nivå med gjennomsnittet for 2020-2022 hvor standardavviket for disse kommunene var 4,0 prosentpoeng.

I undersøkelsen er det kommunene med over 50 000 innbyggere som har det beste netto driftsresultatet med 3,0 prosent. Svakest resultat har kommunene med 3- 5 000 innbyggere med 0,1 prosent. Resultatene i kommunegruppene, spesielt de med færrest innbyggere, kan være påvirket av resultater i enkelt kommuner. I tillegg har det vært lavere utbetalinger fra havbruksfondet som også kan ha påvirket resultatet i kommunegruppene med færrest innbyggere. I vurderingen av resultatet i kommunegruppene vil resultatet til mediankommunen og uvektet gjennomsnitt gi utfyllende informasjon. I mediankommunen varierer netto driftsresultat i de ulike kommunegruppene fra et negativt resultat på 0,2 prosent i kommunene med 3 – 5 000 innbyggere til et positivt resultat på 2,7 prosent i kommunene med over 50 000 innbyggere.

46 prosent av de 249 kommunene som inngår i regnskapsundersøkelsen (115 kommuner) har et netto driftsresultat som er høyere enn måltallet for netto driftsresultat i kommunene samlet sett over tid (1,75 prosent av driftsinntektene). Dette er betydelig høyere enn i 2024 hvor det var 72 kommuner som lå over dette måltallet. 182 kommuner (73 prosent) har bedre netto driftsresultat i 2025 enn i 2024. Av kommunene i undersøkelsen er det videre 40 prosent som har en bedring i resultatet på mer enn 3 prosentpoeng, mens det er 13 prosent som har en svekkelse på 3 prosentpoeng eller mer.

³ 211 ikke sammenslåtte kommuner og ligger mellom 12,5 og 87,5 prosentil.

85 av de 249 kommunene i undersøkelsen (34 prosent) har negativt netto driftsresultat i 2025 mot 145 kommuner i 2024 (58 prosent). Høyest andel kommuner med negativt netto driftsresultat finner man i kommunene med 3 - 5 000 innbyggere hvor halvparten har negativt resultat. I kommunegruppen med over 50 000 innbyggere er det ingen kommuner som har negativt netto driftsresultat. Alle kommunegrupper, med unntak av kommunene med under 3 000 innbyggere, har reduksjon i andelen kommuner med negativt netto driftsresultat, og størst er reduksjonen i kommunene med over 50 000 innbyggere.

	Andel kommuner med negativt netto driftsresultat	
	2025	2024
Kommuner med under 3 000 innbyggere	38 %	36 %
Kommuner med 3 - 5 000 innbyggere	50 %	61 %
Kommuner med 5 - 10 000 innbyggere	40 %	69 %
Kommuner med 10 - 20 000 innbyggere	29 %	74 %
Kommuner med 20 - 50 000 innbyggere	26 %	71 %
Kommuner med over 50 000 innbyggere	0 %	63 %
Sum	34 %	58 %

Tabell 5 – Andel kommuner med negativt netto driftsresultat

86 kommuner (38 prosent) går fra negativt netto driftsresultat i 2024 til positivt resultat i 2025, mens det er 27 kommuner (12 prosent) som går den motsatte veien. En fjerdedel av kommunene (57 kommuner) har negativt netto driftsresultat både i 2024 og 2025.

Etter landsdel er det kommunene i Vestland/Møre og Romsdal som har svakest netto driftsresultat med 0,6 prosent av driftsinntektene i 2025. Best resultat har kommunene i Trøndelag med 3,0 prosent, men ser man på medianresultat og uvektet gjennomsnitt er det kommunene i Agder og Rogaland som har det beste resultatet. Tas det hensyn til netto avsetning til bundne fond er kommunene i Agder og Rogaland som har best resultat med 3,0 prosent og kommunene i Vestland/Møre og Romsdal som har svakest resultat med 0,3 prosent.

Kommunene med de høyeste utgiftskorrigerte frie inntektene⁴ (over 104,6 prosent av landssnittet) har de laveste netto driftsresultatene etter netto avsetning til bundne fond i 2025 med 0,6 prosent av driftsinntektene. I øvrige kommunegrupper varierer resultatet fra 1,8 til 2,3 prosent.

24 kommuner har i driftsregnskapet for 2025 et merforbruk på 265 mill. kroner som fremføres til inndekning i senere år (regnskapsmessig merforbruk). Til sammenligning var det 30 av kommunene i undersøkelsen som hadde et merforbruk i driftsregnskapet i 2024 (703 mill. kroner). Samlet merforbruk til senere inndekning i balansen til kommunene i undersøkelsen har gått ned fra 2,1 mrd. kroner i 2024 til 1,2 mrd. kroner i 2025.

⁴ inkl. eiendomsskatt, konsesjonskraftsinntekter og havbruksinntekter i 2024

3.4 Investeringer og gjeld

Investeringene varierer mye fra år til år for enkeltkommuner, og i tillegg skjer en del av investeringene utenfor kommunekassen (f.eks. i kommunale foretak og interkommunale selskaper). Det er derfor vanskelig å bedømme endring i investeringsaktiviteten ut fra de tallene som er hentet inn i undersøkelsen, og de bør derfor kun ses som en indikasjon på utviklingen.

Brutto investeringer i kommunene i undersøkelsen utgjorde 53,6 mrd. kroner, hvilket tilsvarer en nedgang på om lag 2,2 mrd. kroner eller 3,9 prosent fra foregående år. Investeringsinntektene økte samtidig med 1,4 mrd. kroner (8,9 prosent), og nedgangen i netto investeringsutgifter blir etter dette med 3,6 mrd. kroner eller 9,0 prosent.

Underskudd før lån i utvalgskommunene, som kan avledes av regnskapstallene fra kommunene er redusert med 16,4 mrd. kroner til 10,0 mrd. kroner i 2025. Underskudd før lån i 2025 tilsvarer 2,1 prosent av driftsinntektene.

Detaljerte regnskapstall viser at drøyt 40 prosent av investeringene i 2025 har skjedd innen selvkosttjenestene vann, avløp og renovasjon og grunnskole. I utvalgskommunene har nesten alle tjenesteområder nedgang i investeringsutgiftene med unntak av pleie og omsorg som har en vekst på 8,3 prosent og vann, avløp og renovasjon som har en vekst på 5,0 prosent.

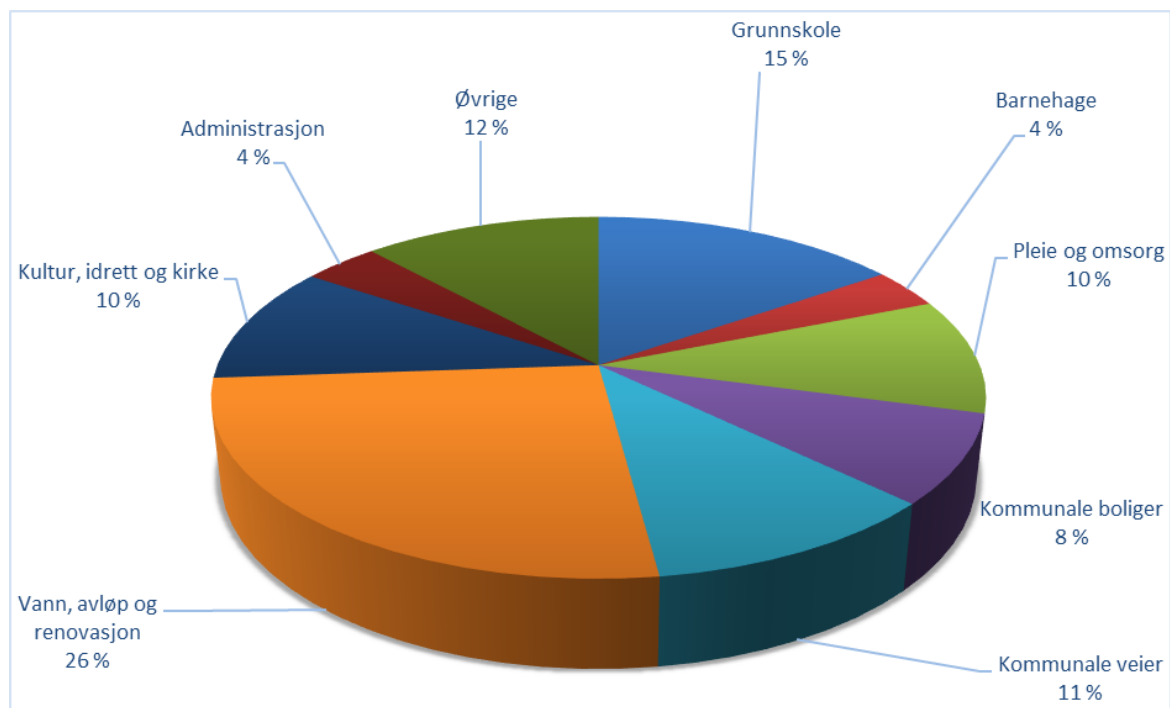

Figur 2 – Investeringer fordelt på område

Brutto lånegjeld i utvalgskommunene er på 496 mrd. kroner, en økning på 26 mrd. kroner eller 5,5 prosent fra foregående år. Summeres veksten i bruttogjeld for kommunene i regnskapsundersøkelsen, bykassen i Oslo og fylkeskommunene er brutto gjeldsvekst på 5,9 prosent. Kredittindikatoren som SSB publiserer viser en sesongjustert gjeldsvekst for kommuneforvaltningen (kommuner og fylkeskommuner) i 2025 på 6,7 prosent.

Fylkeskommunene utenom Oslo

Hovedtallene for fylkeskommunene kan oppsummeres slik:

RESULTATER FRA REGNSKAPSUNDERSØKELSEN 2025
Fylkeskommuner (uten Oslo)

Antall fylkeskommuner med svar:		14 Andel folketall (ekskl Oslo):		100,0 %
Hovedtall mill.kr	År 2024	År 2025	Endring i pst	
Driftsinntekter	113 764,6	122 558,9	7,7 %	
Driftsutgifter	113 458,9	120 028,4	5,8 %	
Brutto driftsresultat (inkl sosial utlån og næringslån)	305,7	2 530,6		
Prosent av driftsinntekter	0,3 %	2,1 %		
Renteinntekter inkl utbytte og netto gevinst omløpsm	3 130,1	3 079,3	-1,6 %	
Renteutgifter	3 845,9	4 129,4	7,4 %	
Avdragsutgifter	3 965,8	4 129,7	4,1 %	
Netto eksterne finansutgifter	4 681,7	5 179,8	10,6 %	
Prosent av driftsinntekter	4,1 %	4,2 %		
Motpost avskrivninger	7 428,5	7 885,9	6,2 %	
Netto driftsresultat	3 052,6	5 236,7		
Prosent av driftsinntekter	2,7 %	4,3 %		
Netto bundne fondsavsetninger	-502,3	-323,6		
Netto driftsresultat etter bundne fondsavsetninger	2 550,3	4 913,0		
Prosent av driftsinntekter	2,2 %	4,0 %		
Fremført til indekning i senere år (merbruk)	-	-		
Prosent av driftsinntekter	0,0 %	0,0 %		
Brutto investeringer	20 585,6	21 359,6	3,8 %	
Prosent av driftsinntekter	18,1 %	17,4 %		
Investeringsinntekter	9 175,9	9 799,5	6,8 %	
Netto investeringer	11 409,8	11 560,1	1,3 %	
Brutto lånegjeld	87 757,9	90 349,8	3,0 %	
Netto lånegjeld (fratrasket utlån og ubrukte lånemidl)	83 676,9	87 062,9	4,0 %	
	73,6 %	71,0 %		
Underskudd før lån	-4 391,4	-2 193,7		
Prosent av driftsinntekter	-3,9 %	-1,8 %		

Tabell 6: Sammendrag regnskapstall fylkeskommuner

Brutto driftsresultat

Driftsinntektene og driftsutgiftene økte med henholdsvis 7,7 og 5,8 prosent. Brutto driftsresultat som andel av driftsinntektene er som følge av dette økt fra 0,3 prosent i 2024 til 2,1 prosent i 2025.

Pensjonspremiene for fylkeskommunene er økt med 340 mill. kroner eller om lag 8 prosent i 2025. Samtidig er bruk av premiefond til betaling av pensjonspremier økt med 250 mill. kroner, og pensjonspremier som belaster fylkeskommunenes likviditet er dermed økt med drøyt 80 mill. kroner i 2025. Til tross for dette fikk fylkeskommunene likevel en økning i

pensjonskostnadene med 500 mill. kroner. Dette har sammenheng med at netto inntektsføring av premieavvik ekskl. arbeidsgiveravgift er redusert med 725 mill. kroner, som delvis motsvares av at amortisering av tidligere års premieavvik inkl. arbeidsgiveravgift er redusert med 250 mill. kroner.

Netto premieavvik inkl. arbeidsgiveravgift i fylkeskommunenes regnskaper kan oppsummeres slik:

Premieavvik:	År 2024	År 2025	Endring i pst
Årets premieavvik, funksjon 470	-1 327,1	-518,0	-61,0 %
Amortisering, funksjon 471	1 213,2	857,1	-29,4 %
Netto	-113,9	339,1	-397,8 %
<i>Andel av driftsinntekter</i>	<i>-0,1 %</i>	<i>0,3 %</i>	

Tabell 7: Premieavvik inkl. arbeidsgiveravgift fylkeskommuner

Avskrivningene i fylkeskommunene utgjør om lag 7,9 mrd. kroner i 2025; en vekst siste år på drøyt 6 prosent. Til sammenlikning utgjør betalte avdrag i driftsregnskapet 4,1 mrd. kroner.

Eksterne finansutgifter og finansinntekter

Samlede netto finansutgifter og avdrag i fylkeskommunene har økt med 500 mill. kroner eller 10,6 prosent i 2025. Som andel av driftsinntektene utgjør netto finans og avdrag 4,2 prosent i 2025 (økning med 0,1 prosentpoeng fra foregående år).

Fylkeskommunenes renteutgifter økte med i underkant av 300 mill. kroner i 2025, mens renteinntektene var tilnærmet uendret. Økningen i netto finansutgifter er likevel 50 mill. kroner høyere enn økningen i netto renteutgifter, og i hovedsak har dette sammenheng med redusert avkastning på finansielle plasseringer.

Avdragene (netto) i 2025 økte med 160 mill. kroner (4,1 prosent), og avdragene utgjør 4,7 prosent av gjennomsnittlig lånegjeld fratrukket utlån i 2025. Dette indikerer en gjennomsnittlig nedbetalingstid på lånene på 21 år.

Netto driftsresultat

Netto driftsresultat for fylkeskommunene utgjorde **4,3 prosent av driftsinntektene** i 2025 (2,7 prosent i 2024). I 2025 hadde fylkeskommunene en netto avsetning til bundne fond på 325 mill. kroner, mens netto avsetning i 2024 var 500 mill. kroner. **Netto driftsresultat etter netto bundne fondsavsetninger** bli dermed på **4,0 prosent** i 2025; en oppgang fra 2,2 prosent i 2024.

Det er betydelig variasjon i resultatene mellom fylkeskommunene. Fylkeskommunen med svakest resultat hadde et netto driftsresultat på 0,1 prosent av driftsinntektene, mens fylkeskommunen med høyest resultat hadde 7,1 prosent.

Ingen av fylkeskommunene har merforbruk som er framført til inndekning i senere år (regnskapsmessig merforbruk) i 2025.

4.4 Investeringer og lånegjeld

Brutto investeringsutgifter økte med 775 mill. kroner til 21,4 mrd. kroner i 2025, det vil si med 3,8 prosent. På den annen side økte investeringsinntektene med 625 mill. kroner (6,8 prosent). Fylkeskommunenes netto investeringsutgifter i 2025 blir etter dette på 11,6 mrd. kroner, en økning på 1,3 prosent fra foregående år.

Brutto lånegjeld (ekskl. pensjonsforpliktelser) økte med 2,6 mrd. kroner (3,0 prosent) til 90,3 mrd. kroner i 2025. Netto lånegjeld økte med 4,0 prosent til 87,1 mrd. kroner, hvilket tilsvarer 71,0 prosent av driftsinntektene (73,6 prosent i 2024).

Figurer og tabeller

249 av 356 kommuner,
84,0 % av folketallet utenom Oslo

Netto driftsresultat for kommuner utenom Oslo (pst av driftsinntekter)

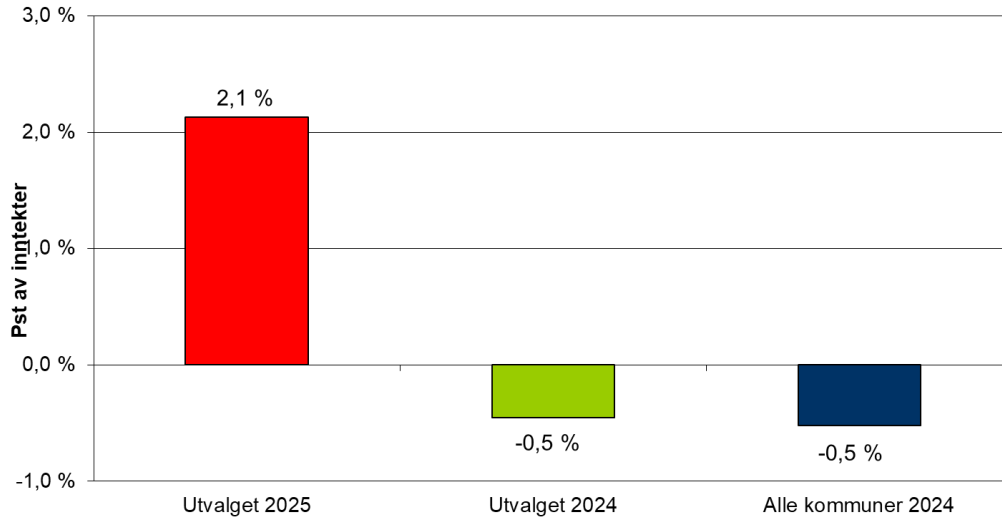

249 av 356 kommuner,
84,0 % av folketallet utenom Oslo

Netto driftsresultat etter netto bundne fondsavsetninger for kommuner uten Oslo (pst av driftsinntekter)

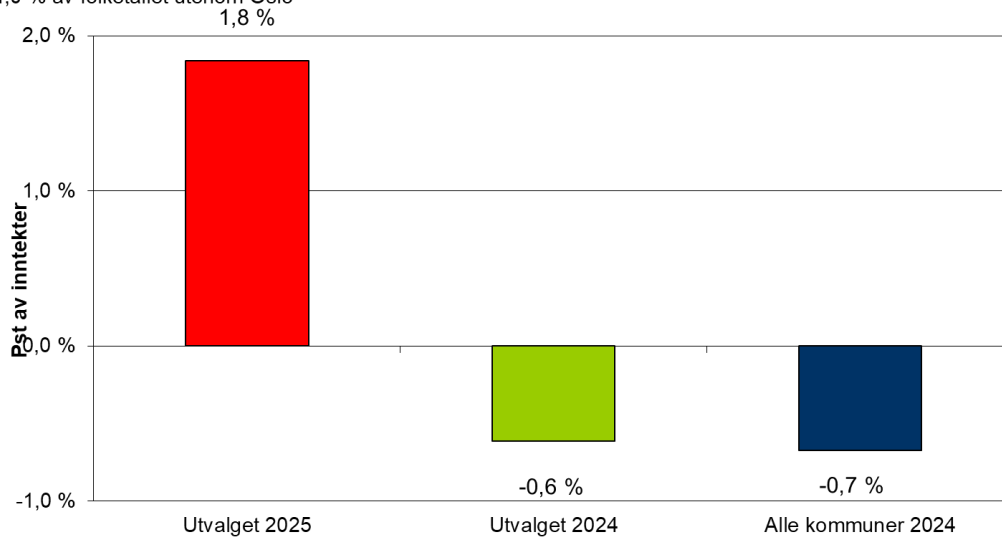

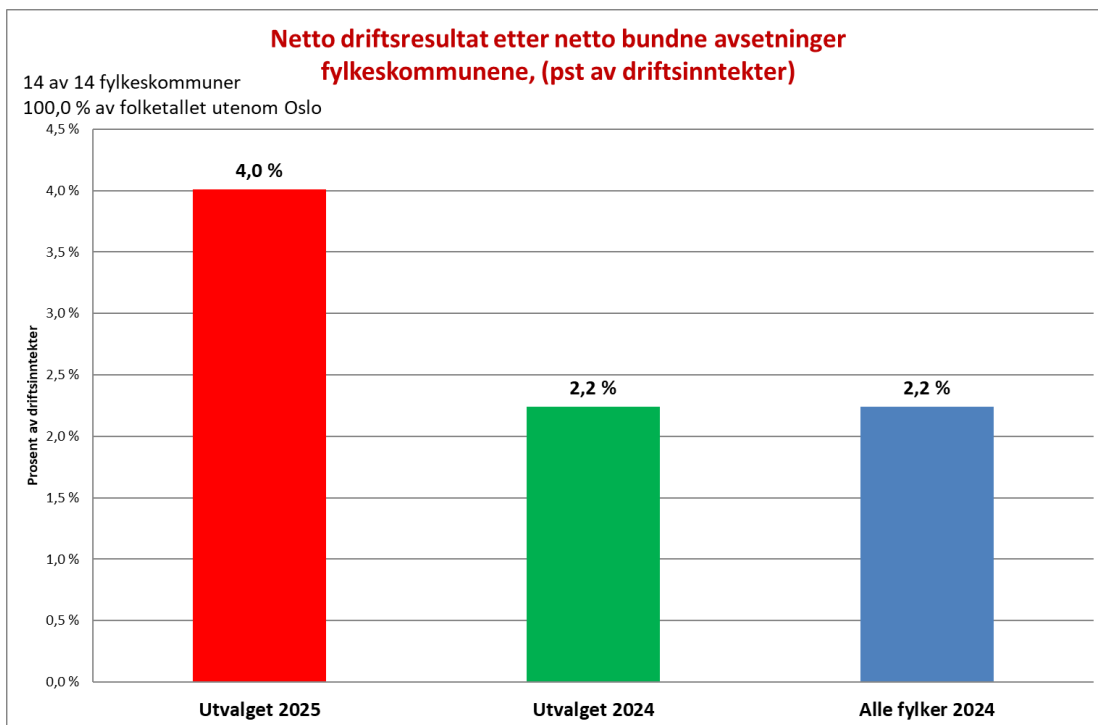
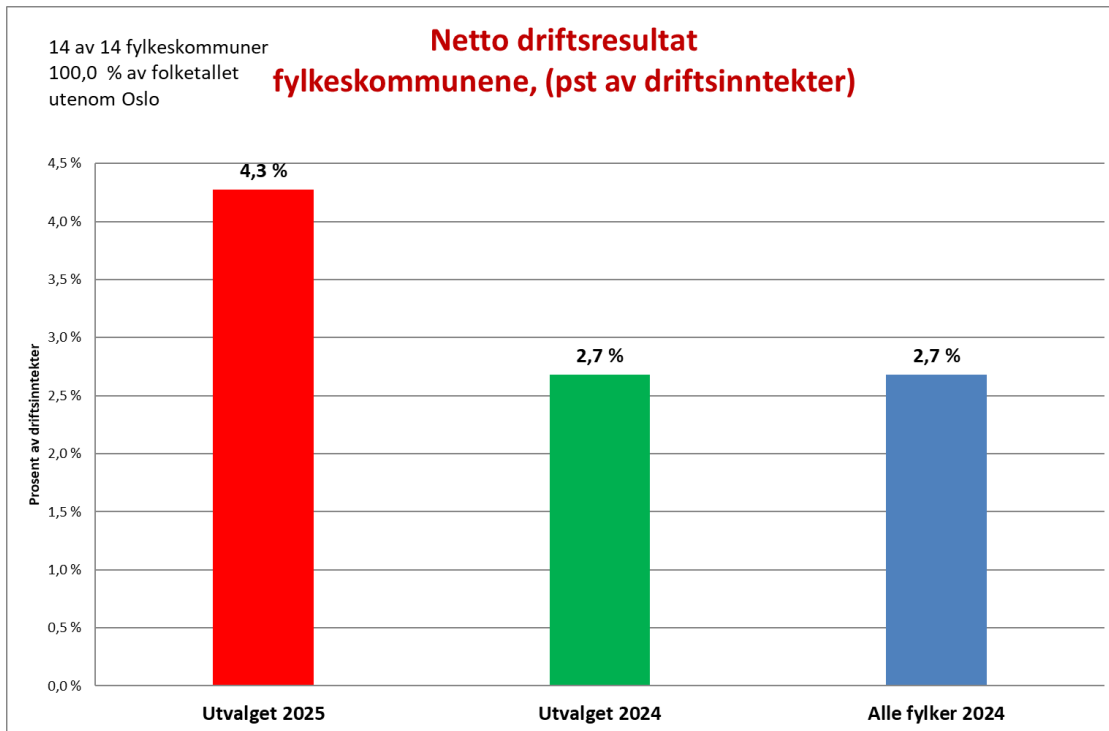

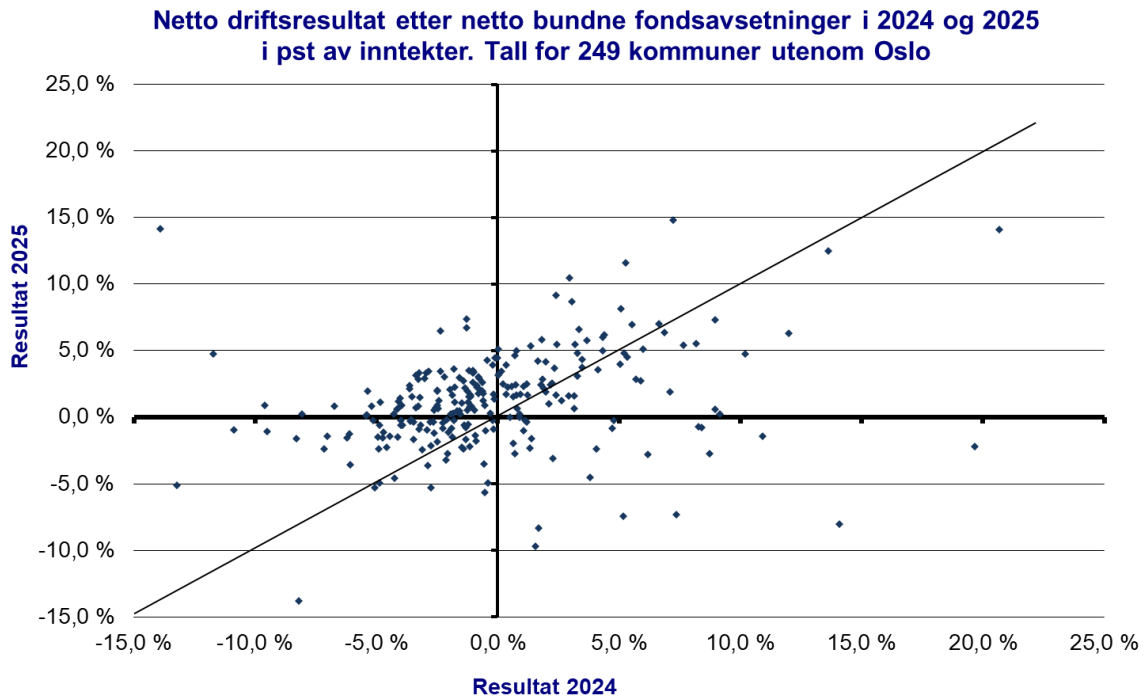
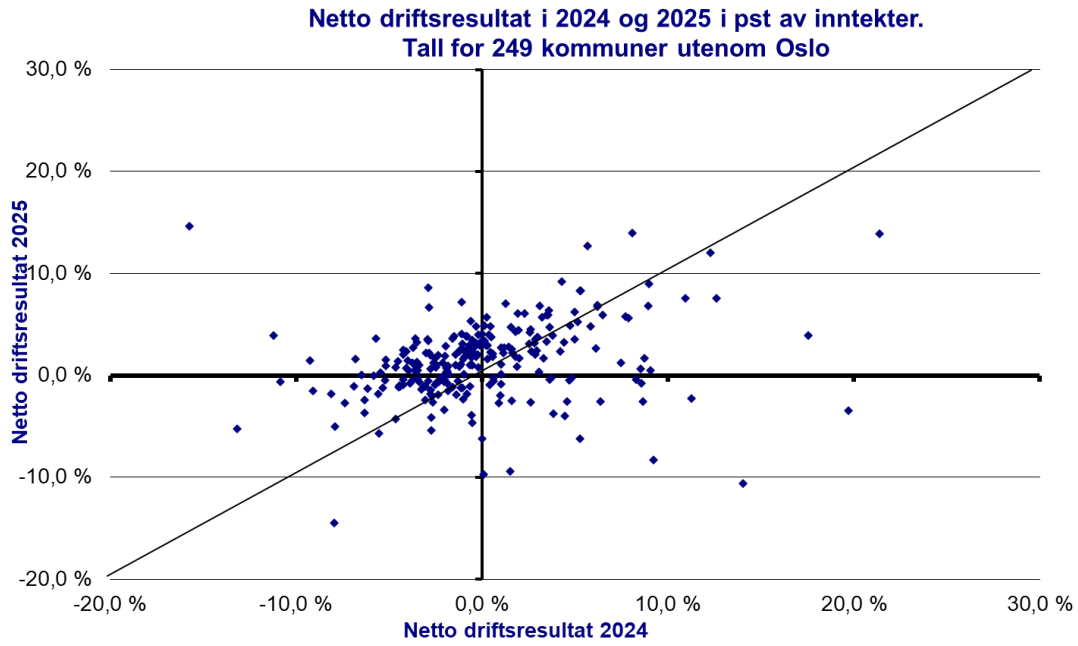

Netto driftsresultat fordelt etter innbyggertall

	År 2024		År 2025
	Alle kommuner utenom Oslo	Utvalget	Netto driftsres for utvalget
Kommuner 0 - 3000 innb	1,4 %	2,2 %	1,3 %
Kommuner 3000 - 5000 innb	2,1 %	0,2 %	0,1 %
Kommuner 5000 - 10000 innb	-1,1 %	-1,1 %	0,8 %
Kommuner 10000 - 20000 innb	-1,2 %	-1,0 %	1,6 %
Kommuner 20000 - 50000 innb	-1,3 %	-1,2 %	1,9 %
Kommuner over 50000 innb	-0,3 %	-0,1 %	3,0 %
Alle	-0,5 %	-0,5 %	2,1 %

Netto driftsresultat 2025 etter kommunesørrelse

	Samlet resultat	Median	Uvektet gjennomsnitt
Kommuner 0 - 3000 innb	1,3 %	1,8 %	1,7 %
Kommuner 3000 - 5000 innb	0,1 %	-0,2 %	0,0 %
Kommuner 5000 - 10000 innb	0,8 %	1,0 %	0,8 %
Kommuner 10000 - 20000 innb	1,6 %	1,6 %	1,6 %
Kommuner 20000 - 50000 innb	1,9 %	1,9 %	1,9 %
Kommuner over 50000 innb	3,0 %	2,7 %	2,8 %
Sum alle kommuner utenom Oslo	2,1 %	1,5 %	1,4 %

Netto driftsresultat etter netto bundne fondsavsetninger fordelt etter innbyggertall

	År 2024		År 2025
	Alle kommuner utenom Oslo	Utvalget	Utvalget
Kommuner 0 - 3000 innb	1,2 %	1,7 %	1,4 %
Kommuner 3000 - 5000 innb	1,5 %	-0,2 %	0,2 %
Kommuner 5000 - 10000 innb	-1,1 %	-1,2 %	0,5 %
Kommuner 10000 - 20000 innb	-1,5 %	-1,3 %	1,2 %
Kommuner 20000 - 50000 innb	-1,5 %	-1,3 %	1,7 %
Kommuner over 50000 innb	-0,3 %	-0,2 %	2,6 %
Alle	-0,7 %	-0,6 %	1,8 %

Netto driftsresultat 2025 etter netto bundne fondsavsetninger

Kommunene gruppert etter kommunesørrelse

	Samlet resultat	Median	Uvektet gjennomsnitt
Kommuner 0 - 3000 innb	1,4 %	1,9 %	1,7 %
Kommuner 3000 - 5000 innb	0,2 %	0,1 %	0,1 %
Kommuner 5000 - 10000 innb	0,5 %	0,6 %	0,5 %
Kommuner 10000 - 20000 innb	1,2 %	1,2 %	1,1 %
Kommuner 20000 - 50000 innb	1,7 %	1,5 %	1,6 %
Kommuner over 50000 innb	2,6 %	2,5 %	2,5 %
Sum alle kommuner utenom Oslo	1,8 %	1,2 %	1,3 %

	Nedre kvartil	Median	Øvre kvartil
Kommuner med under 3 000 innbyggere			
2025	-2,18	1,80	5,54
2024	-1,94	2,74	6,18
Kommuner med 3 - 5 000 innbyggere			
2025	-2,15	-0,17	2,34
2024	-2,76	-0,99	0,68
Kommuner med 5 - 10 000 innbyggere			
2025	-0,96	0,98	2,37
2024	-3,91	-1,59	0,48
Kommuner med 10 - 20 000 innbyggere			
2025	-0,34	1,57	3,02
2024	-2,90	-1,05	0,14
Kommuner med 20 - 50 000 innbyggere			
2025	-0,04	1,91	3,33
2024	-2,87	-1,37	0,20
Kommuner med over 50 000 innbyggere			
2025	0,97	2,75	3,90
2024	-1,52	-0,21	0,78

Netto driftsresultat fordelt etter landsdeler

	År 2024		År 2025
	Alle kommuner utenom Oslo	Utvalget	Utvalget
Østlandet	-0,7 %	-0,5 %	2,4 %
Agder/Rogaland	0,7 %	0,4 %	3,2 %
Vestland/Møre og Romsdal	-1,6 %	-1,8 %	0,6 %
Trøndelag	0,9 %	1,2 %	3,0 %
N-Norge	-1,0 %	-0,6 %	1,0 %
I alt	-0,5 %	-0,5 %	2,1 %

Netto driftsresultat etter netto bundne fondsavsetninger fordelt etter landsdeler

	År 2024		År 2025
	Alle kommuner		
	utenom Oslo	Utvalget	Utvalget
Østlandet	-0,9 %	-0,7 %	2,1 %
Agder/Rogaland	0,6 %	0,2 %	3,0 %
Vestland/Møre og Romsdal	-1,6 %	-1,8 %	0,3 %
Trøndelag	0,7 %	1,0 %	2,8 %
N-Norge	-1,3 %	-0,7 %	0,5 %
I alt	-0,7 %	-0,6 %	1,8 %

Netto driftsresultat fordelt etter korrigerte frie inntekter (2024) inkl. eiendomsskatt, og konsesjonskraftinntekter og havbruksinntekter

Korrigerte frie inntekter	År 2024		År 2025
	Alle kommuner utenom		
	Oslo	Utvalget	Utvalget
93,2 eller lavere	-1,2 %	-1,0 %	2,3 %
93,2 - 94,9	-1,4 %	-1,3 %	2,0 %
94,9- 98,1	-0,9 %	-0,7 %	2,2 %
98,1 - 100,0	0,0 %	-0,1 %	2,8 %
100,0 - 104,6	-1,2 %	-0,6 %	2,3 %
Over 104,6	1,7 %	1,4 %	0,6 %
I alt	-0,5 %	-0,5 %	2,1 %

Netto driftsresultat etter netto bundne fondsavsetninger fordelt etter korrigerte frie inntekter (2024) inkl. eiendomsskatt, konsesjonskraftinntekter og havbruksinntekter

Korrigerte frie inntekter	År 2024		År 2025
	Alle kommuner utenom		
	Oslo	Utvalget	Utvalget
93,2 eller lavere	-1,4 %	-1,3 %	2,1 %
93,2 - 94,9	-1,6 %	-1,4 %	1,8 %
94,9- 98,1	-1,1 %	0,5 %	1,8 %
98,1 - 100,0	-0,4 %	-0,4 %	2,3 %
100,0 - 104,6	-1,2 %	-1,5 %	2,0 %
Over 104,6	1,6 %	1,1 %	0,6 %
I alt	-0,7 %	-0,6 %	1,8 %

Netto driftsresultat etter KOSTRA-grupper:

	År 2024			År 2025	
	Antall	Alle	Utvalget	Utvalget	Antall
Kostragruppe 1	39	0,7 %	-1,7 %	1,4 %	32
Kostragruppe 2	18	1,3 %	-1,1 %	0,9 %	14
Kostragruppe 3	9	5,3 %	4,4 %	-1,6 %	7
Kostragruppe 4	39	1,6 %	-0,9 %	0,6 %	25
Kostragruppe 5	33	1,7 %	-1,1 %	-1,4 %	20
Kostragruppe 6	28	3,8 %	2,2 %	-0,5 %	14
Kostragruppe 7	38	1,8 %	-0,8 %	1,9 %	29
Kostragruppe 8	13	2,3 %	-0,4 %	1,3 %	9
Kostragruppe 9	27	1,5 %	-1,7 %	1,5 %	19
Kostragruppe 10	13	1,9 %	-0,9 %	2,1 %	12
Kostragruppe 11	10	0,8 %	-1,0 %	2,2 %	10
Kostragruppe 12	11	3,1 %	0,2 %	3,3 %	10
Kostragruppe 13					
Kostragruppe 14	25	3,3 %	2,0 %	2,7 %	17
Kostragruppe 15	36	5,5 %	5,6 %	1,8 %	22
Kostragruppe 16	8	3,8 %	-4,2 %	9,8 %	3
Kostragruppe 17	8	12,9 %	6,6 %	8,9 %	6
Sum (inkl Oslo)	355				249

Brutto lånegjeld fordelt etter innbyggertall

	År 2024		År 2025			% -endr 24 til 25
	Andel	1000 kr	Andel	1000 kr	Kr per innb	
Kommuner 0 - 3000 innb	4,5 %	21 261 259	4,6 %	22 709 249	166 504	6,8 %
Kommuner 3000 - 5000 innb	3,3 %	15 472 205	3,3 %	16 435 915	148 697	6,2 %
Kommuner 5000 - 10000 innb	11,0 %	51 555 669	10,9 %	54 081 178	137 783	4,9 %
Kommuner 10000 - 20000 innb	11,9 %	56 042 844	11,5 %	56 998 239	135 343	1,7 %
Kommuner 20000 - 50000 innb	28,2 %	132 539 680	28,3 %	140 502 416	124 896	6,0 %
Kommuner over 50000 innb	41,1 %	193 151 157	41,4 %	205 275 176	107 263	6,3 %
Alle	100,0 %	470 022 814	100,0 %	496 002 173	120 997	5,5 %

Netto lånegjeld fordelt etter innbyggertall

	År 2024		År 2025			% -endr 24 til 25
	Andel	1000 kr	Andel	1000 kr	kr. per innb.	
Kommuner 0 - 3000 innb	4,6 %	17 257 242	4,6 %	18 357 513	134 597	6,4 %
Kommuner 3000 - 5000 innb	3,5 %	12 862 611	3,5 %	13 607 797	123 111	5,8 %
Kommuner 5000 - 10000 innb	11,4 %	42 513 159	11,4 %	44 328 686	112 936	4,3 %
Kommuner 10000 - 20000 innb	12,0 %	44 712 232	12,0 %	45 319 832	107 612	1,4 %
Kommuner 20000 - 50000 innb	28,1 %	104 514 839	28,1 %	109 419 226	97 266	4,7 %
Kommuner over 50000 innb	40,3 %	149 921 546	40,3 %	158 690 301	82 921	5,8 %
Alle	100,0 %	371 781 629	100,0 %	389 723 355	95 071	4,8 %

Netto lånegjeld fordelt etter landsdel

	Utvalget			
	Andel	1000 kr	Kr per innb	Endr 24 til 25
Østlandet	43,2 %	167 783 539	90 134	5,1 %
Agder/Rogaland	15,3 %	59 494 947	79 204	5,5 %
Vestland/Møre og Romsdal	21,9 %	85 155 450	105 639	6,1 %
Trøndelag	10,6 %	41 206 070	102 443	0,0 %
N-Norge	9,0 %	34 856 490	129 654	5,1 %
Alle	100,0 %	388 496 496	94 772	4,8 %

Disposisjonsfond fordelt etter landsdel

	1000 kr	Utvalget	
		Kr per innb	Endr 24 til 25
Østlandet	25 689 691	13 801	12,8 %
Agder/Rogaland	11 266 262	14 999	15,0 %
Vestland/Møre og Romsdal	7 013 158	8 700	-2,6 %
Trøndelag	6 509 393	16 183	18,8 %
N-Norge	2 559 386	9 520	-1,8 %
Alle	53 037 890	12 968	10,8 %

Disposisjonsfond som andel av driftsinntekter etter kommunistørrelse

	År 2024		År 2025
	Alle kommuner	Utvalget	Utvalget utenom Oslo
Kommuner 0 - 3000 innb	16,4 %	19,2 %	18,1 %
Kommuner 3000 - 5000 innb	17,5 %	11,0 %	9,6 %
Kommuner 5000 - 10000 innb	9,6 %	9,2 %	8,9 %
Kommuner 10000 - 20000 innb	8,7 %	9,0 %	8,6 %
Kommuner 20000 - 50000 innb	8,6 %	9,1 %	9,5 %
Kommuner over 50000 innb	11,6 %	12,1 %	13,1 %
I alt	10,8 %	11,0 %	11,4 %

Disposisjonsfond som andel av driftsinntekter

Kommuner fordelt etter utgiftskorrigerede frie inntekter inkl. eiendomsskatt, konsesjonskraftinntekter og havbruksinntekter 2024

Korrigerede frie inntekter	År 2024		År 2025
	Alle kommuner utenom Oslo	Utvalget utenom Oslo	Utvalget utenom Oslo
93,2 eller lavere	10,4 %	10,4 %	10,8 %
93,2 - 94,9	10,5 %	10,9 %	11,3 %
94,9- 98,1	7,2 %	7,5 %	8,3 %
98,1 - 100,0	10,7 %	10,9 %	11,8 %
100,0 - 104,6	9,6 %	11,3 %	12,4 %
Over 104,6	16,4 %	15,5 %	14,1 %
I alt	10,8 %	11,0 %	11,4 %

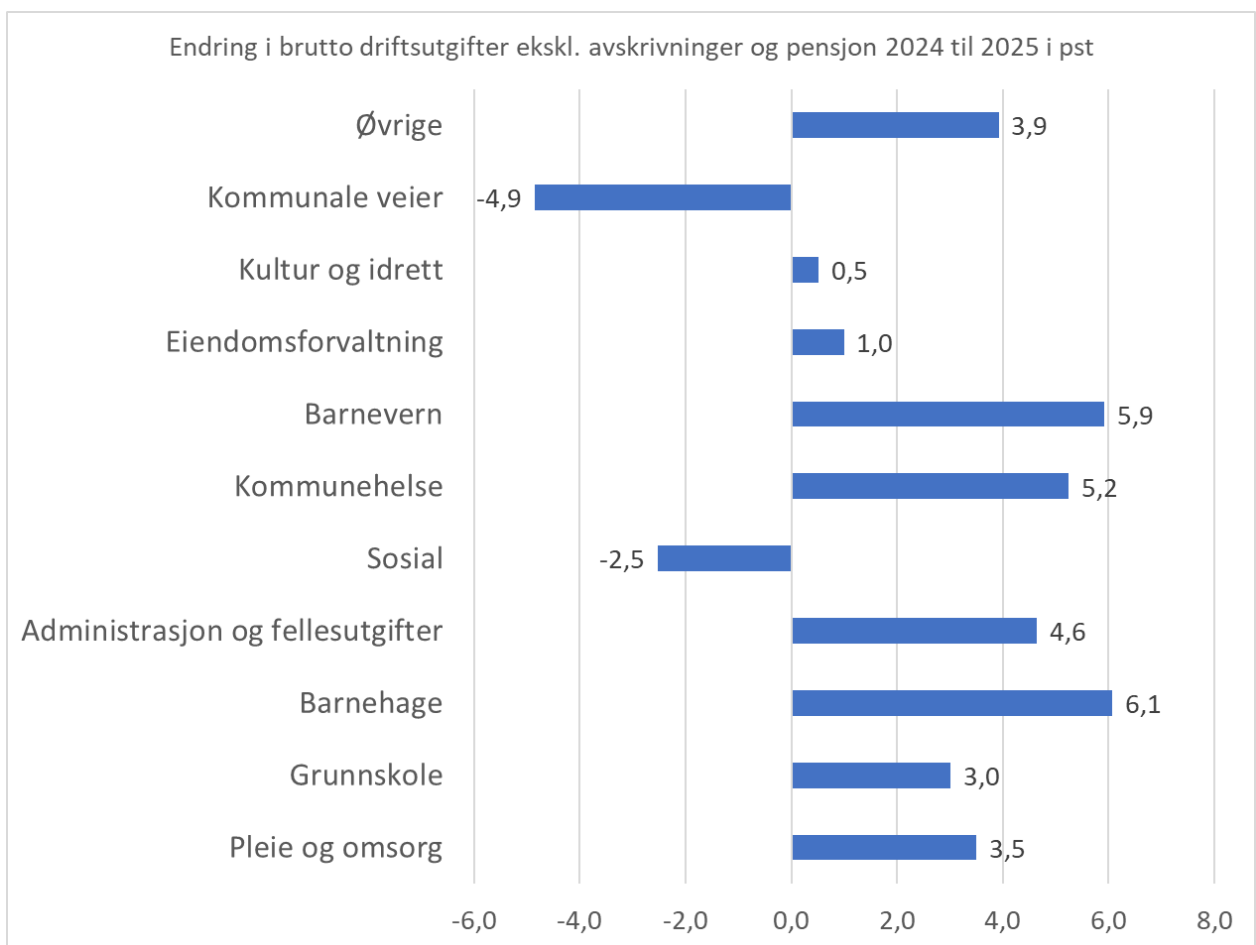
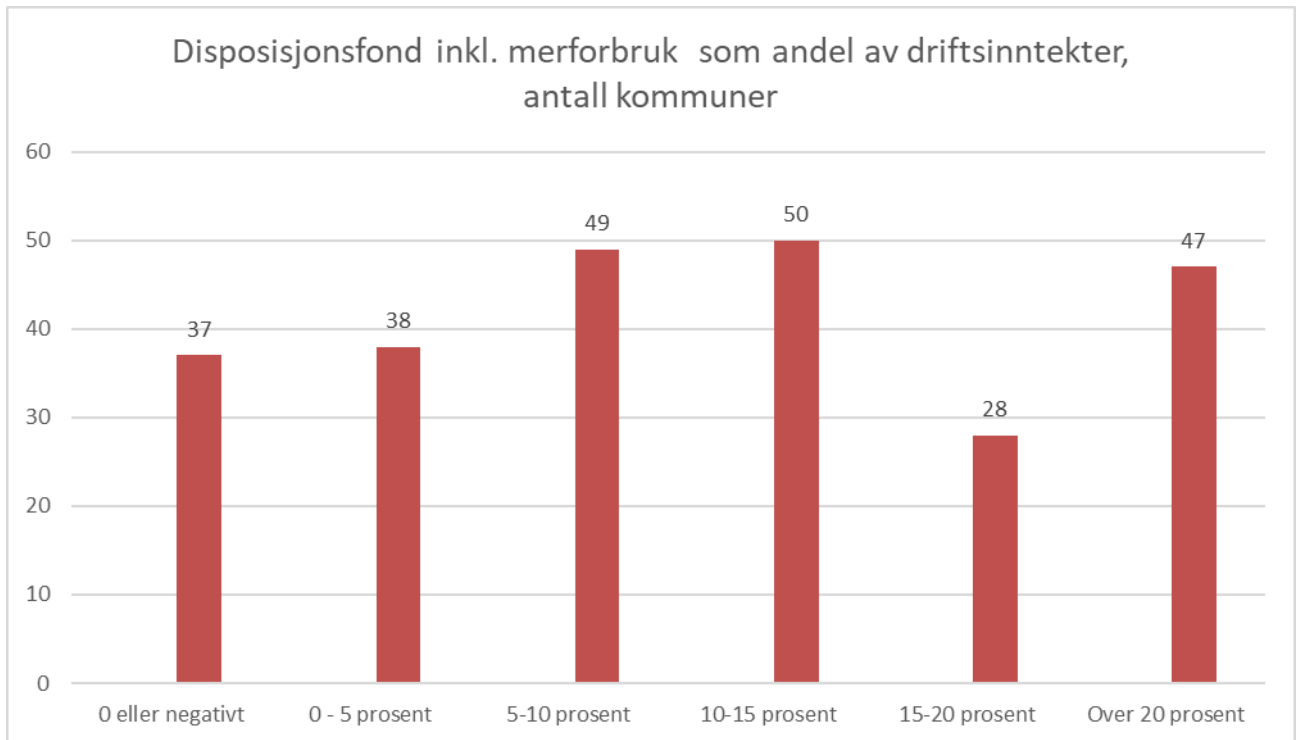

	Antall	Andel med svar	Innbyggere med svar
Østlandet	87	73 %	87 %
Agder/Rogaland	37	77 %	91 %
Vestland/Møre og Romsdal	53	76 %	88 %
Trøndelag	28	74 %	83 %
Nord-Norge	44	55 %	55 %
Alle	249	70 %	84 %

	Antall	Andel med svar	Innbyggere med svar
Kommuner 0 - 3000 innb	78	61 %	61 %
Kommuner 3000 - 5000 innb	28	60 %	60 %
Kommuner 5000 - 10000 innb	55	79 %	78 %
Kommuner 10000 - 20000 innb	31	72 %	71 %
Kommuner 20000 - 50000 innb	38	79 %	81 %
Kommuner over 50000 innb utenom Oslo	19	95 %	96 %
Alle	249	70 %	84 %

Korrigerte frie inntekter inkl. eiendomsskatt og kraftinntekter	Antall	Andel med svar	Innbyggere med svar
93,2 eller lavere	27	79 %	88 %
93,2 - 94,9	32	84 %	90 %
94,9- 98,1	27	69 %	75 %
98,1 - 100,0	22	85 %	98 %
100,0 - 104,6	40	73 %	80 %
Over 104,6	101	62 %	64 %
Alle	249	70 %	84 %