



**LUNNER**  
KOMMUNE

Klima- og miljødepartementet  
Postboks 8013 Dep.

0030 OSLO

Deres ref.

Vår ref.  
10/294-55  
IBJH

Arkivnr.  
142 L27

Dato  
22.06.2017

## **Markagrensen i Lunner kommune - Høringsuttalelse til forslag til endring av markagrensen i Lunner kommune**

Det vises til departementets høringsbrev vedrørende bla markagrensa i Lunner datert 06.04.2017.

Vedlagt følger Lunner kommunes uttalelse til saken.

Med hilsen

Ingun Bjørgli Juul-Hansen  
planlegger

Vedlegg:  
Saksframlegg  
Kommunestyrets vedtak

Brevet er godkjent elektronisk og sendes uten underskrift i henhold til interne rutiner

Side 1 av 1

Lunner kommune

Utarbeidet av  
Ingun Bjørgli Juul-Hansen,

Saksprotokoll  
Utvalg  
Kommunestyret  
Møtedato  
15.06.2017

Utvalgssaksnummer  
PS 85/17  
Arkivsaksnummer  
10/294

10/294-53 11971/17  
AREAL//IBJH  
142 L27

## Markaloven - Høring av utkast til forskrift om grensejustering i Lunner kommune

### Vedtak:

Det vises til Klima- og miljødepartementets høringsbrev datert 6.4.2017 med høringsfrist 1. august 2017.

Lunner kommune slutter seg til departementets forslag i høringsdokumentet om endring av markaloven § 2 om adgang til å justere markagrensen og om endring av markaloven hva gjelder markagrensen i Lunner kommune.

Lunner kommune viser til sine uttalelser ved høring av grensejusteringsforskriften, K-sak 39/10 fra møtet 17.6.2010 og K-sak 64/12 fra møtet 21.6.2012 for begrunnelse for sin tilslutning til departementets forslag.

### Behandling:

Repr. Halvard Klevmark (MDG) fremmet følgende endringsforslag:

Lunner kommune stiller seg bak departementets forslag med følgende strykning:

“Markagrensen endres på Harestua i Lunner kommune, slik at ca 225 dekar tas ut av Marka i henhold til kommunens forslag om grenseendring. Markagrensen endres videre på ett sted i Nittedal kommune, slik at ca 524 dekar tas ut av Marka ved Kruttverket på Rotnes i henhold til kommunens forslag om grenseendring. Markagrensen endres på følgende tre steder i Nittedal kommune der arealer på tilsammen ca 743 daa: Del av Berger skog nord for Tumyrhaugen (ca 479 daa), område ved Asveien nord (ca 151 daa) og Kirkebylia sør (ca 113 daa).”

Ved formannskapetets innstilling satt opp mot Halvard Klevmarks endringsforslag ble formannskapetets innstilling vedtatt med 19 stemmer mot 5 stemmer av gitt for Halvard Klevmarks endringsforslag.

Saksbehandler: planlegger Ingun Bjørkli Juul-Hansen

**Markaloven - Høring av endring av markaloven § 2**

Lovhjemmel: Markaloven § 2

**Rådmannens innstilling:**

Det vises til Klima- og miljødepartementets høringsbrev datert 6.4.2017 med høringsfrist 1. august 2017.

Lunner kommune slutter seg til departementets forslag i høringsdokumentet om endring av markaloven § 2 om adgang til å justere markagrensen og om endring av markaloven hva gjelder markagrensen i Lunner kommune.

Lunner kommune viser til sine uttalelser ved høring av grensejusteringsforskriften, K-sak 39/10 fra møtet 17.6.2010 og K-sak 64/12 fra møtet 21.6.2012 for begrunnelse for sin tilslutning til departementets forslag.

**Sammendrag:**

Klima- og miljødepartementet har sendt på høring et forslag om endring av markaloven § 2 om adgang til å justere markagrensa i Nittedal kommune og Lunner kommune. Høringen gjelder arealer nær kollektivknutepunkt blant annet Harestulia øst for Harestua stasjon i Lunner kommune.

Under arbeidet med grensejusteringsforskriften i 2015 varslet departementet at det ville bli fremmet en egen sak til Stortinget med vurdering av ytterligere grenseendringer gjennom lovendring for arealer nær kollektivknutepunkter. Høringsforslaget her er en oppfølging av dette.

Administrasjonen viser til tidligere vedtak i denne saken. Administrasjonen anbefaler at Lunner kommune slutter seg til departementets forslag til endring av markaloven slik at det gis adgang til å justere markagrensa i Harestulia i tråd med departementets høringsforslag og i tråd med tidligere vedtak i Lunner kommune.

**Saksutredning:**

**1.Fakta**

**1.1 Bakgrunn**

Klima- og miljødepartementet har sendt på høring forslag til endring av markaloven § 2 om adgang til å justere markagrensen og om endring av markaloven hva gjelder markagrensen på til sammen fem steder i Nittedal kommune og Lunner kommune. Høringsfristen er 1. august 2017.

Miljøverndepartementet varslet i 2010 oppstart av arbeid med justering av markalovens geografiske virkeområde, forskrift om justering av markagrensen, i henhold til markaloven §§ 1 og 2.

Lunner kommune uttalte seg to ganger i denne grensejusteringsprosessen, se utklipp av Kommunestyrets vedtak i kap 1.1 under. Fylkesutvalget og Fylkesmannen uttalte seg også i denne prosessen se kap. 1.1 under. Disse dokumentene ligger vedlagt i saken.

Dette arbeidet pågikk fram til høsten 2015, da forskrift om justering av markagrensen ble vedtatt 4. september 2015.

Markagrensa ble gjennom forskriften justert på 47 områder i 11 kommuner bla ved Nedre Sørli og Monsrud i Lunner. Justeringene er vist i kartutsnittene under.

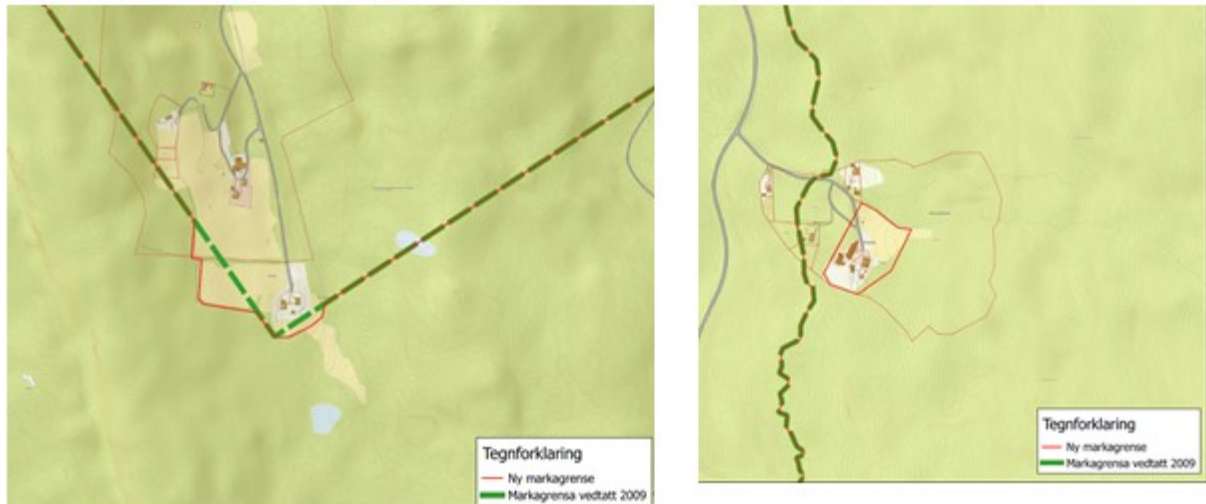

En del av justeringsforslagene fra kommunene ble ikke etterkommet i dette arbeidet. Noen av områdene var så store at de lå utenfor det markaloven ga hjemmel for å justere ut av Marka gjennom forskrift.

Dette gjaldt bla Lunner kommunes ønske om justering av markagrensa i Harestulia i tilknytning til nye Harestua stasjon og nye Harestua sentrum.

Ved grensejusteringen i 2015 ble det varslet at det for enkelte av arealene som kommunene hadde foreslått grensejustering for, men som var for store arealmessig til at de kunne vedtas i forskrift, ville bli fremmet en egen sak til Stortinget med vurdering av ytterligere grenseendringer gjennom lovendring. Dette særlig av hensyn til klimavennlig boligutbygging nær kollektivknutepunkter.

Høringsforslaget her er en oppfølging av arbeidet med grensejusteringsforskriften. Høringsforslaget her gjelder grensejustering i Harestulia i tilknytning til nye Harestua stasjon og nye Harestua sentrum.

## 1.2 Lunner kommunes høringsuttalelser til grensejusteringsforskriften

**Kommunestyret behandlet saken, saksnr. 39/10 den 17.06.2010.**

**Vedtak:**

Det vises til Miljøverndepartementets varslede arbeid med grensejusteringsforskrift høsten 2010 jf. Markalovens §§ 1 og 2.

- Lunner kommune anmoder om grensejustering på Stryken ved Hadeland Pukkverk i tråd med brev fra Norskog datert 25.02.2009, på Nedre Sørli og ved Svartbekken i Vestbygda, langs Harestuvannet der grensa bes flyttet til vestgrensa for ny rv. 4 og i Harestulia der grensa bes flyttet opp til almenningens skogsbilvegnett som ligger på ca. 400moh. Kommunen anmoder også om at Solobservatoriet tas ut av Marka og at utfartsparkeringen ved Mylla dam gis utvidelsesmuligheter ved å trekke grensa mot sørvest.
- Lunner kommune anmoder om at tunet på Snellingen gnr.75/ bnr.1 og 6, ca. 20daa, tas ut av Marka grunnet behov for omfattende vedlikehold av gamle kulturhistoriske bygninger.

Lunner kommune oppfatter at grensejusteringsforslagene ved Hadeland Pukkverk, langs rv 4 og ved Solobservatoriet er å regne som justeringer av teknisk karakter for å unnta eksisterende installasjoner fra Marka, jf. Brev fra MD til Bærum kommune datert 18.01.2010.

**Behandling:**

Utviklingsutvalgets innstilling ble enstemmig vedtatt.

**Kommunestyret behandlet saken, saksnr. 64/12 den 21.06.2012.**

**Vedtak:**

Lunner kommune beklager at kommunens behov for justering av markagrensa ikke er blitt hensyntatt jf. departementets høringsforslag og K-sak 39/10.

Lunner kommune ber om at Markagrensa justeres i Harestulia og ved Monsrud . Førstnevnte for å bidra til å oppfylle kommunens vedtak om tilslutning til samordnet areal- og transportstrategi for Osloregionen og for å oppfylle RPR for samordnet areal- og transportplanlegging, og sistnevnte for å legge eksisterende bebyggelse som i dag ligger i ytterkant av Marka, utenfor marka.

Lunner kommune ber også om at Markagrensa justeres ved Hadeland pukkverk på Stryken for å sikre langsiktig drift av en mineralforekomst av nasjonal verdi og slik bidra til å oppfylle nasjonale mål om reduserte utslipp av klimagasser og redusert bruk av energi. En slik imøtekommelse fra Miljøverndepartementet er viktig for å bidra til å legitimere og respektere markagrensa lokalt og for å vise at Miljøverndepartementet tar samfunnsansvar for vedtatte strategier for befolkningsutvikling i Osloregionen og Nasjonale forventinger til regional og kommunal planlegging.

**Behandling:**

Formannskapets innstilling ble enstemmig vedtatt.

### 1.3 Fylkesutvalgets (Oppland fylkeskommune) uttalelse til grensejusteringsforskriften



**OPPLAND**  
fylkeskommune

Arkivsak-dok. 201201846  
Arkivkode  
Saksbehandler Ingvil Aarholt Hegna

Behandlet av	Møtedato	Saknr
1 Fylkesutvalget	26.06.2012	122/12

**SAKS PROTOKOLL**

Uttalelse til høring av utkast til forskrift om justering av Markagrensen som berører Lunner kommune

---

Fylkesutvalget har behandlet saken i møte 26.06.2012 sak 122/12

Forslag til

VEDTAK

Fylkesutvalget slutter seg til Markalovens intensjoner om å bevare et rikt og variert landskap og natur- og kulturmiljø med kulturminner, men beklager at Lunner kommunes innspill til justering av Markagrensa ut fra andre samfunnsinteresser ikke har blitt hensyntatt.

1. Fylkesutvalget ber om at Markagrensa justeres i Harestulia for å oppfylle berørte Hadelandskommuners tilslutning til samordnet areal- og transportstrategi for Osloregionen samt å oppfylle de rikspolitiske retningslinjene for samordnet areal- og transport-planlegging. Det vises også til pågående arbeidet med *Regional plan for Hadeland der Harestua* er valgt ut som et prioritert utviklingsområde, med tilrettelegging for nytt sentrumsområde og ny Harestua stasjon med god forbindelse til Oslo.
2. Fylkesutvalget ber om at Markagrensa justeres ved Monsrud for å legge eksisterende bebyggelse som i dag ligger i ytterkant av marka, utenfor marka.
3. Fylkesutvalget ber om at Markagrensa justeres ved Hadeland pukkverk på Stryken for å sikre langsiktig drift i en mineralforekomst av nasjonal verdi og på den måten bidra til å oppfylle nasjonale mål om redusert utslipp av klimagasser og redusert bruk av energi.

Vedtak  
I samsvar med fylkesrådmannens innstilling fattet fylkesutvalget slikt enstemmig vedtak:

### 1.4 Fylkesmannens uttalelser til grensejusteringsforskriften



Fylkesmannen i Oppland

10/2014-5

Miljøverndepartementet  
Postboks 8013 Dep  
0030 Oslo

Deres referanse  
Vår referanse 2010/4967-0 432.6 KMO  
Saksbehandler Kjersti Mollubakk, tlf. 61 26 62 47  
Avdeling Miljøvernavdelinga

Dato 09.11.2010

## Anmodning om justering av markagrensen i Lunner kommune - Fylkesmannens merknader

Vi viser til brev fra Miljøverndepartementet av 5. august 2010 der vi blir bedt om å vurdere om foreslåtte grensejusteringer i Lunner kommune ligger innenfor det markaloven § 2 annet ledd åpner for å endre gjennom forskrift. Bakgrunnen er at Lunner kommune gjennom kommunestyrets vedtak av 17. juni 2010 har anmodet om justering av markagrensen.

### Rammer for grensejustering

Sikring av Markas grenser er nedfelt i markalovens formålsbestemmelse (§ 1) som lyder: "Loven skal sikre Markas grenser og bevare et rikt og variert landskap og natur- og kulturmiljø med kulturminner."

I henhold til markalovens § 2 kan Miljøverndepartementet fatte vedtak om justering av markagrensen. Det framkommer både av Ot.prp. nr. 23 (2008-2009) og Innst. O. nr. 58 at det bare kan gjennomføres "mindre justeringer av eksisterende grense". Det er en forutsetning at grensejusteringer ikke må medføre at friluftsliv-, natur eller kulturverdier blir vesentlig skadelidende.

Miljøverndepartementet (MD) har i brev til Bærum kommune av 18.01.2010 uttalt at "i vurderingen av hvilke grensejusteringer det er hjemmel til å gjennomføre gjennom forskrift, må det legges vekt både på hvor stort areal de aktuelle justeringene omfatter og hvor langt inn i Marka grensejusteringene vil strekke seg. Ved denne vurderingen vil det også måtte legges vekt på de samlede virkningene av de aktuelle grensejusteringene i hver kommune og i Marka som helhet." Når det gjelder grenseendringer som i utgangspunktet er for store til å kunne omfattes av justeringshjemmelen, er det vist til at det i enkelte tilfeller kan foretas justeringer av teknisk karakter for å unnta eksisterende bygninger, installasjoner etc. fra Marka. En forutsetning er at det aktuelle arealet ikke har noen verdi for de hensynene markaloven skal ivareta.

I henhold til markaloven § 2 kan loven også gjøres gjeldende for nærliggende områder som har, eller gjennom tilrettelegging eller skjøtsel kan få, tilsvarende verdier for friluftsliv. Ifølge MD er det ikke lagt begrensninger på hvor store arealer som kan legges til Marka.

### Forslag om grensejusteringer

Kommunestyrets vedtak omfatter anmodning om grensjustering i følgende områder:

- Langs Harestuvannet
- Harestulia inkl. Monsrud
- Hadeland pukkverk ved Stryken
- Utfartsparkering Svartbekken i Vestbygda
- Utfartsparkering ved Mylla dam
- Solobservatoriet
- Nedre Sørli
- Snellingen

Besøksadresse: Statens hus, Storgata 170, 2615 Lillehammer Postadresse: Postboks 987, 2626 Lillehammer  
Telefon: 61 26 60 00 Telefaks: 61 26 61 67 E-post: postmottak@fmop.no Org.nr: 970 350 934  
[www.fylkesmannen.no/oppland](http://www.fylkesmannen.no/oppland)



## 2. Harestua øst – Harestulia

Ønsket flytting	Kommunen ber om at grensa sør for Viubråtan flyttes østover opp i lia til skogsbilvegen som ligger på ca 450 moh for å få en oversiktlig og sammenhengende grense i hele Harestulia og samtidig sikre areal til framtidig boligbygging i tilknytning til et viktig kollektivknutepunkt. Areal: Viubråtan – Monsrud: Ca 3000 dekar. Viubråtan – Harestua stasjon : Ca. 2000 dekar.
Markagrensa i dag	Nord for Viubråtan følger markagrensa skogsbilveg, noe som gir en oversiktlig grense. Sør for Viubråtan følger markagrensa 300 m høydekote, noe som gjør det vanskelig å kjenne grensa i terrenget. Her ligger markagrensa nær Gjøvikbanen.
Planstatus	LNf-område i gjeldende kommuneplan
Friluftsliv	Ut fra Piperundergangen har idrettslaget en lysløypesløyfe som går sørover langs jernbanen. Det kjøres også opp skispor østover mot Piperen. Likeledes nyttes allmeningsvegen når denne ikke skal benyttes til tømmertransport. Løyperettet må ivaretas i forbindelse med planlagt ny Harestua stasjon og også ved ev. framtidig boligutvikling i området.
Naturverdier	Harestulia består av produktiv barblandingsskog på middels til høg bonitet. I en dam/vannmagasin nær skogsbilvegen er det registrert småsalamander i rødlistekategori nær truet (NT) i Artskart. Det er ellers ingen kjente forekomster av verdifulle arter eller naturtyper i Harestulia.
Kommunens vurdering	Det er svært viktig for kommunen at markagrensa flyttes lenger øst slik at det blir muligheter for å konsentrere ny boligbebyggelse nær til togstasjonen. Dette for å sikre utvikling av tettstedet også i øst-vest retning og slik oppfylle sentrale føringer om RPR-ATP dvs. sikre boligutvikling i tilknytning til kollektivknutepunktet nye Harestua stasjon og planlagte nye Harestua senter. Kommunen påpeker at det er svært vanskelig å vite hvor grensa går slik den i dag følger høydekote 300, og at en flytting til allmenings skogsbilveg vil lette oversikten og forutsigbarheten når det gjelder forvaltningen av området. En slik flytting vil også gjøre at plassen Monsrud kommer utenfor marka.

### *Fylkesmannens vurdering*

Foreslått flytting av markagrensa fra høydekote 300 i Harestulia og opp til allmenings skogsbilveg vil føre til at grensa flyttes ca 600-700 m østover over en lengre strekning. Fylkesmannen har forståelse for kommunens ønske om å legge grensa i skogsbilvegen, noe som vil gi en oversiktlig og

klar grense i terrenget. Foreslått flytting vil berøre et areal på 2000-3000 daa, og ut fra områdets størrelse vurderer Fylkesmannen at forslaget ikke faller inn under justeringshjemmelen i markaloven.

Fylkesmannen mener imidlertid det er grunn til å vurdere en grensejustering i området omkring nye Harestua stasjon (nåværende Furumo stasjon). Her er det planer om ny stasjon som vil bli et viktig kollektivknutepunkt, samt planer for sentrumsutvikling med boliger og næringsarealer på den gamle sagtomta vest for jernbanelinja. På østsida ligger markagrensa svært nær Gjøvikbanen. Nærhet og lett tilgjengelighet til Marka fra Harestua er et gode som fortsatt må sikres. Samtidig ser vi at det er samfunnsmessige og miljømessige argumenter for å gi rom for en viss konsentrert tettstedutvikling i tilknytning til det nye kollektivknutepunktet, og at det derfor bør vurderes å flytte markagrensa noe østover. Slik markagrensa nå går, vil ev. ny bebyggelse mellom jernbanelinja og markagrensa, måtte legges nordover ved Viubråtan eller sørover mot Monsrud, noe som gir et langt mindre konsentrert utbyggingsmønster.

Et alternativ til kommunens forslag om grense i skogsbilvegen, kan være å trekke markagrensa i Harestulia mellom fastpunkt i terrenget framfor å følge 300 m høydekote. Dette kan medføre mindre justeringer av grensa enn det som er foreslått. I området øst for nye Harestua stasjon kan det være en mulighet å la grensa følge samme grense som skogbrukslovens markaforskrift.



Fylkesmannen i Oppland

10/294-52

Miljøverndepartementet  
Postboks 8013 Dep  
0030 Oslo

KOPI

Dato 12.01.2012

Deres referanse  
Vår referanse 2010/4967-0 421.3 KMO  
Saksbehandler Kjersti Moltubakk, tlf. 61 26 62 47  
Avdeling Miljøvernavdelingen

## Markaloven – forslag om grensejusteringer – vurdering etter naturmangfoldloven

Vi viser til brev fra Miljøverndepartementet av 13. desember 2011 der vi blir bedt om å vurdere foreslåtte justeringer av markagrensa i Lunner kommune etter prinsippene i §§ 8-12 i naturmangfoldloven. Vurderingene skal benyttes når utkast til forskrift om grensejusteringer i Marka skal sendes på høring.

Det er bedt om vurdering av de forslagene som det er hjemmel for å vurdere å ta ut av Marka etter markaloven § 2. Etter MDs vurdering omfatter det følgende områder i Lunner kommune:

- Utfartsparkering Svartbekken i Vestbygda
- Utfartsparkering ved Mylla dam
- Solobservatoriet
- Monsrud
- Nedre Sørli i Vestbygda
- Snellingen
- Andre forslag om grensejusteringer (gitt som innspill til Lunner kommune)

Når det gjelder punktet "andre grensejusteringer" har vi bare vurdert forslaget om å ta ut Mylla. De øvrige forslagene medfører til dels omfattende utvidelser av markagrensa, der konsekvensene etter vår mening bør utredes nærmere jf. vårt brev av 9. november 2010.

## 2. Høringsforslaget

Departementet skriver i sitt høringsnotat:

Proessen med justering av Markagrensen har synliggjort et behov for å endre markaloven § 2. Med en endring av lovens ordlyd, slik at det blir klarere hva bestemmelsen gir hjemmel for å justere ut av Marka gjennom forskrift, mener departementet det vil bli enklere å praktisere bestemmelsen og gi større forutberegnelighet.

### *Gjeldende rett*

Markaloven § 2 gir hjemmel for *justering* av markagrensen og lyder:

*"Lovens geografiske virkeområde (Marka) består av følgende områder: Kjekstadmarka, Vardåsmarka, Vestmarka, Krokskogen, Bærumsmarka, Nordmarka, Lillomarka, Romeriksåsene, Gjelleråsmarka, Østmarka og Sørmarka. Virkeområdet er nærmere avgrenset som det fremgår av Miljøverndepartementets digitale kart «Markagrensen» datert 2. april 2009.*

*Kongen kan ved forskrift treffe vedtak om justering av grensen etter første ledd og gjøre loven gjeldende for nærliggende områder som har, eller gjennom tilrettelegging eller skjøtsel kan få, tilsvarende verdi for friluftslivet".*

Ordlyden i seg selv ("justering") tilsier at det ikke er større endringer bestemmelsen er ment å åpne for.

### *Forslag om lovendring*

Markagrensen endres på Harestua i Lunner kommune, slik at ca 225 dekar tas ut av Marka i henhold til kommunens forslag om grenseendring. Markagrensen endres videre på ett sted i Nittedal kommune, slik at ca 524 dekar tas ut av Marka ved Kruttverket på Rotnes i henhold til kommunens forslag om grenseendring. Markagrensen endres på følgende tre steder i Nittedal kommune der arealer på til sammen ca 743 daa: Del av Berger skog nord for Tumyrhaugen (ca 479 daa), område ved Asveien nord (ca 151 daa) og Kirkebylia sør (ca 113 daa).

Departementet foreslår at markaloven § 2 annet, tredje og fjerde ledd skal lyde:

*«Kongen kan ved forskrift treffe vedtak om å gjøre loven gjeldende for nærliggende områder som har, eller gjennom tilrettelegging eller skjøtsel kan få, tilsvarende verdi for friluftslivet.*

*Kongen kan ved forskrift treffe vedtak om mindre innskrenkende justeringer av markagrensen dersom vesentlige samfunnsinteresser gjør det nødvendig, eller foreta bagatellmessige justeringer av grensen der denne går gjennom boligeiendommer eller hvor den av andre grunner medfører større praktiske ulemper for forvaltningen av en eiendom, og hvor justeringen ikke er til nevneverdig skade for friluftsliv, idrett eller naturopplevelse.*

*I avveiningen mellom hensyn til grensejusteringer og hensyn til de formål markaloven skal ivareta ved justeringer etter tredje ledd, kan det legges vekt på om nye områder legges til marka til erstatning for områder som tas ut.»*

Kartutsnittet under er del av høringsdokumentet og viser det arealet i Lunner kommune som vurderes tatt ut av markaloven i denne høringsaken.

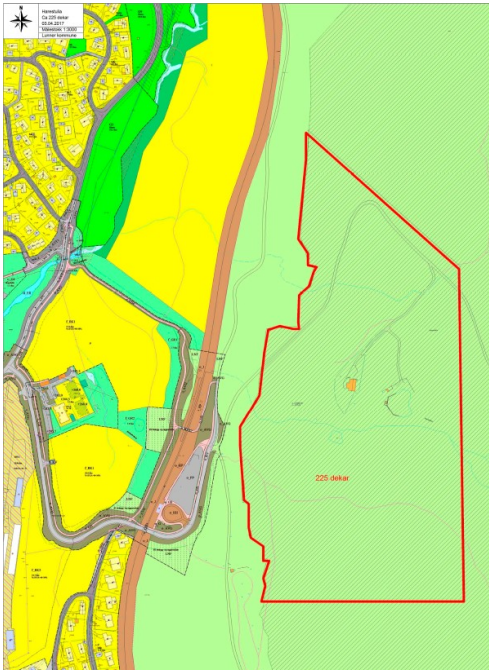

### 3. Konklusjon

Det vises til Klima- og miljødepartementets høringsbrev datert 6.4.2017 med høringsfrist 1. august 2017.

Lunner kommune slutter seg til departementets forslag i høringsdokumentet om endring av markaloven § 2 om adgang til å justere markagrensen og om endring av markaloven hva gjelder markagrensen i Lunner kommune.

Lunner kommune viser til sine uttalelser ved høring av grensejusteringsforskriften, K-sak 39/10 fra møtet 17.6.2010 og K-sak 64/12 fra møtet 21.6.2012 for begrunnelse for sin tilslutning til departementets forslag.

#### Dokument i saken:

#### Vedlagt til behandlende organ:

Høringsdokumenter

Tidligere vedtak

#### Øvrige dokument:

10/4625	Innspill til Markagrensa.	I : Harestua Vel
10/3804	Markaloven - markagrensen i Lunner, vurdering av behov for grensejustering.	U : Adresseliste
10/4680	Kommentar vedrørende endring av markagrensen for Lunner kommune.	I : Oslo og Omland Friluftsråd
10/5170	Vedrørende markagrensen.	I : Turid Hoff og Leif Hoff
10/5237	Svar - Vedrørende markagrensen.	U : Turid Hoff og Leif Hoff
10/5536	Innspill til justering av Markagrensen.	I : Harald Gløersen
10/5564	Innspill til reguleringsplan markagrensa.	I : Svein Krakk
10/5299	Markagrensen - Vurdering av behov for grensejustering.	I : Løvenskiold
10/5300	Markagrensen - Vurdering av behov for grensejustering.	I : Harald Julsrud

10/5605	Justering av markagrensa - uttalelse.	I : Naturvernforbundet i Gran og Lunner
10/5607	Innspill markagrense.	I : Harestua vel
10/4775	Markaloven - markagrensen.	I : Marianne Zimmer
10/4777	Markagrense.	I : Øyvind Brænd
10/6084	Markagrensen i Lunner - innspill ang Monsrud gård.	I : Ellen Granlie
10/6385	Innspill til justering av markagrense.	I : Snellingen Sameie
10/6107	Innspill til Justering av markagrensen.	I : Snellingen Sameie
10/6119	Innspill til justering av markagrense.	I : Lunner Almenning
10/6117	Markaloven - Behov for grensejustering i Lunner kommune.	I : Harald Solberg
10/6130	Justering av markagrensen.	I : Jon-Sverre Torp
10/5867	Markaloven - Markagrensa i Lunner. Vurdering av behov for grensejustering..	I : Olaf Ballangrud
10/6180	Innspill til justering av markagrense - vurdering av behov for grensejusteringer.	I : Ellen Granly med familie
10/7322	Markaloven - markagrensen i Lunner, vurdering av behov for grensejustering.	U : Miljøverndepartementet
10/8612	Justering av markagrensen i Lunner KommuneKopi av brev til Fylkesmannen i Oppland.	I : Miljøverndepartementet
10/8692	Invitasjon til informasjonsmøte om grensejusteringer i MarkaAdresseliste.	I : Miljøverndepartement
10/10627	Markaloven - markagrensen i Lunner, vurdering av behov for grensejusteringKommunestyrets vedtak i saksnr 39/10 - begrunnelse og arealer.	U : Miljøvernnavdelingen Fylkesmannen i Oppland
10/12059	Markaloven - Grensejusteringer - Vurdering av forslag fra Naturvernforbundet.	I : Fylkesmannen i Oppland
10/12528	Anmodning om justering av markagrensen i Lunner kommune - Fylkesmannens merknader.	I : Fylkesmannen i Oppland
12/620	Markaloven - forslag om grensejusteringer - vurdering etter naturmangfoldloven.	I : Avisa Hadeland
12/5562	Markaloven - Grensejusteringer - Ber om vurdering etter naturmangfoldloven.	I : "Moltubakk, Kjersti"
12/4764	Høring av utkast til forskrift om justering av markagrensen.	I : Ordfører
12/9943	Uttalelse til høring av utkast til forskrift om justering av markagrensen som berører Lunner kommune.	I : Oppland fylkeskommune
15/16184	Forskrift om grensejustering vedtatt etter Markaloven.	I : Klima- og miljødepartementet
15/16304	Innspill fra kommunene til tidligere forlag til grenseendringer.	I : Klima- og miljødepartement
15/16305	Høring - forslag til endring av erstatningsbestemmelsen i markaloven § 11.	I : Klima- og miljødepartement
15/16446	Svar - Innspill fra kommunene til tidligere forlag til grenseendringer2010-2012.	U : Klima- og miljødepartement
17/6484	Markaloven - markagrensen i Lunner, vurdering av behov for grensejustering - Harestulia2010-2012.	U : Klima- og miljødepartementet
17/6521	Tilbakemelding.	I : Klima- og miljødepartementet
17/7024	Høring - forslag til presisering av markaloven § 2 og endring av markagrensen Lunner og Nittedal kommuner.	I : Klima- og miljødepartementet

**Særutskrift av saken med saksframlegg sendes til:**

Ivar Western, Korsrudlinna 705 2720 GRINDVOLL,  
Ole Grumstad, Korsrudlinna 631 2720 GRINDVOLL,  
Storebrands fond for ansatte, Postboks 1380 Vika 0114 OSLO,

Alf Wirstad, Kjørkevegen 124 2730 LUNNER,  
Halvor Molden, Korsrudlinna 103 2730 LUNNER,  
Marita Bryn Bene, Gabelsgate 19 0272 OSLO,  
Dag Hodne, Munkerudvollen 19 a 1165 OSLO,  
Jon Are Hodne, Maria Dehli's vei 21 c 1084 OSLO,  
Svein Olav Østby, Kastanjeveien 15 b 0487 OSLO,  
Hans Olav Molden, Tosokroken 2 3520 JEVNAKER,  
Gudbrand G Lunder, Kjørkevegen 181 2730 LUNNER,  
Mona Sæther, Bygdøylund 57 0286 OSLO,  
Peter Paaske, Madserud Alle 33 0274 OSLO,  
Grete og Bjørn Evensen, Pareliusveien 1 d 1177 OSLO,  
Lene Li Drageland, Gartnerveien 17 a 1356 BEKKESTUA,  
Kristin Lionæs, Pans vei 8 0139 OSLO,  
Karin C Matheson Seem, Risalleen 35b 0776 OSLO,  
Sverre Erichsen, Colletts gate 5 0169 OSLO,  
Steinar Mylsbråten, Myllavegen 550 2742 GRUA,  
Elin Bakke, Nylendvegen 8 2318 HAMAR,  
Unni Bakke, Ole Bulls gate 10 2318 HAMAR,  
Arne Øystein Lunner, Elvefaret 2a 2743 HARESTUA,  
Solveig Sissel Westnes, Daniel Walstads vei 24 0493 OSLO,  
Britt Skau, Bølerlia 71 0691 OSLO,  
Jarle Skau, Haugerudveien 86 0674 OSLO,  
Olaf Ballangrud, Gamlevegen 66 2730 LUNNER,  
Kjell Erik Skau, Vollavegen 484 2740 ROA,  
Alyce Lovey Zimmer Lande, Måkeveien 50 0139 OSLO,  
Marianne Zimmer, Tennisveien 30 0777 OSLO,  
Halvard Lunder, Bjørgevegen 11 2730 LUNNER,  
Pål Lunder, Nedre Frøislievegen 8 2740 ROA,  
Oddvar Bratholt, Einar Aass vei 52 3046 DRAMMEN,  
Leif og Turid Hoff, Kjelsåsveien 53 c 0488 OSLO,  
Sissel Nygaard, Gangstuveien 8a 0952 OSLO,  
Lars Haug, Grimelundshaugen 16 0374 OSLO,  
Morten Haug, Drammensveien 110 f 0273 OSLO,  
Erlend Johansen, Neptuns vei 2c 3150 TOLVSRØD,  
Helge Waal, Husebygrenda 9 c 0378 OSLO,  
Berit Waal, Friis gate 6 0187 OSLO,  
Just Bing Ebbesen, Solveien 124 a 1170 OSLO,  
Ingeborg/Steinar Wiese/Mediaas, Borgeneveien 12 0370 OSLO,  
Carl Otto Løvenskiold, Lommedalsveien 174 1353 BÆRUMS VÆRK,  
Anne Margrete Bækken, Sørlivegen 66 2743 HARESTUA,  
Lunner Almenning, 2743 HARESTUA,  
Region Øst Statens Vegvesen, Postboks 1010 Skurva 2605 LILLEHAMMER,  
Diderik Løvenskiold, Prinsessealleen 38 0276 OSLO,  
Gran Almenning, Postboks 38 2711 GRAN,

Rett utskrift av møtebok.  
Roa,

Utvalgssekretær