

Innhold	Side
Forord	3
Innledning	5
Tabeller for fylkeskommunene	
Tabell 1-fk Rammetilskudd for fylkeskommunene 2006	29
Tabell 2-fk Innbyggertilskuddet for fylkeskommunene 2006 (Kap 571 post 60)	32
Tabell A-fk Utgiftsutjevningen m.m for fylkeskommunene	34
Tabell B-fk Overgangsordningene for fylkeskommunene	38
Tabell C-fk Enkeltsaker utenfor overgangsordningen for fylkeskommunene	42
Tabell D-fk Indeks for beregnet utgiftsbehov for fylkeskommunene	45
Tabell E-fk Kriteriedata for fylkeskommunene	50
Tabell F-fk Virkning av bruk av nyere befolkningstall for fylkeskommunene	53
Tabeller for kommunene	
Tabell 1-k Rammetilskudd for kommunene 2006	59
Tabell 2-k Innbyggertilskuddet for kommunene 2006 (Kap 571 post 60)	69
Tabell A-k Utgiftsutjevningen m.m for kommunene	80
Tabell B-k Overgangsordningene for kommunene	113
Tabell C-k Enkeltsaker utenfor overgangsordningen	147
Tabell D-k Indeks for beregnet utgiftsbehov for kommunene	159
Tabell E-k Kriteriedata for kommune beregninger	212
Tabell F-k Virkning av bruk av nyere befolkningstall for kommunene	255

FORORD

Dette er en revidert utgave av beregningsteknisk dokumentasjon (Grønt hefte) som ble lagt fram i forbindelse med statsbudsjettet for 2006 (publikasjonskode H-2180). Fra og med 2003 baseres innbyggertilskuddet i inntektssystemet på befolkningstall per 1. januar i budsjettåret. Befolkningstall per 1. januar 2006 forelå ikke da statsbudsjettet ble lagt fram. I foreløpig utgave av Grønt hefte for 2006 (H-2180) ble det derfor kun presentert et foreløpig innbyggertilskudd til den enkelte kommune og fylkeskommune. Nå foreligger befolkningstall per 1. januar 2006, og i denne reviderte utgaven av Grønt hefte presenteres endelig innbyggertilskudd m/utgiftsutjevning til den enkelte kommune og fylkeskommune. For en nærmere redegjørelse om bruk av nyere befolkningstall vises det til kommuneproposisjonen for 2005 (St.prp. nr. 64 (2003-2004)) og til kommuneproposisjonen for 2003 (St.prp. nr. 64 (2001-2002)).

Det er kun innbyggertilskuddet m/utgiftsutjevning, overgangsordningen og inntektsutjevning som baseres på nyere befolkningstall. Størrelsen på de øvrige tilskuddene i inntektssystemet vil derfor ikke endres.

Innbyggertilskuddet endres ved bruk av nyere befolkningstall ved at innbyggertilskuddet før utgiftsutjevning, utgiftsutjevningen knyttet til befolkningens alderssammensetning og den langsiktige fordelingen i overgangsordningen er basert på nye befolkningstall. Utgiftsutjevningen knyttet til andre kriterier enn alderssammensetning, er ikke endret i forhold til saldert budsjett. I Tabell F vises det hvor mye mer/mindre den enkelte (fylkes-) kommune vil få i innbyggertilskuddet m/utgiftsutjevning som følge av at innbyggertilskuddet baseres på befolkningstall per 1. januar 2006 (i stedet for befolkningstall per 1. januar 2005). Justeringen av innbyggertilskuddet vil i sin helhet bli foretatt i forbindelse med utbetalingen av rammetilskudd i juli måned. Kommuner som tjener på bruk av nyere befolkningstall vil få et tillegg på innbyggertilskuddet, motsatt vil kommuner som taper få et trekk på innbyggertilskuddet.

Inntektsutjevningen har siden innføringen av løpende inntektsutjevning blitt beregnet fortløpende gjennom budsjettåret. Det betyr at det først i februar 2007 vil være kjent hvor mye den enkelte (fylkes-) kommune har tjent/tapt på at inntektsutjevningen baseres på nyere befolkningstall.

Tabell 1-fk, og 2-fk består av beregningene av rammetilskuddet for fylkeskommunene for 2006. Tabell 1-k, og 2-k består av beregningene av rammetilskuddet for kommunene for 2006. Beregningen av rammetilskuddet til kommuner og fylkeskommuner bygger på de samme prinsipper og er presentert i parallelle tabellsett. Tabell 1-k og 1-fk inneholder samlet rammetilskudd og fordelingen på de enkelte poster på statsbudsjettets kapittel 571¹ og 572². Tabell 2-k og 2-fk viser en mer detaljert oversikt over innbyggertilskudd og utgiftsutjevning.

¹ Rammetilskudd til kommuner

² Rammetilskudd til fylkeskommuner

Tabellene A-fk, B-fk, C-fk, D-fk, E-fk og F-fk viser mellomregninger som er grunnlag for tabell 1-fk og 2-fk. Tabellene A-k, B-k, C-k, D-k, E-k og F-k viser mellomregninger som er grunnlag for tabell 1-k og 2-k.

Grønt hefte er en rent teknisk dokumentasjon. På grunn av avrunding av desimalene kan det enkelte steder forekomme små avvik ved summering. Det er justert for dette i tabell 1-fk og 1-k.

I innledningen er det gitt en oversikt over hovedelementene og framgangsmåten ved beregning av overføringene gjennom inntektssystemet. I tillegg er det vist et eksempel på beregning av rammetilskuddet for en kommune (Nesseby kommune).

Kommunal- og regionaldepartementet ved kommunalavdelingen ønsker å presentere inntektssystemet for kommuner og fylkeskommuner på en best mulig måte. Vi tar derfor gjerne imot kommentarer og forslag til forbedringer av Grønt hefte.

Saksbehandlere:	Hege Rønning	tlf. 22 24 68 58
	Ingeborg Sætre Hanssen	tlf. 22 24 71 55
	Eirik Lund	tlf. 22 24 72 70
	Bjørn Ervik	tlf. 22 24 72 73

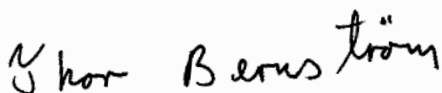

Thor Bernstrøm (e.t.)
avdelingsdirektør



Grete Lilleschulstad
underdirektør

Innledning

Leseveiledning

Målsettingen med leseveiledningen er å gi leseren et innblikk i hovedtrekkene i inntektssystemet, og hvilken informasjon som finnes i denne publikasjonen. Målgruppen er først og fremst administrasjon og politikere i den enkelte kommune og fylkeskommune.

Dokumentet er delt inn i to deler hvor den ene delen viser tabeller for fylkeskommunene og den andre viser tabeller for kommunene. Tabellene for fylkeskommunene og kommunene er merket med henholdsvis –fk og –k. Tabell 1-fk og Tabell 1-k gir en oversikt over beregninger for rammetilskuddet, mens Tabell 2-fk og Tabell 2-k viser innbyggertilskuddet. De øvrige tabellene inneholder en grundigere presentasjon av bakgrunnsdata og beregninger. Tabell A-fk og A-k inneholder tabeller for utgiftsutjevning m.m., Tabell B-fk og Tabell B-k viser overgangsordningene, Tabell C-fk og Tabell C-k viser enkeltsaker utenfor overgangsordningen. Tabell E-fk og Tabell E-k viser oversikt over kriteriedata mens Tabell F-fk og Tabell F-k viser virkningen av nye befolkningstall.

Innbyggertilskuddet m/utgiftsutjevning, overgangsordning og inntektsutjevning er basert på befolkningstall per 1. januar 2006. Et foreløpig innbyggertilskudd basert på befolkningstall per 1.1.2005 ble presentert i foreløpig utgave av Grønt hefte for 2006 i forbindelse med statsbudsjettet. Virkningen av at innbyggertilskuddet baseres på nyere befolkningstall er presentert i tabell F.

1. Det samlede rammetilskuddet (Tabell 1-fk og 1-k)

Stortinget vedtok i juni revidert nasjonalbudsjett for 2006. Rammetilskuddet til kommunene og fylkeskommunene for 2006 ble da satt til 53,8 milliarder kroner. Rammetilskuddet fordeles med henholdsvis 40,7 milliarder kroner til kommunene og 13,2 milliarder kroner til fylkeskommunene (se tabell 1-k og 1-fk for omtale). Rammetilskuddet utgjør sammen med skatteinntektene kommunenes frie inntekter som kommunene fritt disponerer innenfor de gjeldende lover og forskrifter.

2. Inntektssystemet

Det overordnede formålet med inntektssystemet er å utjevne kommunenes og fylkeskommunenes forutsetninger for å gi et likeverdig tjenestetilbud til sine innbyggere. For å oppnå dette målet tas det ved fordelingen av rammetilskuddet hensyn til strukturelle ulikheter i kommunenes og fylkeskommunenes kostnader (utgiftsutjevning) og ulikheter i skatteinntektene (inntektsutjevning). Det gis også et skjønnstilskudd for å korrigere for forhold som ikke ivaretas godt nok i fordelingssystemet for øvrig. Inntektssystemet inneholder også virkemidler som utelukkende er begrunnet med regionalpolitiske målsettinger. Det samlede rammetilskuddet for kommunene og fylkeskommunene er delt i fem tilskudd for kommunene og fire tilskudd for fylkeskommunene. Disse tilskuddene bevilges over egne poster på kapittel 571 og 572 på statsbudsjettet.

Rammetilskudd - inndeling på poster

	Kommuner kapittel 571	Fylkeskommuner kapittel 572
Post 60	Innbyggertilskudd	Innbyggertilskudd
Post 62	Nord-Norgetilskudd	Nord-Norgetilskudd
Post 63	Regionaltilskudd	
Post 64	Skjønnstilskudd	Skjønnstilskudd
Post 65		Hovedstadstilskudd
Post 69	Kommunal selskapsskatt	

Omfordelingen som følge av utgifts- og inntektsutjevning gjøres i *innbyggertilskuddet*. Utgiftsutjevningen i inntektssystemet er begrunnet med at forhold av demografisk, geografisk og sosial art gir strukturelle kostnadsforskjeller som kommunene og fylkeskommunene i liten grad kan påvirke. For at kommunesektoren skal kunne gi et likeverdig tjenestetilbud til sine innbyggere må det tas hensyn til slike strukturelle kostnadsforskjeller ved fastlegging av de økonomiske rammene. Eksempel på kostnadsforskjeller kan være aldersfordeling eller reiseavstand innen kommunen. Det er også nødvendig å foreta inntektsutjevning (av skatteinntektene) for å oppnå en rimelig utjevning av de økonomiske forutsetningene.

Inntektssystemet inneholder to tilskudd som utelukkende er distriktpolitisk begrunnet. Det gis tilskudd til kommunene og fylkeskommunene i Nord-Norge, *Nord-Norge tilskudd*, og et tilskudd til små kommuner med lav skatteinngang, *regionaltilskudd*. Oslo fylkeskommune mottar et eget tilskudd til barnevern/hovedstadstilskudd. Dette tilskuddet knyttes til at Oslo har spesielle oppgaver som hovedstad, og at Oslo fortsatt har ansvar for barnevern (som for fylkeskommunene for øvrig ble overført til staten fra og med 2004).

3. Tilskudd som fordeles i inntektssystemet (Tabell 1-fk, 1-k, 2-fk og 2-k)

Rammetilskuddet framkommer som summen av innbyggertilskuddet og tilskuddene: Nord-Norgetilskudd, regionaltilskuddet (kun kommunene), skjønnstilskuddet, hovedstadstilskuddet (kun Oslo) og tilskuddet knyttet til selskapsskatten (kun kommunene).

3.1 Nord-Norgetilskudd (Tabell 1-fk og 1-k)

Nord-Norgetilskuddet er et særskilt regionalpolitisk virkemiddel. Tilskuddet skal bidra til å gi kommuner og fylkeskommuner i Nord-Norge muligheter til å gi et bedre tjenestetilbud enn kommuner og fylkeskommuner ellers i landet. Tilskuddet skal også bidra til å muliggjøre en høy kommunal og fylkeskommunal sysselsetting i områder med et konjunkturavhengig næringsliv.

Nord-Norgetilskudd til kommuner og fylkeskommuner

	Kroner per innbygger
Kommuner	
Nordland	1 351
Troms	2 591
Finnmark	6 331
Fylkeskommuner	
Nordland	848
Troms	966
Finnmark	1 321

Tilskuddet beregnes på grunnlag av en sats per innbygger som differensieres mellom fylkene. Det er fastsatt en felles sats for alle kommunene innenfor et fylke og en sats for hver av fylkeskommunene. Til grunn for beregningen av Nord-Norgetilskuddet ligger befolkningstall per 1. januar året før budsjettåret, dvs. 1. januar 2005.

3.2 Regionaltilskuddet (Tabell 1-k)

Regionaltilskuddet er på samme måte som Nord-Norgetilskuddet begrunnet ut fra regionalpolitiske hensyn, og tildeles kommuner som har færre enn 3 200 innbyggere og skatteinntekt under 110 prosent av landsgjennomsnittet. Tilskuddets størrelse blir gradert etter det geografiske virkeområdet for distriktpolitiske virkemidler (A-D) med et fast beløp per kommune. Kommuner som ligger utenfor det distriktpolitiske virkeområdet får støtte etter samme sats som kommuner som ligger innenfor virkeområde B, C og D. Kommuner som har færre enn 3 000 innbyggere mottar full sats på regionaltilskuddet, mens kommuner som har mellom 3 000 og 3 200 innbyggere mottar redusert sats.

Regionaltilskuddet etter prioriteringsområde – full sats

Prioriteringsområde	Beløp per kommune (1000 kroner)
A (Finnmark og Nord-Troms)	9 633
B, C og D	4 911
Utenfor distriktpolitisk virkeområde	4 911

Kommuner som mister regionaltilskuddet som følge av at skatteinntektene overstiger 110 prosent av landsgjennomsnittet, vurderes i forbindelse med skjønnstildelingen.

Regionaltilskuddet til kommuner med over 3000 innbyggere

Innbyggertall	Regionaltilskudd
3 000 – 3 049	80 prosent av full sats
3 050 – 3 099	60 prosent av full sats
3 100 – 3 149	40 prosent av full sats
3 150 – 3 199	20 prosent av full sats
Fra og med 3 200	0 kr

3.3 Skjønnstilskuddet (Tabell 1-fk og 1-k)

Skjønnstilskuddet blir brukt til å kompensere kommuner og fylkeskommuner for spesielle lokale forhold som ikke fanges opp i den faste delen av inntektssystemet. Siden 2004 er kommuner og fylkeskommuner som tapte på omleggingen av ordningen med differensiert arbeidsgiveravgift blitt kompensert gjennom det ordinære skjønnstilskuddet, jf. omtale under programkategori 13.70 i St.prp. nr 1 (2003-2004).

I 2006 er det ekstraordinære skjønnstilskuddet, som ble opprettet i forbindelse med omleggingen av inntektssystemet i 1997, avviklet.

Det samlede skjønnstilskuddet for kommuner og fylkeskommuner er satt til 3 873 millioner kroner i 2006. Av dette går 2 734 millioner kroner til kommunene og 1 139 millioner kroner til fylkeskommunene.

3.4 Tilskudd til barnevern/hovedstadstilskuddet (Tabell 1-fk)

I 1999 ble det innført et eget hovedstadstilskudd til Oslo kommune som var begrunnet med at Oslo har spesielle oppgaver som hovedstad, samt at Oslo hadde et høyt utgiftsbehov knyttet til rus og psykiatrisk helsevern. Hovedstadstilskuddet til Oslo i den kommunale delen av tilskuddet ble avvirket f.o.m. 2004, grunnet endringer i kostnadsnøkklene. Tilskuddet blir gradvis avvirket gjennom overgangsordningen i inntektssystemet.

Fra og med 2004 overtok staten ansvaret som fylkeskommunene hadde for barnevernet. Oslo sitt ansvar for barnevernet ble likevel videreført, jf. omtale i kapittel 12 i kommuneproposisjonen for 2004 (St.prp. nr 66 (2002-2003)). Den delen av de frie inntektene som kan tilskrives barnevern, ble lagt inn i hovedstadstilskuddet i den fylkeskommunale delen av rammetilskuddet til Oslo. Oslo fylkeskommune vil motta vel 453 millioner kroner i tilskudd til barnevern/hovedstadstilskudd i 2006. Om lag 80 prosent av midlene er knyttet til Oslo sitt ansvar for barnevern, mens om lag 20 prosent er knyttet til at Oslo har spesielle oppgaver som hovedstad.

3.5 Kommunal selskapsskatt (Tabell 1-k)

Ved behandling av kommuneproposisjonen for 2005 (St.prp. nr. 64 (2003-2004)) besluttet Stortinget å tilbakeføre en andel av selskapsskatten til kommunene. Som i 2005 blir selskapsskatten i 2006 utbetalt som en del av rammetilskuddet i 2006 (over kapittel 571 post 69).

I 2006 overføres om lag 5 milliarder kroner i selskapsskatt, basert på selskapsskatt for skatteåret 2003. Selskapsskatten som blir tilført kommunene i 2006 er basert på skatteøre på 4,25 prosent innenfor en samlet skatteøre på alminnelig inntekt på 28 prosent. Tilbakeføringen i 2006 er basert på selskapsskatten for skatteåret 2003. Fordelingen mellom kommunene vises i tabell 1-k, kolonne sju. Selskapsskatten inngår, sammen med kommunenes skatteinntekter fra personskatt og naturressursskatten, i systemet for inntektsutjevningen, jf. omtale i neste kapittel. For en fyldigere omtale av kommunal selskapsskatt og inntektsutjevningen vises det til St.meld. nr. 5 (2004-2005) *Tilbakeføring av selskapsskatt til kommunene og omlegging av inntektsutjevningen*, samt til kommuneproposisjonen for 2006.

3.6 Innbyggertilskuddet, utgiftsutjevningen, inntektsutjevningen og inndelingstilskuddet (Tabell 1-fk, 1-k, 2-fk, 2-k, A-fk, A-k, D-k, D-fk, F-fk og F-k)

Det samlede innbyggertilskuddet fordeles i utgangspunktet med et likt beløp per innbygger til alle kommuner. Innbyggertilskuddet omfordeles deretter ved at det tas hensyn til utgifts- og inntektsutjevningen, overgangsordningen i forbindelse med oppgaveendringer mv., korreksjonsordningen for elever i frittstående og statlige skoler og inndelingstilskuddet.

3.6.1 Virkning av nyere befolkningstall (Tabell F-fk og F-k)

Innbyggertilskuddet er basert på befolkningstall per 1. januar i budsjettåret, dvs. 1. januar 2006. Ordningen med nyere befolkningstall ble innført i 2003, og er nærmere omtalt i St.prp. nr 64 (2001-2002). Kriteriedataene som brukes ved beregning av utgiftsbehovet per kommune kan deles inn i to grupper:

- a) innbyggertall fordelt på ulike aldersgrupper

- b) ikke alderskriterier, som for eksempel antall innvandrere, psykisk utviklingshemmede, antall elever i private skoler, reiseavstand, antall skilte m.fl.

Endelig innbyggertilskudd beregnes i juni i budsjettåret. På dette tidspunktet foreligger ikke ny informasjon om kriteriedata i gruppe b, og utgiftsutjevningen oppdateres derfor ikke for disse kriteriene.

Det endelige innbyggertilskuddet i 2006 er basert på:

- a) innbyggertilskudd før utgiftsutjevning basert på nye befolkningstall
- b) utgiftsutjevning knyttet til befolkningens alderssammensetning basert på nye befolkningstall
- c) utgiftsutjevning knyttet til ikke-alderskriterier basert på gamle befolkningstall
- d) den langsiktige fordelingen i overgangsordningen basert på nye befolkningstall
- e) enkeltsaker utenfor overgangsordningen, samt inndelingstilskudd
- f) korreksjonsordningen for elever i statlige og frittstående skoler

Rent praktisk blir utgiftsutjevningen for kriterier knyttet til alder og for de øvrige kriteriene beregnet separat.

3.6.2 Utgiftsutjevning (Tabell A-fk og A-k)

Forskjellene mellom landets kommuner er til dels store når det gjelder kostnadsstruktur, demografisk sammensetning mv. Både etterspørselen etter kommunale tjenester og kostnadene ved produksjonen vil derfor variere kommunene imellom. Målet med utgiftsutjevningen er å fange opp slike variasjoner. En tar fra de relativt sett lettdrevne kommunene og gir til de relativt sett tungdrevne. Med lettdrevet/tungdrevet menes en kommune som vurdert etter objektive kriterier er rimeligere/dyrere i drift enn gjennomsnittskommunen. Objektive kriterier er forhold som kommunen i prinsippet ikke kan påvirke, for eksempel alderssammensetning og bosettingsmønster. For å finne ut om en kommune er mer lettdrevet eller tungdrevet enn gjennomsnittet, er det gjort omfattende analyser av hvilke faktorer som har betydning for variasjon i kostnadene ved tjenesteproduksjonen i kommunal sektor.

Kostnadsnøkkelen for fylkeskommunene består av tre delkostnadsnøkler: videregående opplæring, samferdsel og tannhelsetjenesten. I tabellen under vises hovednøkkelen for fylkeskommunene.

Kostnadsnøkler for fylkeskommunene - 2006

Kriterium	Kriterievekter
Innbyggere 0-15 år	0,064
Innbyggere 16-18 år	0,526
Innbyggere 19-34 år	0,027
Innbyggere 35-66 år	0,035
Innbyggere 67-74 år	0,008
Innbyggere 75 år og over	0,009
Rutenett til sjøs	0,032
Bosatt spredt	0,022
Areal	0,007
Storbyfaktor	0,016
Befolkning på øyer	0,009
Vedlikeholdskostnader veg	0,064
Reinvesteringskostnader veg	0,032
Søkere yrkesfag	0,149
Sum	1,000

Kommunenes kostnadsnøkkel består av fire delkostnadsnøkler: administrasjon, grunnskole, helse- og sosialtjenesten og landbruk og miljøvern. De bakenforliggende sektornøklerne er vektet opp med sektorens vekter til samlede kriterievekter.

På grunn av økt timetall for grunnskolen fra skoleåret 2005-2006, endres kostnadsnøkkelene for kommunene fra og med 2006. Tabellen viser hvilke kriterier som ligger til grunn for hovednøkkelene og hvilken vekt hvert kriterium har.

Kostnadsnøkler for kommunene – 2006

Kriterium	Kriterievekter
Basistillegg	0,025
Innbyggere 0-5 år	0,023
Innbyggere 6-15 år	0,308
Innbyggere 16-66 år	0,120
Innbyggere 67-79 år	0,085
Innbyggere 80-89 år	0,133
Innbyggere 90 år og over	0,049
Skilte og separerte 16-59 år	0,038
Arbeidsledige 16-59 år	0,011
Beregnet reisetid	0,015
Reiseavstand til nærmeste sonekrets	0,010
Reiseavstand til nærmeste nabokrets	0,011
Dødelighetstall	0,025
Ikke-gifte 67 år og over	0,025
Innvandrere	0,005
Psykisk utviklingshemmede 16 år og over	0,066
Psykisk utviklingshemmede under 16 år	0,004
Urbanitetskriterium	0,042
Landbrukskriterium	0,005
Sum	1,000

Utgiftsbehovet til kommuner og fylkeskommuner

For beregningen av størrelsen på utgiftsbehovet for kommunene er det tatt utgangspunkt i netto driftsutgifter (fratrasket avskrivninger) knyttet til de tjenestene som inngår i kommunenes og fylkeskommunenes utgiftsbehov. Dette er i hovedsak grunnskole, helse og sosial, samt administrasjon for kommunene, og videregående opplæring, samferdsel og tannhelse for fylkeskommunene.

For å beregne utgiftsbehovet for 2006 er det benyttet KOSTRA-tall fra 2004. Disse er framskrevet med veksten i de frie inntektene i perioden 2004-2006 for å komme fram til utgiftsbehovet for 2006. Utgiftsbehovet for kommunene er beregnet til 123 milliarder kroner for kommunene og 27,8 milliarder kroner for fylkeskommunene.

Indeks for beregnet utgiftsbehov

Kostnadsnøklerne brukes sammen med kriteriedata til å lage indekser for beregnet utgiftsbehov for hver enkelt kommune og fylkeskommune. Indeksene for alle landets kommuner og fylkeskommuner er gjengitt i vedlegg en og to. Landsgjennomsnittet = 1,00.

Tolkning av indeksen for beregnet utgiftsbehov

Eksempel: Indeks for kommune X = 0,99, kommune Y =1,00 og kommune Z=1,07. Det vil si at beregnet utgiftsbehov ved å drive kommune X er 1 prosent lavere enn gjennomsnittet, beregnet utgiftsbehov ved å drive kommune Y er lik gjennomsnittet og beregnet utgiftsbehov ved å drive kommune Z er 7 prosent høyere enn gjennomsnittet.

Det er disse indeksene departementet tar utgangspunkt i når utgiftsutjevningen for den enkelte kommune skal beregnes. Dette skjer ved et fratrekk eller tillegg i innbyggertilskuddet.

Beregning av indeks for kommunenes andeler av kriterium

$$(1) \text{ Indeks}_k = \frac{\text{Kommunens andel av kriterium}}{\text{Kommunens andel av innbyggere}}$$

Indeks for en kommunes andel av 6-15 åringer beregnes således ved

$$(2) \text{ Indeks}_k = \frac{\frac{\text{Antall 6-15 åringer i kommune X}}{\text{Antall 6-15 åringer i landet}}}{\frac{\text{Antall innbyggere i kommune X}}{\text{Antall innbyggere i landet}}}$$

Indeksen kan også leses som forholdet mellom andel av kommune X's innbyggere som er 6-15 år og andel av landets innbyggere som er 6-15 år. En omskriving av uttrykket (2) gir (2')

$$(2') \text{ Indeks}_k = \frac{\frac{\text{Antall 6-15 åringer i kommune X}}{\text{Antall innbyggere i kommune X}}}{\frac{\text{Antall 6-15 åringer i landet}}{\text{Antall innbyggere i landet}}}$$

3.6.3 Korreksjon for elever i frittstående og statlige skoler (Tabell A-fk og A-k)

Frittstående skoler finansieres gjennom statlige tilskudd og elevens egenbetaling, mens kommunale skoler finansieres gjennom kommunenes frie inntekter. Når en elev i en kommune velger en frittstående skole i stedet for en kommunal skole, vil kommunens utgifter knyttet til denne eleven reduseres vesentlig. Korreksjonen av rammetilskuddet har to elementer; trekkordningen og korreksjonsordningen.

Gjennom *trekkordningen* justeres det samlede rammetilskuddet årlig for endringer i antall elever i frittstående og statlige skoler. De siste årene har inntektsrammen til kommunene blitt justert med 100 prosent av gjennomsnittskostnadene per ny elev i henholdsvis grunnskole og videregående opplæring. Som varslet i kommuneproposisjonen for 2006 (St.prp. nr 60 (2004-2005)), ble satsen redusert fra og med 2006 for justering av inntektsrammen til 80 prosent av gjennomsnittskostnaden per elev. Slik vil trekket samsvare bedre med kommunesektorens endrede kostnader ved endret antall elever i frittstående eller statlige skoler. Gjennom trekkordningen får alle kommuner redusert sitt rammetilskudd ved en økning i antall elever i frittstående og statlige skoler på landsbasis.

Gjennom korreksjonsordningen i utgiftsutjevningen i inntektssystemet foretas en omfordeling mellom kommunene, i forhold til faktisk antall elever i frittstående og statlige skoler. Korreksjonen innebærer en omfordeling av innbyggertilskuddet, som følge av at antall elever som benytter frittstående eller statlig skole varierer mellom kommunene og mellom fylkeskommunene.

I korreksjonsordningen for fylkeskommunene er det skilt mellom fire ”undervisningskategorier”, og for kommunene er det skilt mellom tre ”undervisningskategorier”, jf. oversikten over trekksetser. Etter at trekkene er foretatt, gjøres en omfordeling av trekket etter kommunenes og fylkeskommunenes andel av utgiftsbehovet (kostnadsnøkkelen).

Fylkeskommuner	Kroner per elev
Vanlig undervisning	60 000
Forhøyet sats visse linjer	73 000
Spesialundervisning	198 210
Opphold	209 810
Kommuner	
Vanlig undervisning	45 000
Spesialundervisning	198 210
Innlosjering	209 810

Tabellen over viser trekksetsene som benyttes i korreksjonsordning i 2006. Satsene var uendret i perioden 1994-2002, men ble økt i perioden 2003-2006. For 2006 ble det vedtatt en ytterligere økning på inntil 5 000 og 10 000 kroner. Trekksetsene ligger etter økningen fremdeles under gjennomsnittskostnaden per elev på landsbasis, fordi en

antar at marginalkostnaden knyttet til en elev oftest er lavere enn gjennomsnittskostnaden.

Fra og med 2006 vil tilbakeføringen av trekket i korreksjonsordningen skje etter kommunens andel av utgiftsbehovet (kostnadsnøkkelen), og ikke som andel av innbyggere i skolepliktig alder som tidligere. Dette medfører at korreksjonsordningen er mer nøytral i forhold til målsetningen om at kommunene og fylkeskommunene skal få redusert sine tilskudd tilsvarende reduksjon i utgifter når elevene går i frittstående eller statlige skoler.

3.6.4 Inntektsutjevning

Inntektsutjevningen skal utjevne forskjeller i skatteinntekter mellom kommunene. Inntektsutjevningen for kommunene omfatter inntekts- og formuesskatt fra personlige skattytere, naturressursskatt fra kraftforetak og kommunal selskapsskatt. For kommunene gikk en i 2005 over til en ordning med symmetrisk inntektsutjevning (figur 1). Kommuner med skatteinntekter under landsgjennomsnittet blir kompensert for 55 prosent av differansen mellom egen skatteinngang og landsgjennomsnittet (kommune B). Kommuner med skatteinngang over landsgjennomsnittet trekkes 55 prosent av differansen mellom egen skatteinngang og landsgjennomsnittet (kommune A). Kommuner med skatteinntekter på under 90 prosent blir i tillegg kompensert for 35 prosent av differansen mellom egne skatteinntekter og 90 prosent av landsgjennomsnittet (kommune C). Finansieringen av tilleggskompensasjonen skjer ved at hver kommune trekkes med et likt beløp per innbygger.

Figur 1: Inntektsutjevning for kommunene

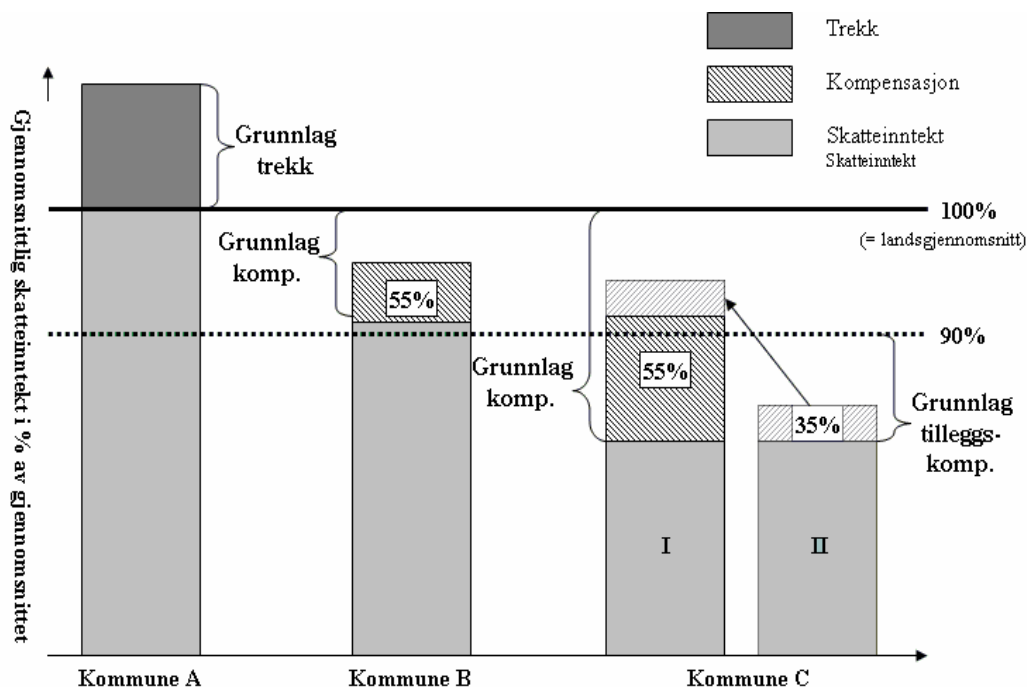

Fylkeskommunene har et annet system for inntektsutjevning enn kommunene. Fylkeskommuner med en skatteinngang på under 120 prosent av landsgjennomsnittet vil bli kompensert 90 prosent av differansen mellom egen skatteinngang og 120 prosent av landsgjennomsnittet. Det er ingen trekkordning for fylkeskommuner med høy

skatteinngang. Inntektsutjevningen for fylkeskommunene finansieres ved at hver fylkeskommune trekkes et likt beløp per innbygger.

Fra 2000 ble det innført løpende inntektsutjevning. Løpende inntektsutjevning innebærer at inntektsutjevningen for den enkelte fylkeskommune og kommune beregnes fortløpende syv ganger i året etter hvert som skatteinngangen foreligger. Dette betyr igjen at innbyggertilskuddet justert for utgiftsutjevning, overgangsordning og inndelingstilskudd som vises i Grønt Hefte 2006 kun er et foreløpig tall. Den endelige fordelingen på post 60 Innbyggertilskudd vil ikke foreligge før februar 2007 når endelige skattetall for 2006 foreligger. Oversikt over den løpende utjevningen finnes på Kommunal- og regionaldepartementet sine nettsider:

<http://odin.dep.no/krd/norsk/tema/kommune/kommuneokonomi/liu/bn.html>

3.6.5 Inndelingstilskuddet (Tabell C-k)

Inndelingstilskuddet er en kompensasjonsordning for kommuner som slutter seg sammen. Ordningen skal sikre at kommuner ikke får reduserte rammeoverføringer som følge av kommunesammenslutninger. Inndelingstilskuddet består av basistilskudd og regionaltilskudd. Basistilskudd og regionaltilskudd inngår i inndelingstilskuddet på følgende måte:

- Kommuner som slutter seg sammen vil motta et basistilskudd på samme måte som andre kommuner i utgiftsutjevningen. I tillegg vil den nye "storkommunen", som en del av inndelingstilskuddet, motta de øvrige basistilskudd som tilfalt kommunene før sammenslutningen.
- Når det gjelder regionaltilskuddet, vil den nye kommunen motta regionaltilskudd på vanlig måte dersom den er berettiget til det. I tillegg vil kommunen motta eventuelle øvrige regionaltilskudd som tilfalt kommunene før sammenslutningen.
- Inndelingstilskuddet fryses reelt på det nivået det har det året kommunene slår seg sammen, og gis en varighet på 10 år. Tilskuddet vil deretter trappes gradvis ned over 5 år.

I 2006 mottar kommunene Re, Bodø, Vindafjord og Aure inndelingstilskudd (tabell C-k).

4. Overgangsordningen (Tabell B-fk og B-k)

Når kommunene overtar ansvaret for nye oppgaver, eller øremerkede tilskudd innlemmes i inntektssystemet, er fordelingen av midlene mellom kommunene som regel ikke den samme som den vil være når midlene blir fordelt etter inntektssystemets kriterier. Tilsvarende gjelder ofte dersom midler trekkes ut av rammetilskuddet. Det er ønskelig at disse midlene fordeles etter inntektssystemets kriterier gradvis for at overgangen i tilskudd til den enkelte kommune ikke skal bli for brå fra et år til det neste. Derfor har inntektssystemet en overgangsordning som skal sørge for at endringene skjer over tid. Det skal ta 5 år fra første året tilskuddet innlemmes (ev. midler trekkes ut) til midlene kun fordeles etter kriteriene i inntektssystemet. Dette er illustrert i figur 2.

Figur 2. Overgangsordningen for en kommune som taper på at midlene går fra å være øremerkede til å bli fordelt etter inntektssystemets kriterier

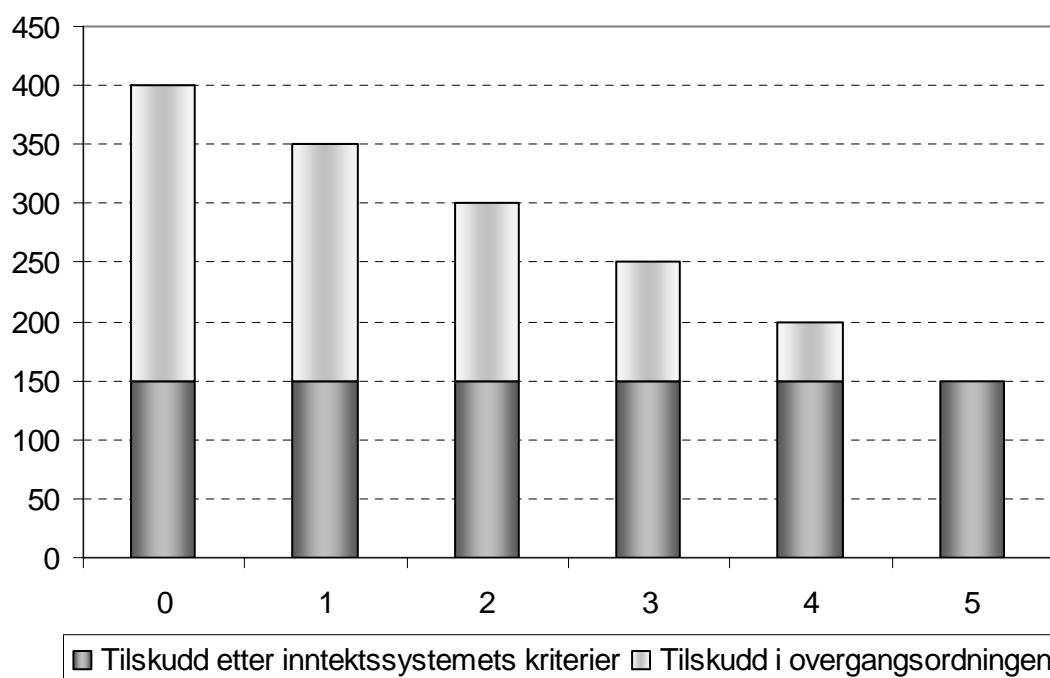

Vi har her valgt en eksempelkommune som får lavere tilskudd etter inntektssystemets kriterier enn ved det tidligere øremerkede tilskuddet. Denne kommunen får et øremerket tilskudd på 400 000 kroner per år. Etter inntektssystemets kriterier vil tilskuddet for denne kommunen utgjøre 150 000 kroner. Stortinget vedtar i år 0 at tilskuddet skal innlemmes. Nedtrappingen tar til fra år 1 og er ferdig i løpet av 5 år. Midlene reduseres med like deler hvert år, slik at tilskuddet det første året blir redusert til 350 000 kroner, det andre året til 300 000 og så videre.

Sagt på en annen måte: differansen mellom opprinnelig fordeling og fordeling etter kriterier utgjør 250 000. I år 1 legges 80 prosent av denne differansen, dvs. 200 000 kroner, til summen etter kriterier på 150 000 kroner, slik at det samlede beløpet blir 350 000 kroner. I år 2 legges 60 prosent av differansen, det vil si 150 000 kroner, til summen etter kriterier på 150 000 kroner, slik at det samlede beløpet blir 300 000 kroner. I år 5 er fordelingen etter kriteriene i inntektssystemet slått igjennom med 100 prosent vekt.

De 50 000 kroner denne kommunen "mister" hvert år, blir ikke borte fra kommune-Norge. De blir omfordelt til kommuner som har blitt tildelt mindre i øremerket tilskudd enn når midlene fordeles etter kriteriene i inntektssystemet, dvs. kommuner som tjener på omlegging av tilskuddsordningen. På landsbasis påvirker derfor ikke overgangsordningen den samlede inntektsrammen.

5. Forsøk med kommunal oppgavedifferensiering (Tabell B-k)

Oppgavedifferensiering innebærer at kommuner med ulike forutsetninger får ulike oppgaver.

Forsøk med kommunal oppgavedifferensiering betyr at det må innføres særskilte finansieringsordninger. Ved forsøk med fylkeskommunale oppgaver som i dag finansieres gjennom inntektssystemet, foretas det et uttrekk i rammetilskuddet til den fylkeskommunen oppgaven overføres fra. Kommunen som skal gjennomføre forsøk, mottar et beløp tilsvarende uttrekket i rammetilskuddet til fylkeskommunen.

Forsøk med oppgavedifferensiering i kommunene gjennomføres i perioden 2004-2007. Av kommunene er det Båtsfjord, Bergen, Stavanger, Kristiansand og Oslo som gjennomfører forsøk med oppgavedifferensiering som har konsekvenser for rammetilskuddet til kommunene. Dette vises som et tillegg for Båtsfjord kommune i tabell C-k og som trekk for Finnmark fylkeskommune i tabell C-fk, og tilsvarende for de øvrige kommunene/fylkeskommunene som er berørt av forsøk. For en nærmere omtale av Oslo kommunes forsøk med A-etats kvalifiseringstiltak vises til Arbeids- og sosialdepartementets budsjettproposisjon for 2005.

Det vises for øvrig til generell redegjørelse i St.prp. nr. 3 (2003-2004) Forsøk med oppgavedifferensiering mv.

6. Eksempel på beregning av rammetilskudd – Hva får Nesseby kommune i tilskudd?

Vi viser her beregningen av rammetilskuddet til Nesseby kommune (kommunenummer 2027). Eventuelle avvik mellom tall i tabellene foran og beregningene som er vist her, skyldes avrunding av tall brukt i regneeksemplet. Ved etterregning vil man finne at avrundingene bare resulterer i mindre avvik.

Inntektsutjevningen beregnes fortløpende gjennom budsjettåret, og inngår derfor ikke i dette regneeksemplet.

6.1 Nord-Norgetilskudd

Kommuner i Nord-Norge får et tilskudd per innbygger etter følgende satser (tabell 1, kolonne 2):			
Kommuner i Nordland:	Nord-Norgetilskudd	=	kroner 1 351 * Innbyggertall pr 01. 01.05 (tabell E-k, kolonne 1)
Kommuner i Troms:	Nord-Norgetilskudd	=	kroner 2 591 * Innbyggertall pr 01.01.05 (tabell E-k, kolonne 1)
Kommuner i Finnmark:	Nord-Norgetilskudd	=	kroner 6 331 * Innbyggertall pr 01.01.05 (tabell E-k, kolonne 1)

Nesseby kommune ligger i Finnmark kommune og får Nord-Norgetilskudd.

Antall innbyggere 2005 (tabell E, kolonne 1):	
901	
Nord-Norgetilskudd i kroner per innbygger:	6 331
Nord-Norgetilskudd for Nesseby kommune:	5 704 231

Nord-Norgetilskudd for Nesseby kommune = 5 704 231

6.2 Regionaltilskudd

Nesseby kommune har skatteinntekt under 110 prosent av landsgjennomsnittet i 2004, og har mindre enn 3 000 innbyggere per 1. januar 2005. Nesseby får derfor fullt regionaltilskudd for 2006. Betingelsene for å være berettiget regionaltilskudd er beskrevet i avsnitt 3.2.

Antall innbyggere (tabell E, kolonne 1):	901
Skatteinntekt i prosent av landsgjennomsnittet per innbygger i 2004 (Tabell E, kolonne 26):	73,0
Prioriteringsområde (tabell E-k, kolonne 25):	A
Regionaltilskudd:	9 633

Regionaltilskudd for Nesseby kommune = 9 633 000

6.3 Tilskudd til barnevern/hovedstadstilskuddet

Nesseby kommune er ikke hovedstad, og får dermed ikke barnevern/hovedstadstilskudd.

6.4 Innbyggertilskudd med utgiftsutjevning

Alle kommuner får innbyggertilskudd. Innbyggertilskuddet før utgiftsutjevningen er 6 608 kroner per innbygger.

Innbyggertilskuddet er sum bevilgning på post 60, fratrukket beløp som skal holdes utenfor overgangsordningen (kolonne 4, tabell C-k), dividert på antall innbyggere i landet. Befolkningstall per 1. januar 2006 ligger til grunn for fordelingen av innbyggertilskuddet mellom kommunene (tabell E, kolonne 2).

Innbyggertilskudd per innb.	=	Bevilgning på post 60, fratrukket saker som holdes utenfor overgangsordningen (tabell C-k)	/	Innbyggere i landet
	=	30 925 000 – 260 762	/	Innbyggere i landet
	=			30 664 238 / 4 640 219
Innbyggertilskudd per innb.	=			6 608 kroner

Beregnet innbyggertilskudd for Nesseby (tabell 2-k, kolonne 1)	=	Innbyggertilskudd per innb. (i kroner)	*	Innbyggertall 2006
	=	6 608 kroner	*	892 innbyggere
	=			5 894 336 kroner

Innbyggertilskudd uten utgiftsutjevning for Nesseby kommune i 2006 = 5 894 336

Innbyggertilskuddet blir deretter korrigeret for forskjeller i beregnet utgiftsbehov mellom kommunene. Det samlede beregnede utgiftsbehovet på landsbasis er basert på kommunenes netto driftsutgifter (fratrukket avskrivninger) til de tjenestene som omfattes av utgiftsutjevningen for kommunene (administrasjon, helse- og sosialtjenester og grunnskole). Utgiftsutjevningen innebærer at det gis full kompensasjon for avvik fra gjennomsnittlig utgiftsbehov.

Den enkelte kommunes utgiftsbehov beregnes ved å multiplisere indeks for beregnet utgiftsbehov med landsgjennomsnittlig utgiftsbehov. Indeksen er et vektet gjennomsnitt av kommunens andel av 6-15 åringer i alt, andel 16-66 åringer i alt, andel av psykisk utviklingshemmede osv. (jf. tabell E-k). Beregningen av Nessebys indeks for beregnet utgiftsbehov er illustrert under.

Utgiftsutjevningen for alle kriterier som inneholder innbyggertall fordelt på forskjellige aldersgrupper er beregnet med befolkningstall per 1. januar 2006. Utgiftsutjevningen knyttet til de resterende kriterier beregnes med befolkningstall per 1. januar 2005. Dette betyr rent praktisk at det beregnes to delindekser for beregnet utgiftsbehov – en for alderskriteriene og en for ikke-alderskriterier.

For at de to indeksene for beregnet utgiftsbehov kan brukes hver for seg i utgiftsutjevningen er det nødvendig å vekte de med summen av kriterievektene som inngår i de forskjellige indeksene. I indeks for beregnet utgiftsbehov for alderskriteriene inngår det de seks kriterier som beskriver aldersfordelingene i kommunen. Denne indeksen vektes med 71,8 prosent ($0,023 + 0,308 + 0,120 + 0,085 + 0,133 + 0,049 = 0,718$), mens indeksen for ikke-alderskriteriene vektes med 28,2 prosent ($1 - 0,718 = 0,282$).

Den enkelte kommunes indeks for beregnet utgiftsbehov for alderskriteriene beregnes så ved å multiplisere kommunenes indeksverdi på alderskriteriene med vekten i kostnadsnøkkelen og så summere resultatet av dette. Deretter deles tallet med vekten som indeksen har fått (0,718).

For Nesseby kommune framkommer indeksen for beregnet utgiftsbehov for alderskriteriene slik:

Kriterium		Indeks kriterium		Vekt		
1	Innbyggere 0-5 år	0,5384	*	0,023	=	0,012384
2	Innbyggere 6-15 år	0,8522	*	0,308	=	0,262467
3	Innbyggere 16-66 år	0,9764	*	0,120	=	0,117165
4	Innbyggere 67-79 år	1,6259	*	0,085	=	0,138203
5	Innbyggere 80-89 år	1,4053	*	0,133	=	0,186907
6	Innbyggere 90 år og over	0,1826	*	0,049	=	0,057947
Sum				0,718		0,775073
Indeks beregnet utgiftsbehov, alderskriterier				= 0,775073 / 0,718		= 1,0794892

For Nesseby kommune framkommer indeksen for beregnet utgiftsbehov for ikke-alderskriteriene slik:

Kriterium		Indeks kriterium		Vekt		
1	Basistillegg	11,8620	*	0,025	=	0,29655
2	Urbanitetskriterium	0,4712	*	0,042	=	0,01979
3	Skilte og separerte 16-59 år	0,9704	*	0,038	=	0,03688
4	Arbeidsledige 16-59 år	1,3402	*	0,011	=	0,01474
5	Beregnet reisetid	1,3367	*	0,015	=	0,02005
6	Reiseavstand innen sone	2,1872	*	0,010	=	0,02187
7	Reiseavstand til nærmeste nabokrets	3,0440	*	0,011	=	0,03348
8	Dødelighet	1,1720	*	0,025	=	0,02930
9	Ikke-gifte 67 år og over	2,0326	*	0,025	=	0,05081
10	Innvandrere	0,3043	*	0,005	=	0,00152
11	Psykisk utviklingshemmede 16 år og over	1,8925	*	0,066	=	0,12490
12	Psykisk utviklingshemmede under 16 år	1,0820	*	0,004	=	0,00433
13	Landbrukskriterium	5,7455	*	0,005	=	0,02873
Sum				0,282		0,68296
Indeks for beregnet utgiftsbehov, ikke alderskriterier				= 0,68296 / 0,282		= 2,421844

Vektene for beregnet utgiftsbehov for det enkelte kriterium forteller hvor stor andel av det samlede beregnede utgiftsbehov som er knyttet til det bestemte kriteriet. Kriteriet innbyggere 6-15 år har 0,308 vekt. Det betyr at 30,8 prosent av samlet beregnet utgiftsbehov er knyttet til dette kriteriet.

Indeks for beregnet utgiftsbehov forteller oss hvor vanskelig eller lett en kommune er å drive, sammenlignet med landsgjennomsnittet i Norge. Når man ser isolert på befolkningens alderssammensetning framstår Nesseby kommune som åtte prosent dyrere å drive enn landsgjennomsnittet, mens kommunen er om lag 142 prosent dyrere å drive hvis man ser isolert på de øvrige kriteriene.

Utgiftsutjevningen beregnes nå separat for hhv. alderskriteriene og ikke-alderskriteriene. Gjennomsnittlig utgiftsbehov som kan tilskrives alderskriteriene og ikke-alderskriteriene får man ved å multiplisere utgiftsbehovet på landsbasis med vekten for hhv. alderskriteriene/ikke-alderskriteriene (dvs. hhv. 0,718 og 0,282). Deretter deler man utgiftsbehovet på befolkningstallet på landsbasis. Siden befolkningstall fra 2006 ligger til grunn for alderskriteriene og befolkningstall for 2005 for ikke-alderskriteriene, må disse også brukes ved beregning av utgiftsbehov per innbygger.

Deretter beregner man et utgiftsbehov for hver enkelt kommune for hhv. alderskriteriene og ikke-alderskriteriene. Beregnet utgiftsbehov per innbygger fremkommer ved å multiplisere indeks for beregnet utgiftsbehov med gjennomsnittlig utgiftsbehov for hhv. alderskriteriene og ikke-alderskriteriene.

Deretter beregnes differansen mellom beregnet utgiftsbehov og gjennomsnittlig utgiftsbehov for hhv. alderskriteriene og ikke-alderskriteriene. Ved å gange ut med innbyggertallet får man et tall i kroner. Ved å summere dette resultatet for både

alderskriteriene og ikke-alderskriteriene får man til slutt resultatet av hele utgiftsutjevningen.

Dersom differansen mellom beregnet utgiftsbehov per innbygger for kommunen og gjennomsnittlig utgiftsbehov er mindre enn null, har kommunen et mindre beregnet utgiftsbehov enn landsgjennomsnittet (lettdreven kommune). Omvendt vil kommuner med en positiv differanse ha et beregnet utgiftsbehov som er større enn landsgjennomsnittet (tungdreven kommune). Dette justeres det for gjennom et tillegg eller et trekk i kommunens innbyggertilskudd, avhengig av om kommunen har et merutgiftsbehov eller et mindretgiftsbehov (se oppstilling nedenfor).

Utgiftsbehov per innbygger. Basert på alderskriteriene (tabell A-k, kolonne 3)	=	Indeks for beregnet utgiftsbehov alderskriteriene (tabell A-k, kolonne 1)	*	Landsgjennomsnittet utgiftsbehov per innb. (tabell A-k, kolonne 2)
	=	1,0794892	*	19 035
	=	20 548,08		
Omfordeling per innbygger	=	20 548,08 – 19 035	=	1 513,08
Omfordeling Nesseby	=	1 513,08*892 ³	=	1 349 665

Utgiftsbehov per innbygger. Basert på ikke-alders kriteriene (tabell A-k, kolonne 8)	=	Indeks for beregnet utgiftsbehov. Ikke-alders kriteriene (tabell A-k, kolonne 6)	*	Landsgjennomsnittet utgiftsbehov per innb. (tabell A-k, kolonne 7)
	=	2,421844	*	7 531
	=	18 238,91		
Utgiftutjevning per innbygger	=	18 238,91 – 7 531	=	10 707,91
Utgiftsutjevning Nesseby	=	10 707,91 * 901 ⁴	=	9 647 824
Utgiftsutjevning for Nesseby kommune er	=	1 349 665 + 9 647 824	=	10 997 489

Enkelte kommuner har elever i statlige og frittstående grunnskoler. Disse elevene har ikke kommunene utgifter for. Trekkordningen for statlige og frittstående skoler fungerer slik at det trekkes inn et beløp fra hver enkelt kommune for de elever kommunen ikke yter grunnskoletjenester til. Landssummen av beløpene som er trukket inn fordeles ut igjen til alle kommuner. Dette gjøres etter kommunenes andel av beregnet utgiftsbehov (kostnadsnøkkelen). Korreksjonsordningen for elever i statlige og frittstående skoler er derfor en ordning som omfordeler midler mellom kommuner (tabell A-k, kolonne 14).

I tabellen under vises regnestykket for Nesseby kommune, i hele kroner.

³ Innbyggertall i Nesseby per 1.1.2006

⁴ Innbyggertall i Nesseby per 1.1.2005

Kategori	Sats	Antall elever i Nesseby kommune	Sum trekk	
Vanlig undervisning	45 000	0		0 kroner
Spesialundervisning	198 210	0		0 kroner
Innlosjering	209 810	0		0 kroner
Totalt trekk for Nesseby kommune – skoleåret 2005/2006				0 kroner

Nesseby har ingen elever i frittstående og statlige skoler og blir derfor ikke trukket for dette.

Fordelingen av landssummen som er trukket inn fordeles ut igjen til kommunene på følgende måte:

Landssum	*	Kommunens andel av utgiftsbehovet ¹	=	Tilbakeført beløp
607 871 570	*	0,00028653	=	174 173
Dette gir for Nesseby kommune:				
Kommunens trekk for elever i frittstående skoler (tabell A-k, kolonne 6)				0 kroner
+	Trekket fordelt etter andel 6-15 åringer (tabell A-k, kolonne 7)			174 173
=	Omfordeling statlige og frittstående skoler (tabell A-k, kolonne 8)			174 173

¹Andel av UB = kommunens indeks for utgiftsbehov x kommunens andel innbyggere, tall fra 1. januar 2005

Korreksjon for elever i statlige og frittstående skoler for Nesseby kommune = 174 173 kroner

For å beregne innbyggertilskuddet med utgiftsutjevning, samt korreksjon for statlige og frittstående skoler, får man følgende oppstilling:

Innbyggertilskudd (tabell 2-k, kolonne 1):	5 894 336 kroner
+ Utgiftsutjevning (tabell A-k, kolonne 11):	10 997 489 kroner
+ Korreksjoner for statlige og private skoler (tabell A-k, kolonne 6):	174 173 kroner
= Innbyggertilskudd med utgiftsutjevning mv:	17 065 998 kroner

Innbyggertilskudd med utgiftsutjevning for Nesseby kommune = 17 065 998 kroner

6.5 Overgangsordningen

Overgangsordningen består av oppgaveendringer og innlemming av øremerkede tilskudd i årene 2003-2006. I utgangspunktet fordeles et innlemmet innskudd etter kriteriene som brukes i inntektssystemet for å beregne kommunenes innbyggertilskudd. Overgangsordningen er en korreksjon av fordelingen som gjøres i inntektssystemet. Korreksjonen er utformet slik at kommunen kompenseres en andel av det de taper på innlemmingen. Første året kompenseres 80 prosent av tapet. Kompensasjonsandelen trappes ned over 5 år med 20 prosent per år. For de kommuner som tjener på innlemmingen innebærer overgangsordningen et tilsvarende trekk.

For å beregne overgangsordningen for oppgaveendringer i 2006 tar man utgangspunkt i tabell B-k, og finner den inngående fordeling og fordelingen etter inntektssystemets kriterier.

For Nesseby kommune summerer tabell B-k, kolonne én og tre seg slik:

Kol.	Oppgaveendringer, innlemminger m. m.	Beløp i kroner
1	Vertskommunetilskuddet	0 kroner
2	Supplerende stønad, eldre med kort botid	0 kroner
3	Summen av sju endringer	54 000 kroner
16	Sum oppgaveendringer, innlemminger	54 000 kroner

Dette er den inngående fordelingen av midlene som skal legges inn i overgangsordningen som følge av oppgaveendringer m.m. i 2006.

Fordelingen etter inntektssystemets kriterier framkommer ved å multiplisere landssummen for oppgaveendringer m.m. med kommunens andel av beregnet utgiftsbehov.

Det innlemmede beløp for alle kommuner i 2006 er 38 751 tusen kroner (tabell B-k kolonne fire). Når dette beløpet fordeles etter inntektssystemets kriterier blir Nessebys andel 10 950 kroner (tabell B-k, kolonne 6).

Fordelingen etter inntektssystemets kriterier for Nesseby kommune	=	38 751 000 kroner * 0,28258 promille
	=	10 950 kroner

Tabell B-k, kolonne 4	Inngående fordeling	54 000 kroner
Tabell B-k, kolonne 6	- Fordeling etter inntektssystemets kriterier	-10 950 kroner
Tabell B-k, kolonne 7	= Korreksjon/ innlemming	43 050 kroner

Beregningsgrunnlaget for overgangsordningen for oppgaveendringer m.m. er differansen mellom inngående fordeling og fordeling etter inntektssystemets kriterier.

Nesseby kommune taper på innlemmingene som gjøres i 2006. Når det innlemmede beløpet fordeles etter inntektssystemets kriterier får Nesseby kommune 43 050 mindre enn kommunen fikk i øremerkede tilskudd. Overgangsordningen første år innebærer at Nesseby får tilført 80 prosent av korreksjonen, andre får tilført 60 prosent osv. Midlene vil etter 5 år være ute av overgangsordningen og fordeles fullt ut etter kriteriene i inntektssystemet.

Under følger beregninger vedrørende de midler som er innlemmet i overgangsordningen i inntektssystemet årene 2003-2006 (beløpene er avrundet til nærmeste hele 1 000 kroner):

Oppsummering, overgangsordning:		
Overgangsordningen for oppgaveendringer m.m. for 2006 2006 1. år	(43 050 * 0,8)	34 440 kroner
Overgangsordning for 2005, rettet 2005 2. år		- 47 000 kroner
Overgangsordning for 2004, (ekskl. moms) 2004 3. år		277 000 kroner
Overgangsordning for moms fra 2004, rettet 2004 3. år		- 487 000 kroner
Overgangsordning for 2003, 2003 4. år:		- 15 000 kroner
Sum overgangsordning for Nesseby kommune		- 237 560 kroner

Overgangsordningen for Nesseby kommune = - 237 560 kroner

6.6 Saker utenfor overgangsordningen

Noen enkeltsaker holdes utenfor overgangsordningen i inntektssystemet, og blir fordelt etter egne kriterier. Dette er vist i tabell C. I 2006 er det ingen av sakene som holdes utenfor overgangsordningen som berører Nesseby kommune.

Saker utenfor overgangsordningen for Nesseby kommune = 0 kroner

6.7 Innbyggertilskudd

Innbyggertilskudd i alt inkluderer overgangsordningen, korreksjonsordningen for elever i statlige og frittstående skoler og enkelte saker utenfor overgangsordningen. Innbyggertilskuddet i alt vises i tabell 2-k. For Nesseby kommune blir innbyggertilskuddet:

Innbyggertilskudd med utgiftsutjevning og omfordeling private/statlige skoler	17 065 998 kroner
Overgangsordning	-237 560 kroner
Saker utenfor overgangsordningen	0 kroner
Innbyggertilskudd i alt	16 828 438 kroner

6.8 Kommunal selskapsskatt

I forbindelse med behandling av kommuneproposisjonen for 2006 (St.prp. nr. 64 (2003-2004)) besluttet Stortinget å tilbakeføre en andel av selskapsskatten til kommunene. Selskapsskatten utbetales som en del av rammetilskuddet i 2005 og 2006. Selskapsskatten inngår, sammen med kommunenes skatteinntekter fra personskatt og naturressursskatten, i systemet for inntektsutjevning.

Kommunal selskapsskatt for Nesseby kommune = 52 000 kroner

6.9 Skjønnstilskudd

Skjønnstilskuddet blir brukt til å kompensere kommuner og fylkeskommuner for lokale forhold som ikke fanges opp av kostnadsnøkkelen. Det gis herunder skjønnstilskudd til kommuner som har tapt på omleggingen av ordningen med differensiert arbeidsgiveravgift. Eventuelle endringer i tildelingskriteriene omtales årlig i

Kommuneproposisjonen. Fordelingen av skjønnstilskuddet er vist i tabell 1-k, kolonne fem.

Sum skjønnstilskudd for Nesseby kommune = 3 132 000 kroner

6.10 Totalt rammetilskudd

Totalt rammetilskudd er summen av Nord-Norgetilskudd, regionaltilskudd, storbytilskudd, hovedstadstilskudd, skjønnstilskudd og innbyggertilskudd med utgifts- og inntektsutjevning m.m. Inntektsutjevningen er ikke beregnet her.

Totalt rammetilskudd for Nesseby kommune 2006:

Tilskudd	Beløp
Nord-Norgetilskudd	5 704 231 kroner
Regionaltilskudd	9 633 000 kroner
Kommunal selskapsskatt	52 000 kroner
Innbyggertilskudd med utgiftsutjevning mv	16 828 438 kroner
Skjønnstilskudd	3 132 000 kroner
Totalt rammetilskudd for Nesseby kommune 2006 (tabell 1-k, kolonne 8)	35 349 669 kroner

Rammetilskudd til Nesseby kommune i 2006 er 35 349 000 kroner. I dette regneeksempelet har vi kommet fram til at kommunen mottar kr 669 mer enn dette. Avviket skyldes avrundinger i regneeksempelet.

Tabeller for fylkeskommunene

Tabell 1-fk

Tabell 2-fk

Tabell A-fk

Tabell B-fk

Tabell C-fk

Tabell D-fk

Tabell E-fk

Tabell F-fk

Tabell 1-fk

Rammetilskudd til fylkeskommunene 2006

Fylkeskommunenes rammetilskudd bevilges over kapittel 572 post 60, 62, 64 og 65 på statsbudsjettet. Det samlede rammetilskuddet er vist i kolonne 6 - Sum rammetilskudd 2006.

I revidert nasjonalbudsjett 2006 ble det foreslått enkelte endringer i skattereglene som har virkning på skattegrunnlagene for kommunesektoren. Virkningen for fylkeskommunene av regelverksendringene er isolert sett beregnet til å øke skatteinntektene med 7 millioner kroner. Rammetilskuddet til fylkeskommunene ble dermed redusert med 7 millioner kroner for å nøytralisere disse regelverksendringene. For en nærmere omtale vises det til St.meld.nr.2 (2005-2006) Nasjonalbudsjettet for 2006 og Budsjett-inst. S.nr.II (2005-2006).

Innbyggertilskuddet med utgiftsutjevning er i hovedsak basert på befolkningstall per 1. januar 2006. Dette gjelder alderskriteriene i utgiftsutjevningen. For de øvrige kriteriene i utgiftsutjevningen er det benyttet befolkningstall per 1. januar 2005. Inntektsutjevningen blir foretatt løpende gjennom budsjettåret og blir derfor ikke vist i Grønt hefte. Den endelige fordelingen av rammetilskuddet inkludert inntektsutjevningen til den enkelte fylkeskommune vil derfor ikke være klar før i februar 2007.

Kolonne 1 – Innbyggertilskudd (post 60)

For mer detaljert dokumentasjon av innbyggertilskuddet viser vi til tabell 2-fk.

Kolonne 2 – Nord-Norgetilskudd (post 62)

Nord-Norgetilskuddet beregnes som en sats per innbygger til fylkeskommunene i Nord-Norge. Satsene for 2006 er prisjustert fra 2005 til 2006.

Fylkeskommune	Kroner per innbygger
Nordland	848
Troms	966
Finnmark	1 321

Kolonne 3 – Tilskudd til barnevern/hovedstadstilskudd (post 65)

I 1999 ble det innført et eget hovedstadstilskudd til Oslo kommune som var begrunnet i at Oslo har spesielle oppgaver som hovedstad.

Fra og med 2004 overtok staten ansvaret som fylkeskommunene hadde for barnevernet. Oslo sitt ansvar for barnevernet ble likevel videreført, jf. omtale i kapittel 12 i kommuneproposisjonen for 2004 (St.prp. nr. 66 (2002-2003)). Den delen av de frie inntektene som kan tilskrives barnevern, ble lagt inn i hovedstadstilskuddet til Oslo kommune.

Størrelsen på tilskuddet til Oslo fylkeskommune for 2006 blir oppjustert i takt med prisstigningen. Oslo mottar om lag 453 millioner kroner i tilskudd til barnevern/hovedstadstilskudd i 2006. Om lag 80 prosent av midlene er knyttet til Oslo sitt ansvar for barnevern, mens om lag 20 prosent er knyttet til at Oslo har spesielle oppgaver som hovedstad.

Kolonne 4 – Sum fast del

Sum av kolonne 1 til 3.

Kolonne 5 – Skjønnstilskudd (post 64)

Skjønnstilskudd til fylkeskommunene for 2006.

Kolonne 6 – Sum rammetilskudd 2006

Sum av kolonne 4 og 5.

Tabell 1-fk: Rammetilskudd til fylkeskommunene 2006

Fylke	Innbygger- tilskudd	Nord- Norge- tilskudd	Tilskudd barnevern/ hovedstads- tilskudd	Sum fast del	Skjønns- tilskudd	Sum ramme- tilskudd 2006
	<i>1 000 kr</i>	<i>1 000 kr</i>	<i>1 000 kr</i>	<i>1 000 kr</i>	<i>1 000 kr</i>	<i>1 000 kr</i>
	<i>1</i>	<i>2</i>	<i>3</i>	<i>4</i>	<i>5</i>	<i>6</i>
01 Østfold	448 594	0	0	448 594	41 900	490 494
02 Akershus	852 768	0	0	852 768	64 500	917 268
03 Oslo	351 279	0	453 276	804 555	0	804 555
04 Hedmark	562 240	0	0	562 240	45 800	608 040
05 Oppland	491 085	0	0	491 085	97 100	588 185
06 Buskerud	450 265	0	0	450 265	42 600	492 865
07 Vestfold	413 193	0	0	413 193	50 300	463 493
08 Telemark	408 764	0	0	408 764	38 400	447 164
09 Aust-Agder	287 967	0	0	287 967	22 700	310 667
10 Vest-Agder	450 284	0	0	450 284	30 600	480 884
11 Rogaland	952 541	0	0	952 541	68 200	1 020 741
12 Hordaland	1 020 192	0	0	1 020 192	102 600	1 122 792
14 Sogn og Fjordane	625 440	0	0	625 440	56 300	681 740
15 Møre og Romsdal	806 720	0	0	806 720	50 900	857 620
16 Sør-Trøndelag	565 947	0	0	565 947	78 000	643 947
17 Nord-Trøndelag	512 225	0	0	512 225	46 900	559 125
18 Nordland	1 090 645	200 828	0	1 291 473	167 200	1 458 673
19 Troms	551 972	147 548	0	699 520	80 800	780 320
20 Finnmark	289 873	96 531	0	386 404	54 200	440 604
Hele landet	11 131 994	444 907	453 276	12 030 177	1 139 000	13 169 177

Tabell 2-fk

Innbyggertilskudd for fylkeskommunene (kap. 572 post 60)

Innbyggertilskuddet fordeles i utgangspunktet mellom fylkeskommunene med et likt beløp per innbygger. Deretter skjer det en omfordeling mellom fylkeskommunene på grunn av utgiftsutjevningen og overgangsordningen. Inntektsutjevningen inngår også i post 60, den beregnes fortløpende sju ganger i året etter hvert som skatteinngangen foreligger og er derfor ikke med i Grønt hefte. Samlet sum på denne posten for den enkelte fylkeskommune vil derfor ikke være klar før i februar 2007. Utgiftsutjevningen, inntektsutjevningen og overgangsordningen innebærer alle en omfordeling mellom fylkeskommunene.

Innbyggertilskuddet med utgiftsutjevning, inntektsutjevning og overgangsordning er i hovedsak basert på befolkningstall per 1. januar 2006.

Kolonne 1 – Innbyggertilskudd uten utgiftsutjevning

Kolonne 1 viser den samlede bevilgningen på Kap 572. post 60 før omfordeling, fratrukket enkeltsaker som ligger utenfor overgangsordningen (tabell C-fk). For 2006 er beløpet om lag 11 120 millioner kroner eller 2 397 kr pr innbygger.

Kolonne 2 – Utgiftsutjevning m.m.

Kolonne 2 angir omfordelingen som følge av utgiftsutjevningen og korreksjonsordningen for elever i statlige og frittstående skoler. Kolonnen er dokumentert ytterligere i tabell A-fk.

Kolonne 3 – Overgangsordning

Kolonne 3 viser omfordeling som følge av overgangsordningen for systemendringer, oppgaveendringer, innlemminger m.m. Summen av kolonne 1 og 2 er beregnet med utgangspunkt i ferdig gjennomført omfordeling av systemendringer, oppgaveendringer og innlemminger. Gjennom korreksjon for overgangsordningen i kolonne 3, får fylkeskommuner som etter hvert skal ha høyere tilskudd, et fratrekk. Dette fratrekket reduseres med 20 prosent hvert år, slik at det nye tilskuddsnivået er nådd etter 5 år. Motsatt får fylkeskommuner som etter fem år skal ha lavere tilskudd, et tillegg gjennom korreksjonen for overgangsordningen. Dette tillegget reduseres med 20 prosent hvert år. Kolonnen er dokumentert ytterligere i tabell B-fk.

Kolonne 4 - Utenfor overgangsordningen

Tilskudd som legges inn i inntektssystemet, men som ikke omfattes av overgangsordningen i 2006. Nærmere oversikt og beskrivelse av tilskuddene er gitt i tabell C-fk.

Kolonne 5 - Innbyggertilskudd med utgiftsutjevning, overgangsordning m.m.

Summen av kolonnene 1 – 4. Kolonnen er også vist i tabell 1-fk, kolonne 1.

Tabell 2-fk: Innbyggertilskudd for fylkeskommunene 2006

Fylke	Innbygger- tilskudd uten utgiftsutjevn. Nye befolkningstall (1 000 kr)	Utgifts- utjevning m.m. (1 000 kr)	Overgangs- ordning (1 000 kr)	Utenfor overgangs- ordning (1 000 kr)	Innbygger- tilskudd med utgiftsutjevn. m.m. (1 000 kr)
	1	2	3	4	5
01 Østfold	624 032	-170 880	-7 574	3 016	448 594
02 Akershus	1 200 965	-312 803	-49 304	13 910	852 768
03 Oslo	1 290 323	-925 871	-57 125	43 952	351 279
04 Hedmark	451 774	81 978	26 426	2 061	562 240
05 Oppland	439 055	34 802	15 026	2 201	491 085
06 Buskerud	587 691	-141 858	-2 087	6 519	450 265
07 Vestfold	532 281	-118 289	-1 695	896	413 193
08 Telemark	398 161	-7 073	4 887	12 789	408 764
09 Aust-Agder	249 441	41 550	-3 510	486	287 967
10 Vest-Agder	388 999	49 508	9 224	2 553	450 284
11 Rogaland	952 849	1 368	-4 708	3 032	952 541
12 Hordaland	1 084 700	-5 551	-35 630	-23 327	1 020 192
14 Sogn og Fjordane	255 591	359 352	10 155	342	625 440
15 Møre og Romsdal	587 099	176 700	40 738	2 184	806 720
16 Sør-Trøndelag	660 014	-50 701	10 075	-53 442	565 947
17 Nord-Trøndelag	308 420	182 511	20 426	868	512 225
18 Nordland	566 199	496 539	27 181	726	1 090 645
19 Troms	368 072	179 108	622	4 169	551 972
20 Finnmark	174 796	129 610	-3 127	-11 406	289 873
	11 120 465	0	0	11 529	11 131 994

Tabell A-fk

Utgiftsutjevning m.m. Fylkeskommunene

Kolonne 15 viser utgiftsutjevningen m.m. for den enkelte fylkeskommunen. Utjevning består av utjevnet utgiftsbehov, beregnet i kolonnene 1 – 11, og omfordeling som følge av korreksjonsordningen for elever i statlig og frittstående skoler, beregnet i kolonnene 12 – 14.

Ved beregning av utgiftsutjevningen legges befolkningstall per 1. januar 2006 til grunn for alderskriteriene i utgiftsutjevningen, mens de resterende kriteriene beregnes med befolkningstall per 1. januar 2005. Dette medfører at kostnadsnøkkelen deles i to og at det beregnes en indeks for beregnet utgiftsbehov for *alderskriteriene* og en indeks for beregnet utgiftsbehov for *ikke alderskriteriene* (jf. tabell D-fk).

Ved beregning av utgiftsutjevningen beregnes derfor en omfordeling for hver delindeks (kol 5 og 10) og en total omfordeling som summen av disse to omfordelingene (kolonne 11).

Kolonne 1 - Indeks for beregnet utgiftsbehov, alderskriteriene

Beregning av indeks for beregnet utgiftsbehov (for alderskriteriene) er dokumentert i tabell D-fk kolonne 8. Indeks = 1 betyr landsgjennomsnittlig beregnet utgiftsbehov. Indeks = 1,1 og 0,9 betyr beregnet utgiftsbehov som er hhv. 10 prosent over og 10 prosent under landsgjennomsnittet. I denne indeksen inngår bare alderskriteriene.

Kolonne 2 - Landsgjennomsnittlig beregnet utgiftsbehov per innbygger, alderskriteriene

Utgiftsbehovet for 2006 er på landsbasis beregnet til 27,8 milliarder kroner (etter revidert nasjonalbudsjett). Alderskriteriene kan tilskrives en andel på 66,9 prosent av utgiftsbehovet. Det beregnede utgiftsbehovet for alderskriteriene blir derfor 4 012 kroner per innbygger.

Kolonne 3 - Fylkeskommunens beregnede utgiftsbehov i kroner per innbygger, alderskriteriene

Landsgjennomsnittlig beregnet utgiftsbehov (kolonne 2) multiplisert med indeks for beregnet utgiftsbehov (kolonne 1).

Kolonne 4 - Omfordeling per innbygger i fylkeskommunen, alderskriteriene

Differansen mellom kolonne 3 og kolonne 2.

Kolonne 5 - Omfordeling i kroner for fylkeskommunen, alderskriteriene (i 1000 kroner)

Kolonne 4 multiplisert med fylkeskommunens innbyggertall i 2006 (tabell E-fk, kolonne 2).

Kolonne 6 - Indeks for beregnet utgiftsbehov ikke alderskriteriene

Beregning av indeks for beregnet utgiftsbehov (for ikke alderskriteriene) er dokumentert i tabell D-fk kolonne 18. I denne indeksen inngår alle kriterier utenom alderskriteriene.

Kolonne 7 - Gjennomsnittlig beregnet utgiftsbehov per innbygger, ikke alderskriteriene

Utgiftsbehovet for 2005 er på landsbasis beregnet til 27,8 milliarder kroner (etter revidert nasjonalbudsjett). Kriteriene utenom alderskriteriene kan tilskrives en andel på 33,1 prosent av utgiftsbehovet. Det beregnede utgiftsbehovet for alderskriteriene blir derfor 2 000 kroner per innbygger.

Kolonne 8 - Fylkeskommunens beregnede utgiftsbehov i kroner per innbygger, ikke alderskriteriene

Landsgjennomsnittlig beregnet utgiftsbehov (kolonne 7) multiplisert med indeks for beregnet utgiftsbehov (kolonne 6).

Kolonne 9 - Omfordeling per innbygger i fylkeskommunen, ikke alderskriteriene

Differansen mellom kolonne 8 og kolonne 7.

Kolonne 10 - Omfordeling i kroner for fylkeskommunen, ikke alderskriteriene (i 1000 kroner)

Kolonne 9 multiplisert med fylkeskommunens innbyggertall i 2005 (tabell E-fk, kolonne 1).

Kolonne 11 – Total omfordeling i utgiftsutjevningen (i 1000 kroner)

Summen av kolonne 5 og 10.

Kolonne 12 - Trekk for elever i statlige og frittstående videregående skoler

Kommunene trekkes for elever som går i statlige og frittstående skoler. Elevtallene som legges til grunn bygger på gjennomsnittlig elevtall ved disse skolene per 1. oktober 2004 og 1. april 2005. Tall fra Kunnskapsdepartementet.

Trekksatsene per elev for 2006 er:

Fylkeskommuner	Kroner per elev
Vanlig undervisning	60 000
Forhøyet sats visse linjer	73 000
Spesialundervisning	198 210
Opphold	209 810

Kolonne 13 - Tilbakeføring av samlet trekk

Det samlede trekket for alle fylkeskommuner (landssum, kolonne 6) tilbakeføres den enkelte fylkeskommune etter fylkekommunens andel av utgiftsbehovet.

Kolonne 14 - Nettovirkning av korreksjonsordningen for statlige og private skoler

Summen av kolonne 12 og kolonne 13.

Kolonne 15 - Sum utgiftsutjevning m.m.

Summen av kolonne 5, 10, og 14. Tallet benyttes i tabell 2-fk kolonne 2, som tillegg/trekk i innbyggertilskuddet.

Tabell A-fk: Utgiftsutjevning m.m. Fylkeskommunene 2006

Fylke	Alderskriterier					Ikke alderskriterier		
	Indeks beregnet utgiftsbehov	Gj.snittlig beregnet utgiftsbehov <i>(kr. per innb.)</i>	Beregnet utg.behov <i>(kr. per innb.)</i>	Omfor- deling <i>(kr. per innb.)</i>	Omfor- deling <i>(1 000 kr)</i>	Indeks beregnet utgiftsbehov	Gj.snittlig beregnet utgiftsbehov <i>(kr. per innb.)</i>	Beregnet utg.behov <i>(kr. per innb.)</i>
	1	2	3	4	5	6	7	8
01 Østfold	0,9804	4 012	3 933	-79	-20 487	0,7043	2 000	1 408
02 Akershus	1,0316	4 012	4 139	127	63 467	0,6359	2 000	1 272
03 Oslo	0,7902	4 012	3 170	-842	-453 280	0,5857	2 000	1 171
04 Hedmark	0,9705	4 012	3 894	-118	-22 306	1,2454	2 000	2 490
05 Oppland	0,9607	4 012	3 855	-158	-28 878	1,1339	2 000	2 267
06 Buskerud	0,9847	4 012	3 951	-61	-15 054	0,7323	2 000	1 464
07 Vestfold	1,0340	4 012	4 149	136	30 294	0,6557	2 000	1 311
08 Telemark	1,0274	4 012	4 122	110	18 238	0,9033	2 000	1 806
09 Aust-Agder	1,0369	4 012	4 160	148	15 416	1,1045	2 000	2 209
10 Vest-Agder	1,0763	4 012	4 318	306	49 717	0,9866	2 000	1 973
11 Rogaland	1,0827	4 012	4 344	332	131 905	0,8550	2 000	1 710
12 Hordaland	1,0290	4 012	4 129	117	52 731	0,9751	2 000	1 950
14 Sogn og Fjordane	1,1011	4 012	4 418	406	43 265	2,4239	2 000	4 847
15 Møre og Romsdal	1,0479	4 012	4 204	192	47 086	1,2234	2 000	2 446
16 Sør-Trøndelag	0,9913	4 012	3 977	-35	-9 625	0,9534	2 000	1 907
17 Nord-Trøndelag	1,0733	4 012	4 306	294	37 860	1,5360	2 000	3 071
18 Nordland	1,0516	4 012	4 219	207	48 945	1,9033	2 000	3 806
19 Troms	1,0050	4 012	4 032	20	3 074	1,5376	2 000	3 075
20 Finnmark	1,0261	4 012	4 117	105	7 633	1,8582	2 000	3 716
	1,0000	4 012	4 012	0	0	1,0000	2 000	2 000

Tabell A-fk: Utgiftsutjevning m.m. Fylkeskommunene 2006

Fylke	Ikke alderskriterier		Total omfordeling sammenvektet (kol. 5+10) (1000 kr)	Trekk statl./priv. skoler (1 000 kr)	Tilbakeføring samlet trekk (1 000 kr)	Nto.virkning statl./priv. skoler (kol. 12+13) (1 000 kr)	Sum utg.utjevning m.m. (kol. 11+14) (1 000 kr)
	Omfor- deling	Omfor- deling					
	(kr. per innb.)	(1 000 kr)					
	9	10	11	12	13	14	15
01 Østfold	-591	-152 899	-173 386	-27 670	30 176	2 506	-170 880
02 Akershus	-728	-359 876	-296 409	-74 685	58 290	-16 394	-312 803
03 Oslo	-828	-438 958	-892 238	-84 405	50 771	-33 634	-925 871
04 Hedmark	491	92 430	70 124	-14 568	26 423	11 855	81 978
05 Oppland	268	49 047	20 168	-10 027	24 661	14 634	34 802
06 Buskerud	-535	-130 320	-145 374	-25 332	28 847	3 515	-141 858
07 Vestfold	-688	-151 955	-121 661	-23 324	26 695	3 372	-118 289
08 Telemark	-193	-32 167	-13 929	-14 716	21 572	6 856	-7 073
09 Aust-Agder	209	21 652	37 068	-10 283	14 765	4 482	41 550
10 Vest-Agder	-27	-4 323	45 394	-18 232	22 345	4 114	49 508
11 Rogaland	-290	-113 992	17 913	-69 333	52 788	-16 545	1 368
12 Hordaland	-50	-22 361	30 370	-95 997	60 075	-35 921	-5 551
14 Sogn og Fjordane	2 847	304 749	348 013	-10 524	21 863	11 339	359 352
15 Møre og Romsdal	447	109 327	156 414	-15 612	35 899	20 286	176 700
16 Sør-Trøndelag	-93	-25 383	-35 009	-50 885	35 193	-15 692	-50 701
17 Nord-Trøndelag	1 072	137 658	175 518	-13 935	20 928	6 993	182 511
18 Nordland	1 806	427 771	476 716	-21 911	41 733	19 823	496 539
19 Troms	1 075	164 195	167 269	-12 106	23 945	11 839	179 108
20 Finnmark	1 716	125 406	133 038	-15 928	12 499	-3 428	129 610
	0	0	0	-609 470	609 470	0	0

Tabell B-fk

Overgangsordning. Fylkeskommunene

I 2006 blir det foretatt noen korreksjoner i fylkeskommunenes rammetilskudd.

Den langsiktige virkningen av korreksjonene/endringene er allerede lagt inn i beregningen av innbyggertilskuddet. Kolonne 7 viser overgangsordningen for oppgaveendringer og innlemminger i 2006. Kolonne 7 inngår i inntektssystemet med 80 prosent vekt i 2006, dette viser kolonne 8. Siden alle oppgaveendringer og innlemminger som er lagt inn i overgangsordningen for 2006 er lagt inn etter kostnadsnøkkelen, blir det lagt inn kroner null for alle fylkeskommuner.

Tallene i tabell B-fk er i 2005-kroner. Beløp som inngår i overgangsordningen prisjusteres, men dette fremgår ikke av tabell B-fk.

Nye saker i 2006

Kol.	Oppgaveendringer, innlemminger mv.	Departement	Beløp i 1 000 kr
1	Tilskudd til politiske partier og fylkestingsgrupper	FAD	7 515
2	Pasientskadeerstatning	HOD	1 057
3	Trekk for elever i statlige og frittstående skoler	KD	- 28 667
4	Sum oppgaveendringer, innlemminger mv.		-20 095

Kolonne 1 – Pasientskadeerstatning

Finansieringssystemet for erstatningsutbetalinger til pasienter omlegges i 2006. Omleggingen innebærer at regionale helseforetak, kommuner og fylkeskommuner vil få utgifter til erstatninger for skader som har inntruffet før Pasientskadeloven trådte i kraft, 1. januar 2003. Som følge av denne omleggingen overføres 1,1 millioner kroner fra kap. 772, post 50 til rammetilskuddet til fylkeskommunene i 2006. Beløpet tilsvarer fylkeskommunenes økte utgifter knyttet til pasientskadeerstatning, og fordeles etter kostnadsnøkkelen.

Kolonne 2 – Tilskudd til politiske partier og fylkestingsgrupper

Gruppe- og representantstøtten til politiske partier er overført fra kap. 1530, post 74 til rammetilskuddet til fylkeskommunene fra 2006. Rammetilskuddet til fylkeskommunene øker som følge av dette med 7,5 millioner kroner for 2006. Midlene er fordelt etter kostnadsnøkkelen.

Kolonne 3 – Trekk for elever i statlige og frittstående skoler

Som følge av at antall elever i frittstående og statlige skoler øker blir rammetilskuddet til fylkeskommunene redusert med om lag 28,7 millioner kroner. Uttrekket er fordelt mellom fylkeskommunene etter kostnadsnøkkelen.

Kolonne 4 – Sum oppgaveendringer m.v. i 2006

Summen av kolonnene 1 til 3.

Kolonne 5 – Andel beregnet utgiftsbehov 2006

Indeks for beregnet utgiftsbehov (tabell D-fk, kolonne 16) multiplisert med andel innbyggere (tabell D-fk, kolonne 1). Tall i promille.

Kolonne 6 – Fordeling etter inntektssystemets kriterier

Landssummen av kolonne 4 multiplisert med andel beregnet utgiftsbehov.

Kolonne 7 – Grunnlag for overgangsordning for oppgaveendringer i 2006

Kolonne 4 minus kolonne 6.

Kolonne 8 – Overgangsordningen for oppgaveendringer, 2006

1. års virkning av overgangsordningen. Kommunene kompenseres for 80 prosent av differansen mellom inngående fordeling (fordeling før inn-/utlemming i inntektssystemet) og ny langsiktig fordeling. Differansen vist i kolonne 7.

Kolonne 9 – Overgangsordningen for oppgaveendringer, 2005

2. års virkning av overgangsordning for oppgaveendringer i 2005. Kommunene kompenseres for 60 prosent av differansen mellom inngående fordeling (fordeling før inn-/utlemming i inntektssystemet) og ny langsiktig fordeling.

Kolonne 10 – Korrigert overgangsordning for oppgaveendringer i 2004, eksklusiv barnevern etc. og moms

3. års virkning av overgangsordning for oppgaveendringer i 2004. Kolonnen inkluderer ikke overgangsordningen for uttrekket barnevern, familievern og rus og nøytral merverdiavgift som også ble etablert i 2004. Disse vises i hhv. kolonne 11 og 12. Overgangsordning for oppgaveendringer i 2004 er også korrigert for ny beregning av uttrekket for tekniske fagskoler. Overgangsordning for oppgaveendringer i 2004 ble korrigert i Grønt hefte 2005, jf. omtale i *Rundskriv H-23/04*.

Kolonne 11 – Korrigert overgangsordning for barnevern, familievern og rus 2004

3. års virkning av overgangsordning for oppgaveendringen vedrørende barnevern, familievern og rus.

Overgangsordningen for barnevern, familievern og rus ble korrigert i 2005, jf. omtale i Grønt hefte 2005, *Rundskriv H-23/04*.

Kolonne 12 – Korrigert overgangsordning for nøytral merverdiavgift for kommunesektoren 2004

3. års virkning av overgangsordning for uttrekket vedrørende nøytral merverdiavgift for kommunesektoren. Beregningen basert på korrigert inngående fordeling av uttrekket er nærmere dokumentert i Grønt hefte, foreløpig utgave 2006.

Kolonne 13 – Sum korrigert overgangsordning 2004

Sum 3. års virkning av overgangsordning 2004. Kommunene kompenseres for 40 prosent av differansen mellom inngående fordeling (fordeling før inn-/utlemming i inntektssystemet) og ny langsiktig fordeling. Sum av kolonnene 10, 11 og 12.

Kolonne 14 – Korrigert overgangsordning for oppgaveendringer, 2003

4. års virkning av overgangsordning for oppgaveendringer fra 2003 i overgangsordningen. 20 prosent av kolonne 13 og kolonne 17 i vedlegg 1, tabell B i Rundskriv H-14/03 *Revidert beregningsteknisk dokumentasjon*. Overgangsordning for oppgaveendringer i 2003 er korrigert for ny beregning av uttrekket for tekniske fagskoler.

Kolonne 15 – Sum overgangsordning.

Summen av kolonnene 8, 9, 13 og 14. Kolonnen inngår i tabell 2-fk.

Tabell B-fk: Overgangsordning. Fylkeskommunene 2006

Fylke	Erstatn. utbet. pasienter	Politiske partier og fylkesgr.	Trekk statlig/frittst. skole	Sum oppg. endr. 2006 (sum kol. 1 til 3)	Andel beregnet utgiftsbehov	Fordeling etter IS- kriterier	Grunnlag overg.ord. 2006 (diff. kol. 4 - 6)	Overg.ord. 2006 1. år (80% av kol. 7)
	1000 kr	1000 kr	1000 kr	1000 kr	promille	1000 kr	1000 kr	1000 kr
	1	2	3	4	5	6	7	8
01 Østfold	53	375	-1 430	-1 003	49,8889	-1 003	0	0
02 Akershus	103	730	-2 784	-1 951	97,1111	-1 951	0	0
03 Oslo	88	629	-2 398	-1 681	83,6362	-1 681	0	0
04 Hedmark	46	325	-1 239	-869	43,2344	-869	0	0
05 Oppland	43	303	-1 155	-810	40,3004	-810	0	0
06 Buskerud	50	358	-1 365	-957	47,6278	-957	0	0
07 Vestfold	46	327	-1 247	-874	43,5113	-874	0	0
08 Telemark	37	266	-1 015	-711	35,4016	-711	0	0
09 Aust-Agder	25	179	-682	-478	23,7824	-478	0	0
10 Vest-Agder	39	275	-1 050	-736	36,6220	-736	0	0
11 Rogaland	91	648	-2 471	-1 732	86,2138	-1 732	0	0
12 Hordaland	104	741	-2 825	-1 981	98,5628	-1 981	0	0
14 Sogn og Fjordane	38	267	-1 020	-715	35,5728	-715	0	0
15 Møre og Romsdal	62	440	-1 678	-1 176	58,5228	-1 176	0	0
16 Sør-Trøndelag	61	436	-1 664	-1 166	58,0339	-1 166	0	0
17 Nord-Trøndelag	36	256	-977	-685	34,0911	-685	0	0
18 Nordland	72	513	-1 955	-1 371	68,2102	-1 371	0	0
19 Troms	41	294	-1 122	-786	39,1292	-786	0	0
20 Finnmark	22	154	-589	-413	20,5472	-413	0	0
Hele landet	1 057	7 515	-28 667	-20 095	1 000,0000	-20 095	0	0

Tabell B-fk: Overgangsordning. Fylkeskommunene 2006

Fylke	Overg. ord. 2005 2. år <i>1 000 kr</i> 9	Korr. overg. ekskl. barnev. og moms 2004 <i>1 000 kr</i> 10	Korr. overg. barnevern 2004 <i>1 000 kr</i> 11	Korr. overg. moms 2 004 <i>1 000 kr</i> 12	Sum korr. overg.ord. 2004 3. år <i>1 000 kr</i> 13	Overg.ord. 2003 4. år <i>1 000 kr</i> 14	Sum overgangs- ordningen <i>1 000 kr</i> 15
01 Østfold	321	-950	-9 268	-365	-10 583	2 689	-7 574
02 Akershus	542	2 007	-47 572	5 946	-39 619	-10 227	-49 304
03 Oslo	1 040	10 772	-54 745	-16 670	-60 643	2 478	-57 125
04 Hedmark	78	133	22 767	1 704	24 604	1 745	26 426
05 Oppland	119	63	21 145	-5 329	15 879	-972	15 026
06 Buskerud	220	147	-7 949	5 319	-2 484	177	-2 087
07 Vestfold	-180	-137	-2 666	1 050	-1 753	237	-1 695
08 Telemark	-58	-1 467	5 623	-615	3 541	1 404	4 887
09 Aust-Agder	141	-802	-616	-614	-2 032	-1 619	-3 510
10 Vest-Agder	-784	-1 584	10 277	1 853	10 546	-538	9 224
11 Rogaland	119	-79	-19 492	11 480	-8 091	3 264	-4 708
12 Hordaland	272	-5 439	-37 900	6 549	-36 790	888	-35 630
14 Sogn og Fjordane	-228	-604	10 608	-265	9 739	644	10 155
15 Møre og Romsdal	-60	-5 749	40 634	4 957	39 841	957	40 738
16 Sør-Trøndelag	209	534	9 034	6 621	16 189	-6 323	10 075
17 Nord-Trøndelag	-59	1 111	23 111	-4 740	19 481	1 004	20 426
18 Nordland	-299	1 037	30 009	-6 084	24 962	2 517	27 181
19 Troms	-933	341	6 516	-7 035	-178	1 733	622
20 Finnmark	-460	669	485	-3 763	-2 609	-59	-3 127
Hele landet	0	0	0	0	0	0	0

Tabell C-fk

Enkeltsaker utenfor overgangsordningen. Fylkeskommunene

Følgende enkeltsaker ligger i tabell C:

Kol.	Sak	Departement	Beløp i 1 000 kr
1	Overtakelse av Bratsbergbanen	SD	11 670
2	Forsøk med oppgavedifferensiering	KRD/AID	-134 318
3	Skole- og studentrabatt	SD	96 392
4	Tannbehandling rusmisbrukere	HOD	16 448
5	Korreksjon kapitalkostnader sykehus og rusreform	HOD	-956
6	Knuteskoletilbud hørselshemmede elever, Bjørkåsen	HOD	18 196
7	Korreksjon regiontog Geilo – Oslo, Vøgne	SD	4 098
8	Sum		11 529

Kolonne 1 – Overtakelse av Bratsbergbanen

Fra sommeren 2004 overtok Telemark fylkeskommune alt ansvar for kollektivtransporten på strekningen mellom Notodden og Porsgrunn (Bratsbergbanen). Fra statens side ble det i henhold til avtale bevilget kompensasjon til Telemark fylkeskommune på 5 millioner for perioden august-desember 2004, og nye 6 millioner kroner i 2005. Midlene er prisjustert, og utgjør i 2006 om lag 11,7 millioner kroner.

Kolonne 2 – Forsøk med oppgavedifferensiering

Det gjennomføres fireårige forsøk med oppgavedifferensiering. Båtsfjord kommune har ansvaret for videregående opplæring, oppstart var 1. august 2003. Båtsfjord kommune har fått forlenget sitt forsøk til 2009. Bergen, Kristiansand og Stavanger kommune har overtatt ansvaret på kulturminnefeltet fra fylkeskommunen for perioden 2004-2007. I tillegg pågår det forsøk med alternativ forvaltningsorganisering av transportsystemene i Bergen og Trondheim kommune.

De budsjettmessige konsekvensene av forsøk med oppgavedifferensiering er nærmere redegjort for i St.prp. nr. 1 Tillegg nr. 3 (2003-2004) *Forsøk med oppgavedifferensiering mv.* Se også <http://odin.dep.no/krd/norsk/kommune/oppgave/016001-990077/dok-bn.html>.

Kolonne 3 – Skole- og studentrabatt

I budsjettet for 2003 ble midlene til skole- og studentrabatt trukket ut av overgangsordningen i inntektssystemet og lagt inn i tabell C, utenfor overgangsordningen. Fordelingen av midlene mellom fylkeskommunene var basert på beregninger foretatt av ECON. Midlene til skole- og studentrabatt ligger utenfor overgangsordningen t.o.m. 2006, og blir i 2006 fordelt mellom fylkeskommunene på samme måte som i 2005.

Kolonne 4 – Tannbehandling rusmisbrukere

Institusjoner som tilbyr tverrfaglig spesialisert behandling for rusmisbrukere er nå regulert av spesialisthelsetjenesteloven. Dette gir pasienter på aktuelle institusjoner rettigheter etter lov om tannhelsetjenesten. Det vises til omtale under kap. 761, post 63 Tilskudd til rusmiddeltiltak i St. prp. nr. 1 (2005-2006) Helse og omsorgsdepartementet.

I revidert nasjonalbudsjett for 2005 ble det bevilget 8 millioner kroner til tannbehandling for rusmisbrukere i institusjon over rammetilskuddet til fylkeskommunene. Midlene er videreført i 2006 med en helårsvirkning på 16 millioner kroner. Fordelingen mellom fylkeskommunene er den samme som i revidert nasjonalbudsjett for 2005 (Revidert grønt hefte, 29. juni 2005).

Kolonne 5 - Korreksjon kapitalkostnader knyttet til sykehus og rusreform.

I revidert nasjonalbudsjett for 2005 ble det foretatt en reduksjon i rammetilskuddet på 465 000 kr, som tilsvarte halvårseffekten av reduserte kapitalkostnader for fylkeskommunen knyttet til sykehusreformen og rusreformen. Uttrekket videreføres i 2006, med en helårsvirkning på 956 000 kr, i 2006 kroner. Midlene holdes utenfor overgangsordningen i 2006. Reduksjonen fordeler seg på følgende måte:

Finmark fylkeskommune 773 056 kroner (Seidajok skole)

Vestfold fylkeskommune 85 324 kroner (Solvang behandlingssenter)

Møre og Romsdal fylkeskommune 97 660 kroner (rusinstitusjonene Vestmo og Veksthuset).

I 2007 legges trekket inn i overgangsordningen i inntektssystemet.

Kolonne 6 – Knuteskoletilbud hørselshemmede elever, Bjørkåsen

Som et ledd i oppfølgingen av St. melding nr. 14 (2003-2004) Om opplæringstilbud for hørselshemmede, har Stortinget vedtatt at Hordaland fylkeskommune fra 1. august 2005 skal etablere et knutepunktsskoletilbud for hørselshemmede elever i videregående opplæring. I 2006 overføres 17,7 millioner kroner fra kap. 230 og kap. 1542 til rammetilskuddet til fylkeskommunene. Midlene holdes i 2006 og 2007 utenfor overgangsordningen i inntektssystemet. Det vil bli tatt hensyn til dette i korreksjonsordningen i inntektssystemet for elever i frittstående og statlige skoler i 2007.

Kolonne 7 – Tilskudd til regiontog

Etter avtale mellom Samferdselsdepartementet og Buskerud fylkeskommune ble ansvaret for drift av regiontogtilbudet "Vøgne" (Geilo-Oslo) overført fylkeskommunen med virkning fra 2. halvår 2005. 1,75 millioner kr tilsvarende en ½ års effekt av tiltaket, ble overført til rammetilskuddet i forbindelse med revidert nasjonalbudsjett 2005. Midlene ble videreført i 2006 og ytterligere 1,75 millioner kr overføres til rammetilskuddet til fylkeskommunene. I revidert nasjonalbudsjett 2006 er det bevilget ytterligere 0,5 millioner kr. Dette gir en helårsvirkning på 4,098 millioner kr, i 2006 kroner. Tilskuddet holdes utenfor overgangsordningen i tabell C-fk i 2006.

Kolonne 8 - Summen av tilskuddene som ligger utenfor overgangsordningen

Sum av kolonne 1-7. Summen benyttes i tabell 2-fk, kolonne 4.

Tabell C-fk: Utenfor overgangsordning. Fylkeskommunene 2006

Fylke	Overtagelse av Bratsberg- banen <i>1 000 kr</i>	Forsøk oppgave- diff. <i>1 000 kr</i>	Skole- og student rabatt <i>1 000 kr</i>	Tannbeh. rusmisbr. <i>1 000 kr</i>	Reduserte kapital- kostnader <i>1 000 kr</i>	Knuteskole- tilbud Hordaland <i>1 000 kr</i>	Regiontog Vøgne <i>1 000 kr</i>	Saker utenfor overgangs- ordningen <i>1 000 kr</i>
	<i>1</i>	<i>2</i>	<i>3</i>	<i>4</i>	<i>5</i>	<i>6</i>	<i>7</i>	<i>8</i>
01 Østfold	0	0	1 042	1 974	0	0	0	3 016
02 Akershus	0	0	13 353	556	0	0	0	13 910
03 Oslo	0	0	41 255	2 697	0	0	0	43 952
04 Hedmark	0	0	754	1 307	0	0	0	2 061
05 Oppland	0	0	672	1 529	0	0	0	2 201
06 Buskerud	0	0	1 628	793	0	0	4 098	6 519
07 Vestfold	0	0	551	431	-85	0	0	896
08 Telemark	11 670	0	215	904	0	0	0	12 789
09 Aust-Agder	0	0	388	97	0	0	0	486
10 Vest-Agder	0	-318	1 982	890	0	0	0	2 553
11 Rogaland	0	-212	2 201	1 043	0	0	0	3 032
12 Hordaland	0	-57 819	14 989	1 307	0	18 196	0	-23 327
14 Sogn og Fjordane	0	0	342	0	0	0	0	342
15 Møre og Romsdal	0	0	1 850	431	-98	0	0	2 184
16 Sør-Trøndelag	0	-64 927	10 303	1 182	0	0	0	-53 442
17 Nord-Trøndelag	0	0	868	0	0	0	0	868
18 Nordland	0	0	267	459	0	0	0	726
19 Troms	0	0	3 682	487	0	0	0	4 169
20 Finnmark	0	-11 042	48	361	-773	0	0	-11 406
Hele landet	11 670	-134 318	96 392	16 448	-956	18 196	4 098	11 529

Tabell D-fk

Indeks for beregnet utgiftsbehov. Fylkeskommuner

Indeks for beregnet utgiftsbehov (kolonne 8 og 18) beregnes ved hjelp av kostnadsnøkkelen for utgiftsutjevningen med tilhørende kriteriedata. Det vises til innledningen i tabell A-fk. Det beregnes to indekser for utgiftsbehovet.

Den første indeksen er knyttet til alderskriteriene i kostnadsnøkkelen. Denne skal sammenholdes med nyere befolkningstall fra 1.1.2006. Første steg er å beregne den enkelte fylkeskommunes andel av landssummen for det enkelte kriterium. Så beregnes den enkelte fylkeskommunes andel av landets innbyggertall (det vil si innbyggertallet i fylkeskommunen dividert med innbyggertall i landet per 1.1.2006).

Den andre indeksen er knyttet til de andre kriteriene i kostnadsnøkkelen (de kriteriene som ikke er alderskriterier). Disse skal sammenholdes med innbyggertallet per 1.1.2005, da kriterieverdiene ikke oppdateres med nyere tall. Så beregnes den enkelte fylkeskommunes andel av landets innbyggertall (det vil si innbyggertallet i fylkeskommunen dividert med innbyggertall i landet per 1.1.2005).

Deretter beregnes indeks for det enkelte kriterium etter følgende formel:

$$\text{Indeks}_k = \frac{\text{Fylkeskommunens andel av kriterium}_k}{\text{Fylkeskommunens andel av innbyggere}}$$

Her er indeksene i kolonne 1-8 basert på innbyggertall per 1.1.2006, mens indeksene i kolonne 9-18 er basert på innbyggertall per 1.1.2005.

En fylkeskommune som har indeks lik 1,0 for kriteriet innbyggere 0-15 år har like stor andel av landets 0-15-åringer som av landets innbyggere totalt. En fylkeskommune med indeks lik 1,1 for samme kriterium har 10 prosent større andel 0-15-åringer enn andel innbyggere. En fylkeskommune med indeks lik 0,9 for samme kriterium har 10 prosent lavere andel 0-15-åringer enn andel innbyggere. Indeks for beregnet utgiftsbehov beregnes som et vektet gjennomsnitt av indeksene for de enkelte kriteriene etter følgende formler:

$$\begin{aligned} \text{Indeks beregnet utgiftsbehov}_{i_alderskriterier} &= \sum_{k=1}^6 \left(\frac{v_k}{\sum_{k=1}^6 v_k} \right) * \frac{X_{k_alderskriterier}}{X_{1.1.2006}} \\ \text{Indeks beregnet utgiftsbehov}_{i_ikke_alderskriterier} &= \sum_{k=7}^{14} \left(\frac{v_k}{\sum_{k=7}^{14} v_k} \right) * \frac{X_{k_ikke_alderskriterier}}{X_{1.1.2005}} \end{aligned}$$

V_k er kriterievekt for kriterium k. $X_{k_alderskriterier} / X_{1.1.2006}$ er indeks for kriterium k for fylkeskommune for alderskriteriene. $X_{k_ikke_alderskriterier} / X_{1.1.2005}$ er indeks for kriterium k for fylkeskommune for andre kriterier enn alderskriteriene.

Vekten for det enkelte kriterium er vist i kostnadsnøkkelen i tabellen under. Som det framgår av tabellen har innbyggere 0-15 år vekten 0,064 eller 6,4 prosent i den samlede kostnadsnøkkelen. Dette betyr at 6,4 prosent av fylkeskommunenes beregnete utgiftsbehov på de områder som dekkes av utgiftsutjevningen knyttes til antall innbyggere 0-15 år.

Kostnadsnøkkel for fylkeskommuner

Kriterium	Vekt
Innbyggere 0-15 år	0,064
Innbyggere 16-18 år	0,526
Innbyggere 19-34 år	0,027
Innbyggere 35-66 år	0,035
Innbyggere 67-74 år	0,008
Innbyggere 75 år og over	0,009
Rutenett til sjøs	0,032
Innbyggere bosatt spredtbygd	0,022
Areal	0,007
Storbyfaktor	0,016
Befolkning på øyer	0,009
Vedlikeholdskostnader (veg)	0,064
Reinvesteringskostnader (veg)	0,032
Søkere yrksefag	0,149
Sum	1,000

Indeks for det enkelte kriterium er vist i kolonnene 2-7 og 10-17. Kriteriene er definert og kriterieverdiene gjengitt i tabell E-fk.

Kolonne 1 – Andel innbyggere totalt per 1.1.2006

Kolonne 2 – Indeks for innbyggere 0-15 år

Kolonne 3 – Indeks for innbyggere 16-18 år

Kolonne 4 – Indeks for innbyggere 19-34 år

Kolonne 5 – Indeks for innbyggere 35-66 år

Kolonne 6 – Indeks for innbyggere 67-74 år

Kolonne 7 – Indeks for innbyggere 75 år og over

Kolonne 8 – Indeks beregnet utgiftsbehov, alderskriterier.

Vektet gjennomsnitt av kolonnene 2-7. Kolonnen benyttes i tabell A-fk (kolonne 1).

Kolonne 9 – Andel innbyggere per 1.1.2005

Kolonne 10 – Indeks for rutenett til sjøs

Kolonne 11 – Indeks for innbyggere bosatt spredt

Kolonne 12 – Indeks for areal

Kolonne 12 – Indeks for storbyfaktor

Kolonne 14 – Indeks for befolkning på øyer

Kolonne 15 – Indeks for beregnede vedlikeholdskostnader (veg)

Kolonne 16 – Indeks for beregnede investeringskostnader (veg)

Kolonne 17 – Indeks for søkere yrkesfag

Kolonne 18 – Indeks for beregnet utgiftsbehov

Vektet gjennomsnitt av kolonnene 10-17. Kolonnen benyttes i tabell A-fk (kolonne 6)

Tabell D-fk: Indeks for beregnet utgiftsbehov. Fylkeskommunene 2006

Fylke	Andel innbyggere 2006 (promille)	Indeks innbyggere 0-15 år	Indeks innbyggere 16-18 år	Indeks innbyggere 19-34 år	Indeks innbyggere 35-66 år	Indeks innbyggere 67-74 år	Indeks innbyggere 75 år og over	Indeks beregnet utgiftsbehov alders kriterier	Andel innbyggere 2005 (promille)
	1	2	3	4	5	6	7	8	9
01 Østfold	56,1157	0,9640	0,9785	0,9172	1,0337	1,1188	1,0651	0,9804	56,1271
02 Akershus	107,9960	1,0857	1,0361	0,8870	1,0505	0,9442	0,8164	1,0316	107,2903
03 Oslo	116,0314	0,8668	0,7385	1,3513	0,9590	0,7925	0,9208	0,7902	115,0248
04 Hedmark	40,6255	0,9121	0,9701	0,8470	1,0428	1,2070	1,2878	0,9705	40,8947
05 Oppland	39,4818	0,9262	0,9562	0,8750	1,0356	1,1999	1,2251	0,9607	39,7654
06 Buskerud	52,8477	0,9678	0,9839	0,9401	1,0346	1,0453	1,0372	0,9847	52,8597
07 Vestfold	47,8650	0,9748	1,0464	0,9124	1,0283	1,1090	1,0499	1,0340	47,9198
08 Telemark	35,8043	0,9389	1,0405	0,9169	1,0236	1,0860	1,1806	1,0274	36,0998
09 Aust-Agder	22,4308	1,0071	1,0472	0,9663	1,0080	1,0202	0,9896	1,0369	22,4898
10 Vest-Agder	34,9805	1,0606	1,0923	1,0169	0,9616	0,9935	0,9557	1,0763	35,0116
11 Rogaland	85,6843	1,1175	1,0961	1,0591	0,9521	0,8569	0,8329	1,0827	85,3393
12 Hordaland	97,5409	1,0422	1,0329	1,0443	0,9608	0,9763	0,9786	1,0290	97,3312
14 Sogn og Fjordane	22,9838	1,0508	1,1252	0,9042	0,9672	1,0942	1,1667	1,1011	23,2357
15 Møre og Romsdal	52,7945	1,0114	1,0606	0,9301	0,9895	1,0446	1,1518	1,0479	53,1198
16 Sør-Trøndelag	59,3513	0,9979	0,9885	1,0486	0,9886	0,9588	0,9717	0,9913	59,1718
17 Nord-Trøndelag	27,7345	1,0355	1,0918	0,8825	1,0010	1,0827	1,1084	1,0733	27,8840
18 Nordland	50,9151	0,9920	1,0673	0,8994	1,0124	1,1283	1,0999	1,0516	51,4126
19 Troms	33,0987	1,0112	1,0059	1,0060	1,0123	0,9806	0,8970	1,0050	33,1587
20 Finnmark	15,7184	1,0469	1,0304	0,9707	1,0152	1,0346	0,8285	1,0261	15,8637
	1 000,0000	19,0095	19,3884	18,3751	19,0769	19,6733	19,5638	19,3007	1 000,0000

Tabell D-fk: Indeks for beregnet utgiftsbehov. Fylkeskommunene 2006

Fylke	Indeks rutenett til sjøs	Indeks innbyggere bosatt spredt	Indeks areal	Indeks storbyfaktor	Indeks befolkning på øyer	Indeks vedlikeholds- kostnader	Indeks reinvesterings- kostnader	Indeks søkere yrkesfag	Indeks beregnet utgiftsbehov ikke alders krit.
	10	11	12	13	14	15	16	17	18
01 Østfold	0,0257	0,7696	0,2302	0,0000	0,0262	0,6307	0,6535	1,0217	0,7043
02 Akershus	0,0269	0,5320	0,1416	0,7883	0,0215	0,5801	0,4088	0,8987	0,6359
03 Oslo	0,0000	0,0145	0,0122	6,1851	0,0005	0,2838	0,1357	0,4832	0,5857
04 Hedmark	0,0000	2,0368	2,0686	0,0000	0,0000	2,1833	1,7402	1,0571	1,2454
05 Oppland	0,0018	2,0238	1,9567	0,0000	0,0000	1,6701	1,5974	1,0674	1,1339
06 Buskerud	0,0000	0,9765	0,8722	0,0000	0,0027	0,7140	0,6829	0,9882	0,7323
07 Vestfold	0,0120	0,7286	0,1428	0,0000	0,0439	0,5399	0,5164	0,9944	0,6557
08 Telemark	0,1298	1,1228	1,3104	0,0000	0,3068	0,9838	1,1120	1,0714	0,9033
09 Aust-Agder	0,0866	1,4322	1,2652	0,0000	0,2066	1,6830	1,4859	1,1097	1,1045
10 Vest-Agder	0,0350	0,9699	0,6423	0,0000	0,2651	1,2957	1,2393	1,1721	0,9866
11 Rogaland	0,5053	0,7205	0,3375	0,0000	0,5862	0,7474	0,7149	1,1586	0,8550
12 Hordaland	0,9342	0,9869	0,4903	1,5335	0,9010	0,6391	0,7640	1,1390	0,9751
14 Sogn og Fjordane	11,1131	1,9846	2,4752	0,0000	1,5276	1,8001	2,5825	1,1685	2,4239
15 Møre og Romsdal	0,4778	1,4400	0,8782	0,0000	6,8093	1,1749	1,4047	1,1437	1,2234
16 Sør-Trøndelag	0,8165	1,0732	0,9830	0,9249	0,1629	0,9619	1,0734	0,9852	0,9534
17 Nord-Trøndelag	1,3602	1,9730	2,4808	0,0000	0,6698	2,2320	2,4906	1,1780	1,5360
18 Nordland	5,5260	1,4126	2,3026	0,0000	6,8211	1,7661	1,9708	1,1307	1,9033
19 Troms	3,1010	1,5155	2,4204	0,0000	1,0831	1,9838	2,0434	1,0558	1,5376
20 Finnmark	6,0728	1,2299	9,4698	0,0000	1,2024	1,6215	1,2186	1,1664	1,8582
	30,2249	22,9428	30,4799	9,4318	20,6368	23,4912	23,8350	19,9897	21,9534

Tabell E-fk

Kriteriedata for fylkeskommunene

I tabell E-fk presenteres kriteriedata som ligger til grunn for beregningen av indeksverdiene som er presentert i tabell D-fk.

Kolonne 1 – Innbyggertall per 1. januar 2005

Tall fra Statistisk sentralbyrå (SSB). Befolkningsstatistikk 2005.

Kolonne 2 – Innbyggertall per 1. januar 2006

Tall fra Statistisk sentralbyrå (SSB). Befolkningsstatistikk 2006.

Kolonnene 3-8 – Innbyggertall per 1. januar 2006 fordelt etter alder

Tall fra Statistisk sentralbyrå (SSB). Befolkningsstatistikk 2006.

Kolonne 9 – Normert rutenett til sjøs i 1990

Tall fra Samferdselsdepartementet.

Kolonne 10 – Innbyggere bosatt i spredtbygde strøk per 1. januar 2005

Regionalstatistikk, SSB.

Kolonne 11 – Areal i km² 1998

Inklusive ferskvann og øyer i saltvann. Tall fra SSB.

Kolonne 12 – Storbyfaktor

Inngår i kostnadsnøkkelen for samferdselsformål.

Kolonne 13 – Antall innbyggere per 1. januar 2003 bosatt på øyer uten fast veiforbindelse

Statistikk fra SSB utarbeidet for Kommunal- og regionaldepartementet.

Kolonne 14 – Fylkesvegfaktor for vedlikehold

Basert på modell der prinsippet om lik transportstandard er lagt til grunn. Tall fra Samferdselsdepartementet. Fylkesvegfaktoren multipliseres med fylkesveglengden (kolonne 16) før den benyttes som kriterium.

Kolonne 15 – Fylkesvegfaktor for reinvestering

Basert på regnskapstall. Tall fra Samferdselsdepartementet. Fylkesvegfaktoren multipliseres med fylkesveglengden (kolonne 16) før den benyttes som kriterium.

Kolonne 16 – Faktisk fylkesveglengde per 1. januar 2004 i km

Tall fra Samferdselsdepartementet.

Kolonne 17 – Primærøkere 16 år eller yngre til grunnkurs yrkesfaglig studieretning, videregående opplæring

Gjennomsnitt for skoleårene, 2003/2004, 2004/2005 og 2005/2006. Tall fra Kunnskapsdepartementet.

Tabell E-fk: Kriteriedata. Fylkeskommunene 2006

Fylke	Innbyggertall per 1.1.05	Innbyggertall per 1.1.06	Innbyggere fordelt etter alder:						Rutenett til sjøs
			0-15 år	16-18 år	19-34 år	35-66 år	67-74 år	75 år og over	
	1	2	3	4	5	6	7	8	9
01 Østfold	258 542	260 389	52 499	9 856	49 137	111 909	15 747	21 241	20
02 Akershus	494 218	501 125	113 793	20 085	91 450	218 888	25 576	31 333	40
03 Oslo	529 846	538 411	97 611	15 381	149 694	214 693	23 064	37 968	0
04 Hedmark	188 376	188 511	35 961	7 074	32 852	81 732	12 299	18 593	0
05 Oppland	183 174	183 204	35 487	6 776	32 984	78 885	11 883	17 189	1
06 Buskerud	243 491	245 225	49 637	9 333	47 434	105 486	13 856	19 479	0
07 Vestfold	220 736	222 104	45 281	8 990	41 696	94 964	13 314	17 859	8
08 Telemark	166 289	166 140	32 625	6 687	31 342	70 711	9 753	15 022	65
09 Aust-Agder	103 596	104 084	21 922	4 216	20 693	43 624	5 740	7 889	27
10 Vest-Agder	161 276	162 317	36 005	6 858	33 962	64 894	8 717	11 881	17
11 Rogaland	393 104	397 594	92 921	16 857	86 642	157 395	18 416	25 363	598
12 Hordaland	448 343	452 611	98 653	18 083	97 250	180 816	23 886	33 923	1 261
14 Sogn og Fjordane	107 032	106 650	23 439	4 642	19 840	42 891	6 308	9 530	3 581
15 Møre og Romsdal	244 689	244 978	51 818	10 050	46 882	100 784	13 833	21 611	352
16 Sør-Trøndelag	272 567	275 403	57 480	10 531	59 415	113 207	14 274	20 496	670
17 Nord-Trøndelag	128 444	128 694	27 872	5 435	23 368	53 562	7 532	10 925	526
18 Nordland	236 825	236 257	49 017	9 754	43 721	99 454	14 410	19 901	3 940
19 Troms	152 741	153 585	32 482	5 976	31 791	64 644	8 141	10 551	1 426
20 Finnmark	73 074	72 937	15 970	2 907	14 567	30 786	4 079	4 628	1 336
Hele landet	4 606 363	4 640 219	970 473	179 491	954 720	1 929 325	250 828	355 382	13 868

Tabell E-fk: Kriteriedata. Fylkeskommunene 2006

Fylke	Innbyggere bosatt spredt	Areal	Storby- faktor	Befolkning på øyer	Fylkesveg- faktor vedlikehold	Fylkesveg- faktor reinvestering	Fylkesveg- lengde	Søkere yrkesfag
	10	11	12	13	14	15	16	17
01 Østfold	44 389	4 183	0,0000	133	1,2	1,3	1 005	1 751
02 Akershus	58 661	4 917	84,5771	208	1,9	1,4	1 116	2 944
03 Oslo	1 717	454	711,4428	5	4,0	2,0	278	1 697
04 Hedmark	85 600	27 388	0,0000	0	1,2	1,0	2 535	1 320
05 Oppland	82 707	25 191	0,0000	0	1,1	1,1	2 057	1 296
06 Buskerud	53 046	14 927	0,0000	13	1,1	1,1	1 169	1 595
07 Vestfold	35 882	2 216	0,0000	190	1,3	1,3	678	1 455
08 Telemark	41 655	15 315	0,0000	1 001	1,1	1,3	1 100	1 181
09 Aust-Agder	33 101	9 212	0,0000	420	1,3	1,2	992	762
10 Vest-Agder	34 897	7 281	0,0000	839	1,2	1,2	1 288	1 253
11 Rogaland	63 187	9 326	0,0000	4 521	1,2	1,2	1 811	3 019
12 Hordaland	98 720	15 449	149,2537	7 926	1,2	1,5	1 766	3 385
14 Sogn og Fjordane	47 390	18 620	0,0000	3 208	1,0	1,5	1 425	829
15 Møre og Romsdal	78 611	15 104	0,0000	32 691	1,2	1,5	1 772	1 855
16 Sør-Trøndelag	65 259	18 832	54,7264	871	1,2	1,4	1 616	1 780
17 Nord-Trøndelag	56 539	22 396	0,0000	1 688	1,2	1,4	1 767	1 003
18 Nordland	74 636	38 327	0,0000	31 695	1,2	1,4	2 578	1 775
19 Troms	51 642	25 984	0,0000	3 246	1,3	1,4	1 724	1 069
20 Finnmark	20 051	48 637	0,0000	1 724	1,4	1,1	626	565
Hele landet	1 027 690	323 759	1 000,0000	90 379	26,3	25,3	27 303	30 534

Tabell F-fk

Virksomheter av nyere befolkningstall. Fylkeskommunene

I tabell F-fk presenteres virkningene av nyere befolkningstall. Kolonnene 1-4 viser virkningene av nyere befolkningstall i kroner og per innbygger. I kolonnene 5-7 vises indekser for alderskriteriene basert på befolkningstall for 2005 og for 2006. Kolonne 8 viser befolkningsvekst for samme periode.

Kolonne 1- Gevinst/tap ved bruk av nyere befolkningstall i innbyggertilskuddet, eksklusiv inntektsutjevningen

Innbyggertilskuddet endres ved bruk av nyere befolkningstall ved at innbyggertilskuddet før utgiftutjevning, utgiftsutjevningen knyttet til befolkningens alderssammensetning og den langsiktige fordelingen i overgangsordningen påvirkes av de nye befolkningstall. Kolonne 1 viser isolert sett gevinst og tap for de enkelte fylkeskommuner som følge av ovennevnte oppdatering.

Kolonne 2 – Anslag gevinst/tap ved bruk av nyere befolkningstall i inntektsutjevningen

Anslag på hvor mye mer/mindre den enkelte fylkeskommune får i inntektsutjevningstilskudd når inntektsutjevningen baseres på nyere befolkningstall. Til grunn for beregningen ligger fylkeskommunenes andel av landets skatt i 2005, framskrevet til 2006-nivå (basert på anslaget i revidert nasjonalbudsjett 2006).

Kolonne 3 – Anslag på samlet gevinst/tap ved bruk av nyere befolkningstall

Samlet gevinst/tap ved bruk av nyere befolkningstall i kolonne 3, er summen av kolonne 1 og 2. Tallene for fylkeskommunene er i hele 1 000 kroner.

Kolonne 4 – Anslag på samlet gevinst/tap ved bruk av nyere befolkningstall

Kolonne 3 dividert med befolkningen per 1. januar 2006. Tallene for fylkeskommunene er i kroner per innbygger.

Kolonne 5 – Indeks for alderskriteriene (basert på folketall per 1. januar 2006)

Alderskriteriene i kostnadsnøkkelen for fylkeskommunene utgjør 66,9 prosent. Kolonne 5 viser indeks for beregnet utgiftsbehovet knyttet til alderskriteriene med befolkningstall per 1. januar 2006. En indeks på mer enn 1, betyr at en fylkeskommune er mer "tungdrevet" enn landsgjennomsnittet basert på alderskriteriene isolert sett. En indeks på mindre enn 1, betyr at en fylkeskommune er mer "lettdrevet" enn landsgjennomsnittet basert på alderskriteriene isolert sett.

Kolonne 6 – Indeks for alderskriteriene (basert på folketall per 1. januar 2005)

Samme som for kolonne 5, med unntak av at alderskriteriene er basert på befolkningstall per 1. januar 2005.

Kolonne 7 – Differanse indeks for alderskriteriene (folketall 06 – folketall 05)

Differansen mellom kolonne 5 og 6. At fylkeskommuner har positive tall i kolonne 7 indikerer at disse fylkeskommunene er blitt mer "tungdrevet" som følge av at befolkningssammensetning har endret seg fra 1. januar 2005 til 1. januar 2006. Motsatt vil et negativt tall indikere at fylkeskommunen har blitt mer "lettdrevet" som følge av at befolkningssammensetning har endret seg fra 1. januar 2005 til 1. januar 2006.

Fylkeskommuner som er blitt mer "lettdrevet" fra 2005 til 2006, får isolert sett redusert sitt innbyggertilskudd i utgiftsutjevningen og motsatt.

Kolonne 8 – Befolkningsvekst 2005-2006

Kolonnen viser befolkningsveksten for hver fylkeskommune fra 2005 til 2006. De fylkeskommuner som har en befolkningsvekst utover landsgjennomsnittet, vil isolert sett få et høyere innbyggertilskudd før utgiftsutjevningen med mer. Fylkeskommuner som har en lavere befolkningsvekst enn landsgjennomsnittet, vil isolert sett få et lavere innbyggertilskudd før utgiftsutjevningen.

Fylkeskommuner som har høyere befolkningsvekst enn landsgjennomsnittet vil også tjene på bruken av nyere befolkningstall i inntektsutjevningen og motsatt.

Tabell F-fk: Virkning av nyere befolkningstall. Fylkeskommunene 2006

Fylke	Innbyggertilskudd gevinst/tap nye befolkningstall				Indeks alderskriteriene. Befolkning 2006	Indeks alderskriteriene. Befolkning 2005	Differanse indeks alderskriteriene (kol. 5-6)	Befolknings- vekst 2005-06 (prosent)
	Eksklusiv inntektsutjevning	Inntektsutjevning (anslag)	Samlet gevinst/tap (anslag)	Samlet gevinst/tap (anslag)				
	(1000 kr)	(1000 kr)	(1000 kr)	(kr. per innb.)				
	1	2	3	4	5	6	7	8
01 Østfold	10 564	944	11 508	44	0,9804	0,9702	0,0102	0,7
02 Akershus	35 624	13 803	49 427	99	1,0316	1,0179	0,0137	1,4
03 Oslo	1 704	-1 263	441	1	0,7902	0,7928	-0,0026	1,6
04 Hedmark	-1 311	-3 615	-4 926	-26	0,9705	0,9685	0,0020	0,1
05 Oppland	-2 380	-3 875	-6 255	-34	0,9607	0,9599	0,0008	0,0
06 Buskerud	8 327	869	9 196	38	0,9847	0,9761	0,0086	0,7
07 Vestfold	-7 646	63	-7 583	-34	1,0340	1,0418	-0,0078	0,6
08 Telemark	2 427	-4 144	-1 717	-10	1,0274	1,0186	0,0087	-0,1
09 Aust-Agder	-11 917	-518	-12 434	-119	1,0369	1,0637	-0,0268	0,5
10 Vest-Agder	-918	194	-724	-4	1,0763	1,0772	-0,0008	0,6
11 Rogaland	-13 682	7 411	-6 270	-16	1,0827	1,0941	-0,0114	1,1
12 Hordaland	-1 770	5 422	3 651	8	1,0290	1,0314	-0,0023	1,0
14 Sogn og Fjordane	-6 446	-3 684	-10 131	-95	1,1011	1,1084	-0,0073	-0,4
15 Møre og Romsdal	-8 101	-4 292	-12 393	-51	1,0479	1,0521	-0,0042	0,1
16 Sør-Trøndelag	6 751	4 154	10 905	40	0,9913	0,9869	0,0043	1,0
17 Nord-Trøndelag	-5 770	-1 904	-7 673	-60	1,0733	1,0808	-0,0075	0,2
18 Nordland	-3 641	-7 167	-10 808	-46	1,0516	1,0492	0,0025	-0,2
19 Troms	-3 986	-321	-4 307	-28	1,0050	1,0104	-0,0054	0,6
20 Finnmark	2 170	-2 075	95	1	1,0261	1,0130	0,0131	-0,2
Hele landet	0	0	0	0	1,0000	1,0000	0,0000	0,7

Tabeller for kommunene

Tabell 1-k

Tabell 2-k

Tabell A-k

Tabell B-k

Tabell C-k

Tabell D-k

Tabell E-k

Tabell F-k

Tabell 1-k

Rammetilskudd til kommunene 2006

Kommunenes rammetilskudd bevilges over kapittel 571 post 60-64 på statsbudsjettet. Rammetilskuddet er beregnet på grunnlag av de rammer som er vedtatt i revidert nasjonalbudsjett. Rammetilskuddet i alt vises i kolonne 8 – Sum rammetilskudd (inkl. selskapsskatt) 2006.

Ved behandlingen av revidert nasjonalbudsjett 2006 i Stortinget ble det vedtatt enkelte endringer i skattereglene som har virkning på skattegrunnlagene for kommunesektoren. Virkningen for kommunesektoren av regelverksendringene er isolert sett beregnet til å øke skatteinntektene med 30 millioner kroner til kommunene. Rammetilskuddet til kommunene ble dermed redusert med 30 millioner kroner for å nøytralisere disse regelverksendringene. For en nærmere omtale vises til St. meld. nr. 2 (2005-2006) Revidert nasjonalbudsjett for 2006, og Budsjett-innst.S.nr.II (2005-2006).

Innbyggertilskuddet med utgiftsutjevning som presenteres her er hovedsakelig basert på befolkningstall per 1. januar 2006. De kriteriene som er benyttet i beregningen av utgiftsutjevningen som ikke er alderskriterier, er basert på befolkningstall per 1. januar 2005. Inntektsutjevningen blir foretatt løpende gjennom budsjettåret og blir derfor ikke vist i Grønt hefte. Den endelige fordelingen av rammetilskuddet inkludert inntektsutjevningen til den enkelte kommune vil derfor ikke være klar før i februar 2007.

Kolonne 1 – Innbyggertilskudd (post 60)

For mer detaljert dokumentasjon av innbyggertilskuddet viser vi til tabell 2-k.

Kolonne 2 – Nord-Norgetilskudd (post 62)

Nord-Norgetilskuddet beregnes som en sats per innbygger til kommunene i Nord-Norge. Satsene er felles for alle kommuner innenfor samme fylke. Tilskuddet baseres på befolkningstall per 1. januar 2005. Satsene for 2006 er prisjustert fra 2005 til 2006.

	Kroner per innbygger
Nordland	1 351
Troms	2 591
Finnmark	6 331

Kolonne 3 – Regionaltilskudd (post 63)

For å være berettiget til regionaltilskudd i 2006 må kommunen i 2004 ha skatteinntekter under 110 prosent av landsgjennomsnittet (tabell E-k, kolonne 26) og ha færre enn 3 200 innbyggere per 1. januar 2005 (tabell E-k, kolonne 1). Tilskuddet gis med avtrappende sats til kommuner som har mellom 3 000 og 3 200 innbyggere. Regionaltilskuddet er differensiert etter prioriteringsområdene for distriktpolitiske virkemidler A-D (se tabell E-k, kolonne 25).

Kommuner utenfor det distriktspolitiske virkeområdet får støtte etter samme sats som kommuner innenfor virkeområdene B, C og D. Når det gjelder satsene etc. vises det til innledningen, punkt 3.2.

Kolonne 4 – Sum fast del

Sum av kolonne 1 til 3.

Kolonne 5 – Skjønnstilskudd

Sum skjønnstilskudd.

Kolonne 6 – Rammetilskudd (ekskl. selskapsskatt) 2006

Sum av kolonne 4 og 5.

Kolonne 7 – Selskapsskatt

Det er lagt inn 5,041 milliarder kroner som bevilges over rammetilskuddet. I 2006 tilbakeføres selskapsskatt fra inntektsåret 2003.

Kolonne 8 – Sum rammetilskudd (inkl. selskapsskatt) 2006

Sum av kolonne 6 og 7.

Tabell 1-k: Rammetilskudd til kommunene 2006. RNB.

Kommune	Innbygger- tilskudd	Nord- Norge tilskudd	Regional- tilskudd	Sum fast del	Skjønns- tilskudd	Ramme- tilskudd (ekskl. selsk.) 2006	Selskaps- skatt	Sum ramme- tilskudd (inkl. selsk.) 2006
	(1 000 kr)	(1 000 kr)	(1 000 kr)	(1 000 kr)	(1 000 kr)	(1 000 kr)	(1 000 kr)	(1 000 kr)
	1	2	3	4	5	6	7	8
0101 Halden	201 098	0	0	201 098	3 600	204 698	15 611	220 309
0104 Moss	166 642	0	0	166 642	4 000	170 642	18 400	189 042
0105 Sarpsborg	312 227	0	0	312 227	6 200	318 427	39 342	357 769
0106 Fredrikstad	452 674	0	0	452 674	8 900	461 574	67 878	529 452
0111 Hvaler	29 484	0	0	29 484	1 500	30 984	936	31 920
0118 Aremark	20 076	0	4 911	24 987	1 500	26 487	140	26 627
0119 Marker	37 616	0	0	37 616	1 500	39 116	1 040	40 156
0121 Rømskog	13 666	0	4 911	18 577	400	18 977	226	19 203
0122 Trøgstad	42 869	0	0	42 869	1 500	44 369	1 036	45 405
0123 Spydeberg	31 589	0	0	31 589	1 000	32 589	3 969	36 558
0124 Askim	72 991	0	0	72 991	2 300	75 291	10 358	85 649
0125 Eidsberg	79 586	0	0	79 586	1 400	80 986	5 569	86 555
0127 Skiptvet	26 165	0	0	26 165	800	26 965	723	27 688
0128 Rakkestad	72 454	0	0	72 454	1 900	74 354	3 188	77 542
0135 Råde	38 250	0	0	38 250	2 000	40 250	2 123	42 373
0136 Rygge	81 149	0	0	81 149	1 200	82 349	8 824	91 173
0137 Våler	29 410	0	0	29 410	1 200	30 610	973	31 583
0138 Hobøl	27 337	0	0	27 337	2 200	29 537	1 549	31 086
<i>Fordeles gjennom året</i>					<i>5 553</i>	<i>5 553</i>		<i>5 553</i>
Østfold	1 735 283	0	9 822	1 745 105	48 653	1 793 758	181 885	1 975 643
0211 Vestby	44 597	0	0	44 597	2 200	46 797	10 080	56 877
0213 Ski	93 115	0	0	93 115	0	93 115	24 121	117 236
0214 Ås	73 552	0	0	73 552	1 000	74 552	6 636	81 188
0215 Frogn	62 891	0	0	62 891	900	63 791	6 162	69 953
0216 Nesodden	64 296	0	0	64 296	2 000	66 296	2 348	68 644
0217 Oppegård	84 969	0	0	84 969	0	84 969	31 696	116 665
0219 Bærum	590 826	0	0	590 826	0	590 826	252 382	843 208
0220 Asker	223 951	0	0	223 951	0	223 951	96 010	319 961
0221 Aurskog-Høland	89 447	0	0	89 447	1 500	90 947	5 113	96 060
0226 Sørum	71 436	0	0	71 436	1 300	72 736	11 827	84 563
0227 Fet	37 114	0	0	37 114	2 500	39 614	3 171	42 785
0228 Rælingen	39 048	0	0	39 048	2 200	41 248	2 633	43 881
0229 Enebakk	40 812	0	0	40 812	1 880	42 692	4 589	47 281
0230 Lørenskog	90 988	0	0	90 988	0	90 988	27 356	118 344
0231 Skedsmo	165 076	0	0	165 076	0	165 076	68 123	233 199
0233 Nittedal	74 969	0	0	74 969	3 500	78 469	18 543	97 012
0234 Gjerdrum	29 140	0	0	29 140	1 100	30 240	1 543	31 783
0235 Ullensaker	79 437	0	0	79 437	22 800	102 237	15 119	117 356
0236 Nes	110 583	0	0	110 583	1 900	112 483	4 887	117 370
0237 Eidsvoll	110 789	0	0	110 789	800	111 589	4 092	115 681
0238 Nannestad	61 510	0	0	61 510	14 100	75 610	1 501	77 111
0239 Hurdal	27 791	0	4 911	32 702	1 700	34 402	481	34 883
<i>Fordeles gjennom året</i>					<i>18 000</i>	<i>18 000</i>		<i>18 000</i>
Akershus	2 266 337	0	4 911	2 271 248	79 380	2 350 628	598 413	2 949 041
0301 Oslo	2 065 280	0	0	2 065 280	0	2 065 280	1 351 874	3 417 154
0402 Kongsvinger	115 220	0	0	115 220	1 900	117 120	15 217	132 337
0403 Hamar	191 848	0	0	191 848	450	192 298	35 840	228 138
0412 Ringsaker	246 626	0	0	246 626	3 000	249 626	12 591	262 217
0415 Løten	48 424	0	0	48 424	1 700	50 124	1 672	51 796
0417 Stange	127 884	0	0	127 884	2 000	129 884	5 372	135 256
0418 Nord-Odal	53 321	0	0	53 321	6 022	59 343	1 145	60 488
0419 Sør-Odal	67 072	0	0	67 072	1 400	68 472	4 389	72 861
0420 Eidskog	79 056	0	0	79 056	7 586	86 642	1 318	87 960
0423 Grue	69 422	0	0	69 422	8 546	77 968	1 916	79 884

Tabell 1-k: Rammetilskudd til kommunene 2006. RNB.

Kommune	Innbygger- tilskudd	Nord- Norge tilskudd	Regional- tilskudd	Sum fast del	Skjønns- tilskudd	Ramme- tilskudd (ekskl. selsk.) 2006	Selskaps- skatt	Sum ramme- tilskudd (inkl. selsk.) 2006
	(1 000 kr)	(1 000 kr)	(1 000 kr)	(1 000 kr)	(1 000 kr)	(1 000 kr)	(1 000 kr)	(1 000 kr)
	1	2	3	4	5	6	7	8
0425 Åsnes	90 382	0	0	90 382	10 033	100 415	3 503	103 918
0426 Våler	43 381	0	0	43 381	5 410	48 791	1 134	49 925
0427 Elverum	122 676	0	0	122 676	3 600	126 276	10 594	136 870
0428 Trysil	85 816	0	0	85 816	9 895	95 711	3 504	99 215
0429 Åmot	43 732	0	0	43 732	12 037	55 769	1 375	57 144
0430 Stor-Elvdal	36 485	0	4 911	41 396	8 790	50 186	746	50 932
0432 Rendalen	34 321	0	4 911	39 232	5 837	45 069	378	45 447
0434 Engerdal	23 338	0	4 911	28 249	6 228	34 477	350	34 827
0436 Tolga	24 590	0	4 911	29 501	4 461	33 962	457	34 419
0437 Tynset	60 409	0	0	60 409	10 943	71 352	4 395	75 747
0438 Alvdal	27 132	0	4 911	32 043	5 789	37 832	426	38 258
0439 Folldal	21 576	0	4 911	26 487	5 349	31 836	300	32 136
0441 Os	29 821	0	4 911	34 732	7 555	42 287	655	42 942
<i>Fordeles gjennom året</i>					<i>9 500</i>	<i>9 500</i>		<i>9 500</i>
Hedmark	1 642 532	0	34 377	1 676 909	138 031	1 814 940	107 277	1 922 217
0501 Lillehammer	154 115	0	0	154 115	2 900	157 015	23 891	180 906
0502 Gjøvik	174 851	0	0	174 851	4 300	179 151	19 495	198 646
0511 Dovre	32 871	0	4 911	37 782	5 200	42 982	773	43 755
0512 Lesja	30 052	0	4 911	34 963	4 300	39 263	414	39 677
0513 Skjåk	27 168	0	4 911	32 079	4 800	36 879	767	37 646
0514 Lom	24 952	0	4 911	29 863	5 200	35 063	1 542	36 605
0515 Vågå	41 369	0	0	41 369	7 000	48 369	3 316	51 685
0516 Nord-Fron	49 402	0	0	49 402	5 100	54 502	3 983	58 485
0517 Sel	61 042	0	0	61 042	12 600	73 642	1 592	75 234
0519 Sør-Fron	33 556	0	0	33 556	4 300	37 856	812	38 668
0520 Ringebu	50 721	0	0	50 721	6 100	56 821	2 596	59 417
0521 Øyer	42 217	0	0	42 217	1 900	44 117	1 325	45 442
0522 Gausdal	54 973	0	0	54 973	5 800	60 773	1 766	62 539
0528 Østre Toten	146 164	0	0	146 164	1 600	147 764	5 944	153 708
0529 Vestre Toten	88 128	0	0	88 128	5 500	93 628	4 109	97 737
0532 Jevnaker	45 437	0	0	45 437	2 600	48 037	2 237	50 274
0533 Lunner	48 386	0	0	48 386	2 300	50 686	2 652	53 338
0534 Gran	117 235	0	0	117 235	2 900	120 135	5 476	125 611
0536 Søndre Land	103 967	0	0	103 967	10 500	114 467	392	114 859
0538 Nordre Land	67 519	0	0	67 519	6 300	73 819	2 484	76 303
0540 Sør-Aurdal	47 329	0	0	47 329	6 800	54 129	918	55 047
0541 Etnedal	23 654	0	4 911	28 565	5 000	33 565	686	34 251
0542 Nord-Aurdal	61 703	0	0	61 703	14 595	76 298	5 639	81 937
0543 Vestre Slidre	21 067	0	4 911	25 978	4 200	30 178	734	30 912
0544 Øystre Slidre	35 178	0	1 964	37 142	5 500	42 642	1 729	44 371
0545 Vang	26 952	0	4 911	31 863	4 500	36 363	649	37 012
<i>Fordeles gjennom året</i>					<i>9 700</i>	<i>9 700</i>		<i>9 700</i>
Oppland	1 610 008	0	36 341	1 646 349	151 495	1 797 844	95 921	1 893 765
0602 Drammen	297 338	0	0	297 338	0	297 338	72 412	369 750
0604 Kongsberg	145 373	0	0	145 373	5 550	150 923	20 695	171 618
0605 Ringerike	195 295	0	0	195 295	1 000	196 295	16 518	212 813
0612 Hole	28 012	0	0	28 012	750	28 762	2 528	31 290
0615 Flå	15 075	0	4 911	19 986	1 316	21 302	279	21 581
0616 Nes	35 055	0	0	35 055	4 896	39 951	1 557	41 508
0617 Gol	44 625	0	0	44 625	7 999	52 624	13 112	65 736
0618 Hemsedal	19 708	0	0	19 708	2 059	21 767	2 910	24 677
0619 Ål	50 011	0	0	50 011	5 325	55 336	3 497	58 833
0620 Hol	36 898	0	0	36 898	5 979	42 877	8 811	51 688
0621 Sigdal	40 854	0	0	40 854	3 665	44 519	2 061	46 580
0622 Krødsherad	25 263	0	4 911	30 174	500	30 674	2 109	32 783

Tabell 1-k: Rammetilskudd til kommunene 2006. RNB.

Kommune	Innbygger- tilskudd	Nord- Norge tilskudd	Regional- tilskudd	Sum fast del	Skjønns- tilskudd	Ramme- tilskudd (ekskl. selsk.) 2006	Selskaps- skatt	Sum ramme- tilskudd (inkl. selsk.) 2006
	(1 000 kr)	(1 000 kr)	(1 000 kr)	(1 000 kr)	(1 000 kr)	(1 000 kr)	(1 000 kr)	(1 000 kr)
	1	2	3	4	5	6	7	8
0623 Modum	97 357	0	0	97 357	900	98 257	9 933	108 190
0624 Øvre Eiker	104 797	0	0	104 797	2 125	106 922	12 696	119 618
0625 Nedre Eiker	111 028	0	0	111 028	3 000	114 028	11 795	125 823
0626 Lier	122 421	0	0	122 421	1 000	123 421	34 080	157 501
0627 Røyken	74 494	0	0	74 494	4 500	78 994	10 792	89 786
0628 Hurum	66 069	0	0	66 069	1 250	67 319	2 196	69 515
0631 Flesberg	27 143	0	4 911	32 054	2 000	34 054	497	34 551
0632 Rollag	26 819	0	4 911	31 730	1 885	33 615	1 234	34 849
0633 Nore og Uvdal	33 216	0	0	33 216	3 301	36 517	3 379	39 896
<i>Fordeles gjennom året</i>					<i>8 967</i>	<i>8 967</i>		<i>8 967</i>
Buskerud	1 596 851	0	19 644	1 616 495	67 967	1 684 462	233 091	1 917 553
0701 Horten	156 510	0	0	156 510	1 300	157 810	21 545	179 355
0702 Holmestrand	69 257	0	0	69 257	0	69 257	5 019	74 276
0704 Tønsberg	228 385	0	0	228 385	1 500	229 885	58 431	288 316
0706 Sandefjord	276 154	0	0	276 154	2 100	278 254	44 500	322 754
0709 Larvik	307 287	0	0	307 287	2 100	309 387	34 795	344 182
0711 Svelvik	45 159	0	0	45 159	2 200	47 359	1 180	48 539
0713 Sande	60 724	0	0	60 724	2 300	63 024	2 358	65 382
0714 Hof	25 949	0	3 929	29 878	1 200	31 078	690	31 768
0716 Re	73 301	0	0	73 301	3 500	76 801	2 707	79 508
0719 Andebu	41 008	0	0	41 008	2 700	43 708	2 019	45 727
0720 Stokke	64 261	0	0	64 261	1 000	65 261	4 378	69 639
0722 Nøtterøy	123 072	0	0	123 072	1 000	124 072	9 743	133 815
0723 Tjøme	33 242	0	0	33 242	1 300	34 542	602	35 144
0728 Lardal	22 645	0	4 911	27 556	2 300	29 856	704	30 560
<i>Fordeles gjennom året</i>					<i>10 127</i>	<i>10 127</i>		<i>10 127</i>
Vestfold	1 526 954	0	8 840	1 535 794	34 627	1 570 421	188 671	1 759 092
0805 Porsgrunn	220 261	0	0	220 261	0	220 261	31 026	251 287
0806 Skien	317 105	0	0	317 105	1 450	318 555	32 726	351 281
0807 Notodden	116 846	0	0	116 846	0	116 846	12 624	129 470
0811 Siljan	20 264	0	4 911	25 175	1 150	26 325	1 882	28 207
0814 Bamble	79 832	0	0	79 832	700	80 532	3 187	83 719
0815 Kragerø	94 252	0	0	94 252	0	94 252	4 771	99 023
0817 Drangedal	50 073	0	0	50 073	5 403	55 476	941	56 417
0819 Nome	76 504	0	0	76 504	8 653	85 157	2 390	87 547
0821 Bø	33 724	0	0	33 724	150	33 874	2 424	36 298
0822 Sauherad	39 510	0	0	39 510	600	40 110	1 563	41 673
0826 Tinn	64 239	0	0	64 239	8 290	72 529	4 597	77 126
0827 Hjarstad	26 464	0	4 911	31 375	2 002	33 377	303	33 680
0828 Seljord	27 721	0	4 911	32 632	3 665	36 297	1 519	37 816
0829 Kviteseid	34 563	0	4 911	39 474	2 580	42 054	1 380	43 434
0830 Nissedal	21 880	0	4 911	26 791	1 953	28 744	3 110	31 854
0831 Fyresdal	20 437	0	4 911	25 348	1 893	27 241	230	27 471
0833 Tokke	29 244	0	0	29 244	3 283	32 527	6 991	39 518
0834 Vinje	42 964	0	0	42 964	5 717	48 681	3 096	51 777
<i>Fordeles gjennom året</i>					<i>9 000</i>	<i>9 000</i>		<i>9 000</i>
Telemark	1 315 883	0	29 466	1 345 349	56 489	1 401 838	114 760	1 516 598
0901 Risør	70 083	0	0	70 083	900	70 983	2 237	73 220
0904 Grimstad	96 472	0	0	96 472	2 800	99 272	9 952	109 224
0906 Arendal	239 329	0	0	239 329	5 700	245 029	36 885	281 914
0911 Gjerstad	34 393	0	4 911	39 304	2 500	41 804	644	42 448
0912 Vegårshei	23 944	0	4 911	28 855	2 630	31 485	463	31 948
0914 Tvedestrand	50 695	0	0	50 695	1 200	51 895	2 718	54 613
0919 Froland	35 339	0	0	35 339	750	36 089	2 842	38 931

Tabell 1-k: Rammetilskudd til kommunene 2006. RNB.

Kommune	Innbygger- tilskudd	Nord- Norge tilskudd	Regional- tilskudd	Sum fast del	Skjønns- tilskudd	Ramme- tilskudd (ekskl. selsk.) 2006	Selskaps- skatt	Sum ramme- tilskudd (inkl. selsk.) 2006
	(1 000 kr)	(1 000 kr)	(1 000 kr)	(1 000 kr)	(1 000 kr)	(1 000 kr)	(1 000 kr)	(1 000 kr)
	1	2	3	4	5	6	7	8
0926 Lillesand	57 544	0	0	57 544	900	58 444	4 210	62 654
0928 Birkenes	36 869	0	0	36 869	500	37 369	1 829	39 198
0929 Åmli	24 886	0	4 911	29 797	2 700	32 497	646	33 143
0935 Iveland	17 379	0	4 911	22 290	1 200	23 490	216	23 706
0937 Evje og Hornnes	25 245	0	0	25 245	3 200	28 445	1 456	29 901
0938 Bygland	23 605	0	4 911	28 516	2 700	31 216	246	31 462
0940 Valle	19 874	0	0	19 874	2 202	22 076	398	22 474
0941 Bykle	8 787	0	0	8 787	0	8 787	872	9 659
<i>Fordeles gjennom året</i>					<i>4 502</i>	<i>4 502</i>		<i>4 502</i>
Aust-Agder	764 444	0	24 555	788 999	34 384	823 383	65 614	888 997
1001 Kristiansand	395 588	0	0	395 588	7 700	403 288	101 991	505 279
1002 Mandal	94 839	0	0	94 839	1 000	95 839	5 889	101 728
1003 Farsund	62 632	0	0	62 632	800	63 432	3 432	66 864
1004 Flekkefjord	89 663	0	0	89 663	700	90 363	10 360	100 723
1014 Vennesla	84 114	0	0	84 114	2 000	86 114	7 300	93 414
1017 Songdalen	37 130	0	0	37 130	1 000	38 130	3 169	41 299
1018 Søgne	48 724	0	0	48 724	1 000	49 724	4 652	54 376
1021 Marnardal	35 244	0	4 911	40 155	350	40 505	772	41 277
1026 Åseral	16 222	0	0	16 222	1 415	17 637	101	17 738
1027 Audnedal	24 232	0	4 911	29 143	1 900	31 043	595	31 638
1029 Lindesnes	42 746	0	0	42 746	3 100	45 846	14 029	59 875
1032 Lyngdal	52 942	0	0	52 942	1 000	53 942	3 298	57 240
1034 Hægebostad	19 852	0	4 911	24 763	2 325	27 088	246	27 334
1037 Kvinesdal	56 379	0	0	56 379	1 106	57 485	5 663	63 148
1046 Sirdal	22 722	0	0	22 722	3 367	26 089	715	26 804
<i>Fordeles gjennom året</i>					<i>4 999</i>	<i>4 999</i>		<i>4 999</i>
Vest-Agder	1 083 029	0	14 733	1 097 762	33 762	1 131 524	162 212	1 293 736
1101 Eigersund	124 485	0	0	124 485	2 400	126 885	9 895	136 780
1102 Sandnes	239 707	0	0	239 707	600	240 307	76 394	316 701
1103 Stavanger	487 238	0	0	487 238	0	487 238	336 892	824 130
1106 Haugesund	210 810	0	0	210 810	4 000	214 810	29 665	244 475
1111 Sokndal	38 719	0	0	38 719	400	39 119	776	39 895
1112 Lund	27 894	0	1 964	29 858	700	30 558	2 062	32 620
1114 Bjerkreim	25 148	0	4 911	30 059	100	30 159	1 351	31 510
1119 Hå	102 771	0	0	102 771	0	102 771	6 596	109 367
1120 Klepp	77 393	0	0	77 393	4 300	81 693	7 695	89 388
1121 Time	67 184	0	0	67 184	1 400	68 584	7 384	75 968
1122 Gjesdal	54 611	0	0	54 611	1 400	56 011	6 463	62 474
1124 Sola	82 427	0	0	82 427	0	82 427	50 283	132 710
1127 Randaberg	40 716	0	0	40 716	3 600	44 316	7 148	51 464
1129 Forsand	19 313	0	0	19 313	0	19 313	9 911	29 224
1130 Strand	72 256	0	0	72 256	0	72 256	4 879	77 135
1133 Hjelmeland	31 388	0	0	31 388	3 300	34 688	891	35 579
1134 Suldal	48 250	0	0	48 250	5 700	53 950	4 262	58 212
1135 Sauda	46 796	0	0	46 796	6 100	52 896	7 464	60 360
1141 Finnøy	37 620	0	4 911	42 531	5 900	48 431	730	49 161
1142 Rennesøy	29 066	0	0	29 066	2 300	31 366	1 494	32 860
1144 Kvitsøy	9 117	0	4 911	14 028	1 300	15 328	194	15 522
1145 Bokn	12 167	0	4 911	17 078	0	17 078	211	17 289
1146 Tysvær	66 658	0	0	66 658	0	66 658	9 410	76 068
1149 Karmøy	225 365	0	0	225 365	1 500	226 865	27 078	253 943
1151 Utsira	9 182	0	4 911	14 093	700	14 793	16	14 809
1160 Vindafjord	82 252	0	0	82 252	10 600	92 852	6 134	98 986
<i>Fordeles gjennom året</i>					<i>17 498</i>	<i>17 498</i>		<i>17 498</i>
Rogaland	2 268 533	0	26 519	2 295 052	73 798	2 368 850	615 278	2 984 128

Tabell 1-k: Rammetilskudd til kommunene 2006. RNB.

Kommune	Innbygger- tilskudd	Nord- Norge tilskudd	Regional- tilskudd	Sum fast del	Skjønns- tilskudd	Ramme- tilskudd (ekskl. selsk.) 2006	Selskaps- skatt	Sum ramme- tilskudd (inkl. selsk.) 2006
	(1 000 kr)	(1 000 kr)	(1 000 kr)	(1 000 kr)	(1 000 kr)	(1 000 kr)	(1 000 kr)	(1 000 kr)
	1	2	3	4	5	6	7	8
1201 Bergen	1 380 701	0	0	1 380 701	26 000	1 406 701	357 224	1 763 925
1211 Etne	39 843	0	0	39 843	4 200	44 043	1 732	45 775
1216 Sveio	40 385	0	0	40 385	8 100	48 485	774	49 259
1219 Bømlo	90 812	0	0	90 812	8 500	99 312	3 919	103 231
1221 Stord	84 116	0	0	84 116	1 400	85 516	12 628	98 144
1222 Fitjar	24 239	0	4 911	29 150	2 800	31 950	1 534	33 484
1223 Tysnes	43 850	0	4 911	48 761	3 900	52 661	872	53 533
1224 Kvinnherad	119 580	0	0	119 580	12 900	132 480	22 184	154 664
1227 Jondal	18 743	0	4 911	23 654	2 300	25 954	793	26 747
1228 Odda	73 586	0	0	73 586	8 600	82 186	3 957	86 143
1231 Ullensvang	46 818	0	0	46 818	6 800	53 618	1 183	54 801
1232 Eidfjord	12 938	0	0	12 938	1 900	14 838	3 945	18 783
1233 Ulvik	18 863	0	0	18 863	1 600	20 463	324	20 787
1234 Granvin	16 978	0	4 911	21 889	2 800	24 689	127	24 816
1235 Voss	128 155	0	0	128 155	5 500	133 655	7 262	140 917
1238 Kvam	94 455	0	0	94 455	10 200	104 655	4 012	108 667
1241 Fusa	42 757	0	0	42 757	7 500	50 257	2 204	52 461
1242 Samnanger	23 487	0	4 911	28 398	1 400	29 798	820	30 618
1243 Os	68 621	0	0	68 621	500	69 121	9 585	78 706
1244 Austevoll	46 559	0	0	46 559	3 900	50 459	4 279	54 738
1245 Sund	31 539	0	0	31 539	2 100	33 639	1 395	35 034
1246 Fjell	85 433	0	0	85 433	1 500	86 933	14 911	101 844
1247 Askøy	129 760	0	0	129 760	1 400	131 160	6 298	137 458
1251 Vaksdal	54 206	0	0	54 206	600	54 806	657	55 463
1252 Modalen	9 185	0	0	9 185	700	9 885	220	10 105
1253 Osterøy	62 971	0	0	62 971	4 300	67 271	3 300	70 571
1256 Meland	38 770	0	0	38 770	4 000	42 770	1 018	43 788
1259 Øygarden	31 893	0	0	31 893	0	31 893	967	32 860
1260 Radøy	44 221	0	0	44 221	2 700	46 921	1 180	48 101
1263 Lindås	92 050	0	0	92 050	0	92 050	17 266	109 316
1264 Austrheim	23 677	0	0	23 677	3 500	27 177	1 276	28 453
1265 Fedje	13 941	0	4 911	18 852	2 100	20 952	6	20 958
1266 Masfjorden	30 592	0	0	30 592	4 700	35 292	203	35 495
<i>Fordeles gjennom året</i>					<i>6 051</i>	<i>6 051</i>		<i>6 051</i>
Hordaland	3 063 724	0	29 466	3 093 190	154 451	3 247 641	488 055	3 735 696
1401 Flora	96 562	0	0	96 562	11 100	107 662	11 837	119 499
1411 Gulen	42 847	0	4 911	47 758	6 350	54 108	1 552	55 660
1412 Solund	17 412	0	4 911	22 323	4 393	26 716	338	27 054
1413 Hyllestad	24 113	0	4 911	29 024	3 200	32 224	619	32 843
1416 Høyanger	53 989	0	0	53 989	5 950	59 939	4 713	64 652
1417 Vik	40 313	0	4 911	45 224	3 500	48 724	3 268	51 992
1418 Balestrand	33 152	0	4 911	38 063	5 800	43 863	889	44 752
1419 Leikanger	15 054	0	4 911	19 965	2 000	21 965	724	22 689
1420 Sogndal	35 489	0	0	35 489	6 100	41 589	4 554	46 143
1421 Aurland	18 566	0	0	18 566	3 100	21 666	10 697	32 363
1422 Lærdal	27 601	0	0	27 601	2 700	30 301	3 874	34 175
1424 Årdal	42 159	0	0	42 159	13 000	55 159	7 360	62 519
1426 Luster	54 634	0	0	54 634	6 200	60 834	6 186	67 020
1428 Askvoll	50 818	0	0	50 818	7 300	58 118	469	58 587
1429 Fjaler	41 468	0	4 911	46 379	5 700	52 079	1 813	53 892
1430 Gaular	36 758	0	4 911	41 669	4 200	45 869	530	46 399
1431 Jølster	35 092	0	4 911	40 003	3 800	43 803	503	44 306
1432 Førde	50 457	0	0	50 457	10 200	60 657	10 962	71 619
1433 Naustdal	31 142	0	4 911	36 053	4 100	40 153	306	40 459
1438 Bremanger	56 288	0	0	56 288	6 100	62 388	1 560	63 948

Tabell 1-k: Rammetilskudd til kommunene 2006. RNB.

Kommune	Innbygger- tilskudd	Nord- Norge tilskudd	Regional- tilskudd	Sum fast del	Skjønns- tilskudd	Ramme- tilskudd (ekskl. selsk.) 2006	Selskaps- skatt	Sum ramme- tilskudd (inkl. selsk.) 2006
	(1 000 kr)	(1 000 kr)	(1 000 kr)	(1 000 kr)	(1 000 kr)	(1 000 kr)	(1 000 kr)	(1 000 kr)
	1	2	3	4	5	6	7	8
1439 Vågsøy	54 850	0	0	54 850	8 100	62 950	4 842	67 792
1441 Selje	33 263	0	4 911	38 174	3 000	41 174	855	42 029
1443 Eid	42 573	0	0	42 573	5 350	47 923	2 750	50 673
1444 Hornindal	18 394	0	4 911	23 305	2 050	25 355	202	25 557
1445 Gloppen	65 981	0	0	65 981	7 300	73 281	5 964	79 245
1449 Stryn	67 640	0	0	67 640	5 800	73 440	5 427	78 867
<i>Fordeles gjennom året</i>					<i>15 599</i>	<i>15 599</i>		<i>15 599</i>
Sogn og Fjordane	1 086 615	0	58 932	1 145 547	161 992	1 307 539	92 794	1 400 333
1502 Molde	137 652	0	0	137 652	3 000	140 652	21 580	162 232
1503 Kristiansund	114 005	0	0	114 005	3 800	117 805	11 221	129 026
1504 Ålesund	195 876	0	0	195 876	3 900	199 776	37 064	236 840
1511 Vanylven	47 629	0	0	47 629	4 079	51 708	3 940	55 648
1514 Sande	36 471	0	4 911	41 382	3 990	45 372	846	46 218
1515 Herøy	59 391	0	0	59 391	7 836	67 227	9 151	76 378
1516 Ulstein	52 315	0	0	52 315	1 318	53 633	11 830	65 463
1517 Hareid	35 636	0	0	35 636	500	36 136	2 446	38 582
1519 Volda	69 794	0	0	69 794	1 100	70 894	3 186	74 080
1520 Ørsta	79 389	0	0	79 389	1 100	80 489	7 202	87 691
1523 Ørskog	31 751	0	4 911	36 662	3 150	39 812	1 096	40 908
1524 Norddal	26 759	0	0	26 759	4 259	31 018	1 743	32 761
1525 Stranda	44 671	0	0	44 671	5 360	50 031	4 522	54 553
1526 Stordal	13 214	0	4 911	18 125	1 203	19 328	646	19 974
1528 Sykkylven	50 068	0	0	50 068	900	50 968	19 007	69 975
1529 Skodje	35 979	0	0	35 979	300	36 279	1 577	37 856
1531 Sula	54 539	0	0	54 539	2 000	56 539	6 466	63 005
1532 Giske	41 996	0	0	41 996	900	42 896	2 356	45 252
1534 Haram	77 995	0	0	77 995	7 401	85 396	9 701	95 097
1535 Vestnes	103 004	0	0	103 004	350	103 354	4 481	107 835
1539 Rauma	73 824	0	0	73 824	8 471	82 295	10 567	92 862
1543 Nesset	40 446	0	982	41 428	3 383	44 811	966	45 777
1545 Midsund	25 493	0	4 911	30 404	2 894	33 298	1 676	34 974
1546 Sandøy	21 868	0	4 911	26 779	3 941	30 720	4 288	35 008
1547 Aukra	30 286	0	2 947	33 233	2 670	35 903	573	36 476
1548 Fræna	74 842	0	0	74 842	2 200	77 042	3 869	80 911
1551 Eide	30 481	0	0	30 481	3 456	33 937	2 353	36 290
1554 Averøy	47 113	0	0	47 113	994	48 107	2 936	51 043
1556 Frei	38 573	0	0	38 573	800	39 373	589	39 962
1557 Gjemnes	32 759	0	4 911	37 670	3 225	40 895	361	41 256
1560 Tingvoll	42 204	0	1 964	44 168	4 053	48 221	1 053	49 274
1563 Sunndal	53 989	0	0	53 989	12 789	66 778	13 419	80 197
1566 Surnadal	70 114	0	0	70 114	12 704	82 818	6 123	88 941
1567 Rindal	29 140	0	4 911	34 051	4 328	38 379	812	39 191
1571 Halså	29 225	0	4 911	34 136	3 601	37 737	359	38 096
1573 Smøla	30 558	0	4 911	35 469	7 096	42 565	447	43 012
1576 Aure	65 492	0	0	65 492	8 396	73 888	2 614	76 502
<i>Fordeles gjennom året</i>					<i>16 100</i>	<i>16 100</i>		<i>16 100</i>
Møre og Romsdal	2 044 541	0	50 092	2 094 633	157 547	2 252 180	213 066	2 465 246
1601 Trondheim	650 842	0	0	650 842	21 810	672 652	178 720	851 372
1612 Hemne	35 540	0	0	35 540	6 898	42 438	1 593	44 031
1613 Snillfjord	21 243	0	4 911	26 154	5 249	31 403	66	31 469
1617 Hitra	50 282	0	0	50 282	19 560	69 842	1 594	71 436
1620 Frøya	48 916	0	0	48 916	10 197	59 113	1 053	60 166
1621 Ørland	36 884	0	0	36 884	5 269	42 153	3 037	45 190
1622 Agdenes	32 326	0	4 911	37 237	2 035	39 272	484	39 756
1624 Rissa	70 765	0	0	70 765	7 166	77 931	1 793	79 724

Tabell 1-k: Rammetilskudd til kommunene 2006. RNB.

Kommune	Innbygger- tilskudd	Nord- Norge tilskudd	Regional- tilskudd	Sum fast del	Skjønns- tilskudd	Ramme- tilskudd (ekskl. selsk.) 2006	Selskaps- skatt	Sum ramme- tilskudd (inkl. selsk.) 2006
	(1 000 kr)	(1 000 kr)	(1 000 kr)	(1 000 kr)	(1 000 kr)	(1 000 kr)	(1 000 kr)	(1 000 kr)
	1	2	3	4	5	6	7	8
1627 Bjugn	46 562	0	0	46 562	4 915	51 477	1 472	52 949
1630 Åfjord	42 762	0	0	42 762	10 811	53 573	1 284	54 857
1632 Roan	21 808	0	4 911	26 719	5 417	32 136	112	32 248
1633 Osen	20 925	0	4 911	25 836	3 729	29 565	142	29 707
1634 Oppdal	52 302	0	0	52 302	10 946	63 248	4 962	68 210
1635 Rennebu	35 612	0	4 911	40 523	3 254	43 777	581	44 358
1636 Meldal	62 005	0	0	62 005	5 273	67 278	1 178	68 456
1638 Orkdal	68 262	0	0	68 262	1 630	69 892	4 443	74 335
1640 Røros	55 155	0	0	55 155	10 340	65 495	2 800	68 295
1644 Holtålen	31 592	0	4 911	36 503	5 728	42 231	491	42 722
1648 Midtre Gauldal	64 233	0	0	64 233	6 569	70 802	2 773	73 575
1653 Melhus	86 648	0	0	86 648	1 880	88 528	4 210	92 738
1657 Skaun	40 891	0	0	40 891	880	41 771	813	42 584
1662 Klæbu	41 482	0	0	41 482	2 908	44 390	760	45 150
1663 Malvik	59 767	0	0	59 767	1 810	61 577	2 696	64 273
1664 Selbu	48 198	0	0	48 198	4 839	53 037	1 192	54 229
1665 Tydal	13 739	0	0	13 739	3 180	16 919	4 845	21 764
<i>Fordeles gjennom året</i>					<i>30 734</i>	<i>30 734</i>		<i>30 734</i>
Sør-Trøndelag	1 738 741	0	29 466	1 768 207	193 027	1 961 234	223 094	2 184 328
1702 Steinkjer	156 892	0	0	156 892	3 600	160 492	10 473	170 965
1703 Namsos	96 279	0	0	96 279	24 000	120 279	6 363	126 642
1711 Meråker	32 138	0	4 911	37 049	3 100	40 149	1 196	41 345
1714 Stjørdal	135 465	0	0	135 465	2 200	137 665	14 153	151 818
1717 Frosta	27 518	0	4 911	32 429	2 800	35 229	502	35 731
1718 Leksvik	47 944	0	0	47 944	4 000	51 944	2 063	54 007
1719 Levanger	118 548	0	0	118 548	3 400	121 948	7 605	129 553
1721 Verdal	104 891	0	0	104 891	2 700	107 591	7 492	115 083
1723 Mosvik	15 915	0	4 911	20 826	1 700	22 526	327	22 853
1724 Verran	35 534	0	4 911	40 445	5 000	45 445	616	46 061
1725 Namdalseid	29 153	0	4 911	34 064	5 700	39 764	342	40 106
1729 Inderøy	51 933	0	0	51 933	1 400	53 333	1 133	54 466
1736 Snåsa	29 714	0	4 911	34 625	5 300	39 925	327	40 252
1738 Lierne	27 024	0	4 911	31 935	7 900	39 835	525	40 360
1739 Røyrvik	10 273	0	0	10 273	6 300	16 573	135	16 708
1740 Namsskogan	20 147	0	0	20 147	2 900	23 047	242	23 289
1742 Grong	32 768	0	4 911	37 679	7 700	45 379	1 175	46 554
1743 Høylandet	24 124	0	4 911	29 035	3 300	32 335	189	32 524
1744 Overhalla	35 370	0	0	35 370	7 100	42 470	1 132	43 602
1748 Fosnes	15 694	0	4 911	20 605	3 700	24 305	46	24 351
1749 Flatanger	20 533	0	4 911	25 444	7 800	33 244	170	33 414
1750 Vikna	38 025	0	0	38 025	11 700	49 725	1 305	51 030
1751 Nærøy	60 754	0	0	60 754	11 955	72 709	1 239	73 948
1755 Leka	12 149	0	4 911	17 060	5 800	22 860	43	22 903
<i>Fordeles gjennom året</i>					<i>11 974</i>	<i>11 974</i>		<i>11 974</i>
Nord-Trøndelag	1 178 785	0	58 932	1 237 717	153 029	1 390 746	58 793	1 449 539
1804 Bodø	188 607	60 003	0	248 610	82 418	331 028	31 929	362 957
1805 Narvik	119 833	25 010	0	144 843	37 710	182 553	12 609	195 162
1811 Bindal	33 665	2 402	4 911	40 978	7 477	48 455	219	48 674
1812 Sømna	27 096	2 803	4 911	34 810	6 692	41 502	149	41 651
1813 Brønnøy	79 702	10 247	0	89 949	17 797	107 746	4 228	111 974
1815 Vega	18 875	1 832	4 911	25 618	7 437	33 055	65	33 120
1816 Vevelstad	11 890	708	4 911	17 509	3 528	21 037	33	21 070
1818 Herøy	24 706	2 349	4 911	31 966	8 631	40 597	247	40 844
1820 Alstahaug	50 630	9 995	0	60 625	17 043	77 668	3 758	81 426
1822 Leirfjord	29 804	2 913	4 911	37 628	6 728	44 356	330	44 686

Tabell 1-k: Rammetilskudd til kommunene 2006. RNB.

Kommune	Innbygger- tilskudd	Nord- Norge tilskudd	Regional- tilskudd	Sum fast del	Skjønns- tilskudd	Ramme- tilskudd (ekskl. selsk.) 2006	Selskaps- skatt	Sum ramme- tilskudd (inkl. selsk.) 2006
	(1 000 kr)	(1 000 kr)	(1 000 kr)	(1 000 kr)	(1 000 kr)	(1 000 kr)	(1 000 kr)	(1 000 kr)
	1	2	3	4	5	6	7	8
1824 Vefsn	98 534	18 220	0	116 754	26 001	142 755	21 323	164 078
1825 Grane	23 430	2 086	4 911	30 427	5 034	35 461	165	35 626
1826 Hattfjelldal	23 299	2 067	4 911	30 277	6 985	37 262	170	37 432
1827 Dønna	24 964	2 064	4 911	31 939	5 446	37 385	112	37 497
1828 Nesna	23 411	2 433	4 911	30 755	9 620	40 375	543	40 918
1832 Hemnes	56 108	6 169	0	62 277	10 675	72 952	6 579	79 531
1833 Rana	164 469	34 207	0	198 676	47 555	246 231	13 259	259 490
1834 Lurøy	45 629	2 740	4 911	53 280	5 895	59 175	794	59 969
1835 Træna	10 873	600	4 911	16 384	2 815	19 199	119	19 318
1836 Rødøy	31 996	1 949	4 911	38 856	9 264	48 120	408	48 528
1837 Meløy	77 010	9 131	0	86 141	15 853	101 994	6 170	108 164
1838 Gildeskål	36 596	2 942	4 911	44 449	7 466	51 915	1 610	53 525
1839 Beiarn	18 017	1 574	4 911	24 502	5 977	30 479	127	30 606
1840 Saltdal	78 147	6 485	0	84 632	14 040	98 672	2 603	101 275
1841 Fauske	64 390	12 901	0	77 291	18 749	96 040	4 809	100 849
1845 Sørfold	32 498	2 909	0	35 407	6 706	42 113	2 576	44 689
1848 Steigen	41 374	3 786	4 911	50 071	9 708	59 779	508	60 287
1849 Hamarøy	33 442	2 480	4 911	40 833	5 182	46 015	1 152	47 167
1850 Tysfjord	38 982	2 905	4 911	46 798	5 857	52 655	1 539	54 194
1851 Lødingen	31 674	3 173	4 911	39 758	5 324	45 082	677	45 759
1852 Tjeldsund	25 616	1 920	4 911	32 447	4 250	36 697	64	36 761
1853 Evenes	23 506	1 914	4 911	30 331	5 663	35 994	914	36 908
1854 Ballangen	33 703	3 696	4 911	42 310	7 019	49 329	654	49 983
1856 Røst	11 587	813	4 911	17 311	5 226	22 537	361	22 898
1857 Værøy	13 578	1 004	4 911	19 493	3 668	23 161	704	23 865
1859 Flakstad	21 140	1 986	4 911	28 037	6 132	34 169	397	34 566
1860 Vestvågøy	98 690	14 542	0	113 232	23 372	136 604	4 321	140 925
1865 Vågan	71 113	12 205	0	83 318	21 005	104 323	4 032	108 355
1866 Hadsel	74 632	10 861	0	85 493	16 503	101 996	2 151	104 147
1867 Bø	46 981	4 057	3 929	54 967	9 075	64 042	381	64 423
1868 Øksnes	48 402	6 147	0	54 549	11 538	66 087	1 192	67 279
1870 Sortland	90 726	12 883	0	103 609	22 147	125 756	6 921	132 677
1871 Andøy	62 818	7 216	0	70 034	12 816	82 850	1 840	84 690
1874 Moskenes	17 996	1 623	4 911	24 530	4 828	29 358	220	29 578
<i>Fordeles gjennom året</i>					<i>33 024</i>	<i>33 024</i>		<i>33 024</i>
Nordland	2 180 139	319 950	131 615	2 631 704	605 879	3 237 583	142 962	3 380 545
1901 Harstad	126 031	59 873	0	185 904	44 831	230 735	14 001	244 736
1902 Tromsø	175 110	162 088	0	337 198	106 401	443 599	41 752	485 351
1911 Kvæfjord	97 117	7 960	2 947	108 024	20 868	128 892	336	129 228
1913 Skånland	40 050	7 654	4 911	52 615	9 094	61 709	1 015	62 724
1915 Bjarkøy	15 184	1 386	4 911	21 481	3 815	25 296	50	25 346
1917 Ibestad	27 733	4 273	4 911	36 917	10 378	47 295	538	47 833
1919 Gratangen	23 212	3 285	4 911	31 408	7 605	39 013	192	39 205
1920 Lavangen	20 274	2 666	4 911	27 851	6 077	33 928	235	34 163
1922 Bardu	27 943	10 038	0	37 981	9 488	47 469	2 448	49 917
1923 Salangen	27 692	5 814	4 911	38 417	9 034	47 451	295	47 746
1924 Målselv	53 487	17 251	0	70 738	16 712	87 450	2 888	90 338
1925 Sørreisa	29 251	8 628	0	37 879	9 563	47 442	1 480	48 922
1926 Dyrøy	23 667	3 337	4 911	31 915	6 166	38 081	226	38 307
1927 Tranøy	28 698	4 229	4 911	37 838	10 309	48 147	231	48 378
1928 Torsken	21 974	2 677	4 911	29 562	7 939	37 501	55	37 556
1929 Berg	21 457	2 627	4 911	28 995	4 856	33 851	137	33 988
1931 Lenvik	96 175	28 592	0	124 767	24 522	149 289	4 982	154 271
1933 Balsfjord	63 507	14 406	0	77 913	13 831	91 744	1 751	93 495
1936 Karlsøy	33 732	6 146	4 911	44 789	7 666	52 455	268	52 723
1938 Lyngen	43 878	8 182	982	53 042	2 219	55 261	484	55 745

Tabell 1-k: Rammetilskudd til kommunene 2006. RNB.

Kommune	Innbygger- tilskudd	Nord- Norge tilskudd	Regional- tilskudd	Sum fast del	Skjønns- tilskudd	Ramme- tilskudd (ekskl. selsk.) 2006	Selskaps- skatt	Sum ramme- tilskudd (inkl. selsk.) 2006
	(1 000 kr)	(1 000 kr)	(1 000 kr)	(1 000 kr)	(1 000 kr)	(1 000 kr)	(1 000 kr)	(1 000 kr)
	1	2	3	4	5	6	7	8
1939 Storfjord	20 526	5 011	4 911	30 448	601	31 049	736	31 785
1940 Kåfjord	29 745	5 928	9 633	45 306	1 365	46 671	183	46 854
1941 Skjervøy	31 268	7 781	7 706	46 755	2 288	49 043	340	49 383
1942 Nordreisa	48 714	12 292	0	61 006	6 584	67 590	1 482	69 072
1943 Kvæangen	26 919	3 630	9 633	40 182	661	40 843	1 061	41 904
<i>Fordeles gjennom året</i>					9 998	9 998		9 998
Troms	1 153 344	395 754	89 833	1 638 931	352 871	1 991 802	77 166	2 068 968
2002 Vardø	21 443	14 979	9 633	46 055	5 875	51 930	213	52 143
2003 Vadsø	33 834	39 132	0	72 966	2 621	75 587	1 914	77 501
2004 Hammerfest	45 065	58 631	0	103 696	6 356	110 052	4 410	114 462
2011 Kautokeino	21 646	18 974	9 633	50 253	5 313	55 566	344	55 910
2012 Alta	112 012	111 603	0	223 615	5 498	229 113	14 123	243 236
2014 Loppa	24 337	8 015	9 633	41 985	4 756	46 741	156	46 897
2015 Hasvik	15 118	6 641	9 633	31 392	5 269	36 661	102	36 763
2017 Kvalsund	18 234	6 837	9 633	34 704	2 694	37 398	244	37 642
2018 Måsøy	18 736	8 819	9 633	37 188	4 697	41 885	492	42 377
2019 Nordkapp	31 354	21 620	0	52 974	5 458	58 432	448	58 880
2020 Porsanger	31 083	27 217	0	58 300	4 905	63 205	1 410	64 615
2021 Karasjok	25 407	18 208	9 633	53 248	4 023	57 271	460	57 731
2022 Lebesby	19 199	9 053	9 633	37 885	4 242	42 127	286	42 413
2023 Gamvik	18 909	7 053	9 633	35 595	4 878	40 473	107	40 580
2024 Berlevåg	15 980	7 173	9 633	32 786	3 696	36 482	111	36 593
2025 Tana	32 857	19 227	7 706	59 790	5 800	65 590	1 290	66 880
2027 Nesseby	16 828	5 704	9 633	32 165	3 132	35 297	52	35 349
2028 Båtsfjord	27 908	13 833	9 633	51 374	3 486	54 860	492	55 352
2030 Sør-Varanger	74 027	59 910	0	133 937	2 945	136 882	3 756	140 638
<i>Fordeles gjennom året</i>					7 400	7 400		7 400
Finnmark	603 977	462 629	123 302	1 189 908	93 044	1 282 952	30 410	1 313 362
<i>Sum ekskl. fordelt gjennom året</i>	30 925 000	1 178 333	780 846	32 884 179	2 361 700	35 245 879	5 041 336	40 287 215
<i>Fordeles gjennom året</i>					240 785	240 785		240 785
<i>Prosjektskjønn, forskudd m.v.</i>					131 515	131 515		131 515
Hele landet	30 925 000	1 178 333	780 846	32 884 179	2 734 000	35 618 179	5 041 336	40 659 515

Tabell 2-k

Innbyggertilskudd til kommunene (kapittel 571 post 60)

Innbyggertilskuddet fordeles i utgangspunktet med et likt beløp per innbygger til den enkelte kommune. Deretter skjer det en omfordeling mellom kommunene på grunn av utgiftsutjevningen og overgangsordningen. Inntektsutjevningen inngår også i post 60, men er ikke med i Grønt hefte fordi den beregnes fortløpende sju ganger i året etter hvert som skatteinngangen foreligger. Samlet sum på denne posten for den enkelte kommune vil derfor ikke være klar før i februar 2007. Utgiftsutjevningen, inntektsutjevningen og overgangsordningen innebærer en omfordeling mellom kommunene.

Innbyggertilskuddet inkludert utgiftsutjevning, inntektsutjevning og overgangsordning er i hovedsak basert på befolkningstall per 1. januar 2006.

Kolonne 1 – Innbyggertilskudd uten utgiftsutjevning

Innbyggertilskuddet bevilges over kapittel 571 post 60. I kolonne 1 vises fordelingen av innbyggertilskuddet fratrukket summen av saker som ligger utenfor overgangsordningen og inndelingstilskuddet. Totalt utgjør dette 30 664 238 tusen kroner, eller 6 608 kroner per innbygger. Kolonne 1 viser tilskuddet fordelt likt per innbygger til alle kommuner.

Kolonne 2 – Utgiftsutjevning m.m.

Kolonne 2 viser omfordelingen som følge av utgiftutjevning inklusive korreksjonsordningen for elever i statlige og frittstående skoler. Kolonnen er dokumentert ytterligere i tabell A-k.

Kolonne 3 – Overgangsordning

Kolonne 3 viser omfordeling som følge av overgangsordningen for oppgaveendringer, innlemminger m.m. Summen av kolonne 1 og 2 er beregnet med utgangspunkt i ferdig gjennomført omfordeling av oppgaveendringer og innlemminger. Gjennom korreksjon for overgangsordningen i kolonne 3, får kommuner som etter hvert skal ha høyere tilskudd, et fratrekk. Dette fratrekket reduseres med 20 prosent hvert år, slik at det nye tilskuddsnivået er nådd etter 5 år. Motsatt får kommuner som etter hvert skal ha lavere tilskudd, et tillegg gjennom korreksjonen for overgangsordningen. Dette tillegget reduseres med 20 prosent hvert år. Kolonnen er dokumentert ytterligere i tabell B-k.

Kolonne 4 – Saker utenfor overgangsordningen og inndelingstilskudd

Denne kolonnen viser fordelingen av 2 enkeltsaker utenfor overgangsordningen samt inndelingstilskudd. Fordelingen som framgår i kolonnen er dokumentert ytterligere i tabell C-k.

Kolonne 5 – Innbyggertilskudd med utgiftsutjevning og overgangsordning

Kolonnen er summen av kolonnene 1 til 4. Kolonnen er også vist i tabell 1-k, kolonne 1.

Tabell 2-k: Innbyggertilskudd, kommunene, 2006 (kap 571, post 60).

Kommune	Innbygger tilskudd uten utg.utjevning. <i>(1 000 kr)</i>	Utgifts- utjevning m.m. <i>(1 000 kr)</i>	Overgangs- ordning <i>(1 000 kr)</i>	Saker utenfor overgangs- ordningen og inndelingstilsk. <i>(1 000 kr)</i>	Innbygger- tilskudd med utg.utjevning. (sum kol. 1 til 4) <i>(1 000 kr)</i>
	1	2	3	4	5
0101 Halden	183 197	16 180	1 721	0	201 098
0104 Moss	186 237	-20 863	1 267	0	166 642
0105 Sarpsborg	331 178	-23 245	4 295	0	312 227
0106 Fredrikstad	467 812	-18 301	3 162	0	452 674
0111 Hvaler	25 251	3 508	726	0	29 484
0118 Aremark	9 622	10 507	-53	0	20 076
0119 Marker	23 162	14 124	330	0	37 616
0121 Rømskog	4 428	9 373	-135	0	13 666
0122 Trøgstad	33 128	9 558	184	0	42 869
0123 Spydeberg	32 090	-464	-37	0	31 589
0124 Askim	93 733	-22 038	1 295	0	72 991
0125 Eidsberg	67 848	10 989	750	0	79 586
0127 Skiptvet	22 468	3 541	155	0	26 165
0128 Rakkestad	48 677	22 990	786	0	72 454
0135 Råde	43 245	-5 580	585	0	38 250
0136 Rygge	91 605	-12 291	1 834	0	81 149
0137 Våler	26 903	1 794	713	0	29 410
0138 Hobøl	30 161	-4 791	718	1 249	27 337
Østfold	1 720 744	-5 009	18 297	1 249	1 735 283
0211 Vestby	86 959	-44 154	1 792	0	44 597
0213 Ski	178 492	-84 643	-734	0	93 115
0214 Ås	96 019	-22 886	418	0	73 552
0215 Frogn	89 775	-28 068	1 184	0	62 891
0216 Nesodden	109 309	-46 910	1 897	0	64 296
0217 Oppegård	157 920	-72 489	-462	0	84 969
0219 Bærum	700 010	-86 752	-23 584	1 152	590 826
0220 Asker	340 225	-108 392	-7 883	0	223 951
0221 Aurskog-Høland	88 413	481	553	0	89 447
0226 Sørum	88 334	-17 701	803	0	71 436
0227 Fet	64 326	-28 019	807	0	37 114
0228 Rælingen	98 180	-62 448	2 054	1 261	39 048
0229 Enebakk	62 396	-24 582	1 777	1 220	40 812
0230 Lørenskog	204 390	-115 160	916	842	90 988
0231 Skedsmo	285 488	-119 423	-989	0	165 076
0233 Nittedal	130 330	-57 466	2 105	0	74 969
0234 Gjerdrum	34 456	-5 827	511	0	29 140
0235 Ullensaker	166 987	-88 178	628	0	79 437
0236 Nes	119 096	-9 175	662	0	110 583
0237 Eidsvoll	125 050	-17 482	2 391	831	110 789
0238 Nannestad	68 205	-8 580	1 885	0	61 510
0239 Hurdal	17 254	9 809	728	0	27 791
Akershus	3 311 614	-1 038 044	-12 540	5 307	2 266 337
0301 Oslo	3 558 014	-1 420 336	-136 824	64 441	2 065 280
0402 Kongsvinger	113 822	1 022	375	0	115 220
0403 Hamar	182 344	6 858	1 534	1 111	191 848
0412 Ringsaker	210 959	24 444	9 984	1 239	246 626

Tabell 2-k: Innbyggertilskudd, kommunene, 2006 (kap 571, post 60).

Kommune	Innbygger tilskudd uten utg.utjevsn. <i>(1 000 kr)</i>	Utgifts- utjevning m.m. <i>(1 000 kr)</i>	Overgangs- ordning <i>(1 000 kr)</i>	Saker utenfor overgangs- ordningen og inndelingstilsk. <i>(1 000 kr)</i>	Innbygger- tilskudd med utg.utjevsn. (sum kol. 1 til 4) <i>(1 000 kr)</i>
	1	2	3	4	5
0415 Løten	48 175	-919	1 169	0	48 424
0417 Stange	122 856	1 391	3 637	0	127 884
0418 Nord-Odal	33 379	20 006	-64	0	53 321
0419 Sør-Odal	50 719	14 806	1 546	0	67 072
0420 Eidskog	42 644	36 538	-126	0	79 056
0423 Grue	34 482	34 272	668	0	69 422
0425 Åsnes	50 977	39 017	389	0	90 382
0426 Våler	25 812	16 875	694	0	43 381
0427 Elverum	125 506	-4 698	1 867	0	122 676
0428 Trysil	45 234	39 554	1 027	0	85 816
0429 Åmot	28 733	15 294	-295	0	43 732
0430 Stor-Elvdal	18 484	17 886	115	0	36 485
0432 Rendalen	13 759	20 689	-126	0	34 321
0434 Engerdal	9 893	13 629	-183	0	23 338
0436 Tolga	11 598	13 199	-206	0	24 590
0437 Tynset	35 474	24 793	142	0	60 409
0438 Alvdal	15 807	11 425	-100	0	27 132
0439 Follidal	11 380	10 291	-95	0	21 576
0441 Os	13 712	16 351	-242	0	29 821
Hedmark	1 245 749	372 723	21 709	2 350	1 642 532
0501 Lillehammer	167 284	-10 823	-2 346	0	154 115
0502 Gjøvik	183 838	-8 683	-305	0	174 851
0511 Dovre	18 675	14 180	16	0	32 871
0512 Lesja	14 353	16 159	-461	0	30 052
0513 Skjåk	15 701	11 283	184	0	27 168
0514 Lom	16 224	9 208	-480	0	24 952
0515 Vågå	24 887	16 440	42	0	41 369
0516 Nord-Fron	38 613	11 252	-462	0	49 402
0517 Sel	40 199	20 326	517	0	61 042
0519 Sør-Fron	21 352	12 100	105	0	33 556
0520 Ringebu	30 174	20 364	184	0	50 721
0521 Øyer	32 077	9 741	399	0	42 217
0522 Gausdal	40 985	13 818	169	0	54 973
0528 Østre Toten	95 511	46 197	4 456	0	146 164
0529 Vestre Toten	83 259	2 307	2 563	0	88 128
0532 Jevnaker	41 712	2 514	1 210	0	45 437
0533 Lunner	56 290	-9 853	984	965	48 386
0534 Gran	86 345	29 659	1 231	0	117 235
0536 Søndre Land	39 498	62 933	1 536	0	103 967
0538 Nordre Land	44 521	22 566	433	0	67 519
0540 Sør-Aurdal	21 431	25 605	293	0	47 329
0541 Etnedal	9 179	13 252	28	1 196	23 654
0542 Nord-Aurdal	42 459	18 284	960	0	61 703
0543 Vestre Slidre	14 651	6 596	-180	0	21 067
0544 Øystre Slidre	20 730	13 762	686	0	35 178
0545 Vang	10 732	16 802	-583	0	26 952
Oppland	1 210 678	385 991	11 179	2 161	1 610 008

Tabell 2-k: Innbyggertilskudd, kommunene, 2006 (kap 571, post 60).

Kommune	Innbygger tilskudd uten utg.utjevsn. <i>(1 000 kr)</i>	Utgifts- utjevning m.m. <i>(1 000 kr)</i>	Overgangs- ordning <i>(1 000 kr)</i>	Saker utenfor overgangs- ordningen og inndelingstilsk. <i>(1 000 kr)</i>	Innbygger- tilskudd med utg.utjevsn. (sum kol. 1 til 4) <i>(1 000 kr)</i>
	1	2	3	4	5
0602 Drammen	381 692	-75 818	-9 360	824	297 338
0604 Kongsberg	154 074	-7 759	-942	0	145 373
0605 Ringerike	186 336	12 334	-3 374	0	195 295
0612 Hole	35 071	-7 428	369	0	28 012
0615 Flå	6 595	8 264	215	0	15 075
0616 Nes	23 288	12 194	-426	0	35 055
0617 Gol	29 103	15 207	316	0	44 625
0618 Hemsedal	12 866	6 931	-90	0	19 708
0619 Ål	30 808	20 261	-1 059	0	50 011
0620 Hol	29 738	8 423	-1 263	0	36 898
0621 Sigdal	23 136	16 509	354	854	40 854
0622 Krødsherad	14 056	10 702	505	0	25 263
0623 Modum	83 166	11 515	2 676	0	97 357
0624 Øvre Eiker	104 577	-824	1 043	0	104 797
0625 Nedre Eiker	143 091	-35 267	3 204	0	111 028
0626 Lier	144 551	-23 520	1 390	0	122 421
0627 Røyken	116 267	-41 504	-270	0	74 494
0628 Hurum	58 900	3 572	2 498	1 098	66 069
0631 Flesberg	16 713	10 009	422	0	27 143
0632 Rollag	9 344	17 637	-162	0	26 819
0633 Nore og Uvdal	17 162	16 465	-411	0	33 216
Buskerud	1 620 535	-22 096	-4 365	2 777	1 596 851
0701 Horten	164 357	-10 254	2 407	0	156 510
0702 Holmestrand	63 797	2 599	2 861	0	69 257
0704 Tønsberg	243 974	-17 122	1 533	0	228 385
0706 Sandefjord	274 610	-2 812	4 355	0	276 154
0709 Larvik	272 337	33 232	1 151	567	307 287
0711 Svelvik	42 723	740	1 696	0	45 159
0713 Sande	51 149	9 038	537	0	60 724
0714 Hof	20 347	5 014	588	0	25 949
0716 Re	54 473	11 506	1 051	6 271	73 301
0719 Andebu	34 013	6 457	538	0	41 008
0720 Stokke	66 923	-4 172	1 511	0	64 261
0722 Nøtterøy	132 709	-13 452	3 815	0	123 072
0723 Tjøme	30 174	2 227	841	0	33 242
0728 Lardal	16 157	6 260	228	0	22 645
Vestfold	1 467 743	29 261	23 112	6 838	1 526 954
0805 Porsgrunn	221 710	-1 517	68	0	220 261
0806 Skien	335 447	-20 259	1 917	0	317 105
0807 Notodden	81 375	32 902	2 568	0	116 846
0811 Siljan	15 609	4 076	579	0	20 264
0814 Bamble	93 204	-15 208	1 836	0	79 832
0815 Kragerø	69 236	19 909	5 107	0	94 252
0817 Drangedal	27 511	22 030	532	0	50 073
0819 Nome	43 424	32 212	869	0	76 504
0821 Bø	35 071	-1 697	351	0	33 724
0822 Sauherad	28 356	9 752	1 402	0	39 510

Tabell 2-k: Innbyggertilskudd, kommunene, 2006 (kap 571, post 60).

Kommune	Innbygger tilskudd uten utg.utjevsn. <i>(1 000 kr)</i>	Utgifts- utjevning m.m. <i>(1 000 kr)</i>	Overgangs- ordning <i>(1 000 kr)</i>	Saker utenfor overgangs- ordningen og inndelingstilsk. <i>(1 000 kr)</i>	Innbygger- tilskudd med utg.utjevsn. (sum kol. 1 til 4) <i>(1 000 kr)</i>
	1	2	3	4	5
0826 Tinn	41 282	23 508	-552	0	64 239
0827 Hjartdal	10 699	15 515	250	0	26 464
0828 Seljord	19 244	7 890	587	0	27 721
0829 Kvitseid	17 017	16 674	873	0	34 563
0830 Nissedal	9 298	12 442	140	0	21 880
0831 Fyresdal	9 047	11 549	-159	0	20 437
0833 Tokke	15 972	13 548	-276	0	29 244
0834 Vinje	24 411	19 374	-821	0	42 964
Telemark	1 097 913	202 700	15 271	0	1 315 883
0901 Risør	45 353	23 400	1 330	0	70 083
0904 Grimstad	127 039	-33 028	2 461	0	96 472
0906 Arendal	263 185	-26 989	3 134	0	239 329
0911 Gjerstad	16 561	17 183	649	0	34 393
0912 Vegårshei	12 219	11 237	488	0	23 944
0914 Tvedestrand	38 580	10 998	1 117	0	50 695
0919 Froland	31 482	3 055	802	0	35 339
0926 Lillesand	59 673	-3 684	1 554	0	57 544
0928 Birkenes	28 991	7 373	504	0	36 869
0929 Åmli	11 796	12 869	221	0	24 886
0935 Iveland	7 732	9 596	50	0	17 379
0937 Evje og Hornnes	21 966	3 721	-442	0	25 245
0938 Bygland	8 564	15 124	-84	0	23 605
0940 Valle	8 908	12 086	-1 120	0	19 874
0941 Bykle	5 776	6 243	-3 232	0	8 787
Aust-Agder	687 825	69 185	7 431	0	764 444
1001 Kristiansand	508 295	-104 419	-8 607	319	395 588
1002 Mandal	92 973	531	1 334	0	94 839
1003 Farsund	62 423	433	-223	0	62 632
1004 Flekkefjord	58 497	30 685	480	0	89 663
1014 Vennesla	82 690	-403	1 827	0	84 114
1017 Songdalen	37 146	-1 316	1 300	0	37 130
1018 Søgne	63 500	-16 642	1 866	0	48 724
1021 Marnardal	14 347	21 745	-848	0	35 244
1026 Åseral	5 908	11 075	-760	0	16 222
1027 Audnedal	10 283	14 181	-231	0	24 232
1029 Lindesnes	29 645	12 608	493	0	42 746
1032 Lyngdal	48 215	3 750	977	0	52 942
1034 Hægebostad	10 461	9 452	-61	0	19 852
1037 Kvinesdal	36 769	20 357	-748	0	56 379
1046 Sirdal	11 499	13 699	-2 476	0	22 722
Vest-Agder	1 072 649	15 737	-5 677	319	1 083 029
1101 Eigersund	88 671	32 693	3 122	0	124 485
1102 Sandnes	389 543	-148 406	-1 430	0	239 707
1103 Stavanger	760 999	-268 585	-6 070	894	487 238
1106 Haugesund	209 736	-2 665	3 739	0	210 810
1111 Sokndal	21 814	16 372	533	0	38 719

Tabell 2-k: Innbyggertilskudd, kommunene, 2006 (kap 571, post 60).

Kommune	Innbygger tilskudd uten utg.utjevsn. <i>(1 000 kr)</i>	Utgifts- utjevning m.m. <i>(1 000 kr)</i>	Overgangs- ordning <i>(1 000 kr)</i>	Saker utenfor overgangs- ordningen og inndelingstilsk. <i>(1 000 kr)</i>	Innbygger- tilskudd med utg.utjevsn. (sum kol. 1 til 4) <i>(1 000 kr)</i>
	1	2	3	4	5
1112 Lund	20 473	7 132	290	0	27 894
1114 Bjerkreim	16 356	9 072	-280	0	25 148
1119 Hå	98 352	-734	5 153	0	102 771
1120 Klepp	98 015	-20 985	363	0	77 393
1121 Time	97 850	-31 569	902	0	67 184
1122 Gjesdal	62 290	-8 395	715	0	54 611
1124 Sola	133 079	-49 695	-957	0	82 427
1127 Randaberg	61 484	-21 264	496	0	40 716
1129 Forsand	7 216	12 932	-835	0	19 313
1130 Strand	69 824	928	1 504	0	72 256
1133 Hjelmeland	17 995	13 838	-444	0	31 388
1134 Suldal	25 660	24 467	-1 877	0	48 250
1135 Sauda	31 515	14 793	488	0	46 796
1141 Finnøy	18 034	19 763	-178	0	37 620
1142 Rennesøy	22 548	6 327	191	0	29 066
1144 Kvitsøy	3 443	5 471	203	0	9 117
1145 Bokn	5 088	7 241	-163	0	12 167
1146 Tysvær	61 782	6 331	-1 454	0	66 658
1149 Karmøy	250 642	-30 535	5 258	0	225 365
1151 Utsira	1 381	7 777	24	0	9 182
1160 Vindafjord	53 653	22 613	-947	6 932	82 252
Rogaland	2 627 444	-375 084	8 347	7 826	2 268 533
1201 Bergen	1 600 267	-264 712	-13 871	59 016	1 380 701
1211 Etne	25 588	12 434	475	1 347	39 843
1216 Sveio	31 370	8 536	479	0	40 385
1219 Bømlo	71 423	18 899	490	0	90 812
1221 Stord	110 241	-28 394	2 269	0	84 116
1222 Fitjar	19 171	4 462	606	0	24 239
1223 Tysnes	18 470	25 047	333	0	43 850
1224 Kvinnherad	86 378	33 234	-32	0	119 580
1227 Jondal	7 005	11 673	66	0	18 743
1228 Odda	47 891	26 835	-1 140	0	73 586
1231 Ullensvang	22 944	23 890	-15	0	46 818
1232 Eidfjord	5 941	7 553	-556	0	12 938
1233 Ulvik	7 547	11 481	-165	0	18 863
1234 Granvin	6 516	10 402	61	0	16 978
1235 Voss	91 394	35 058	1 703	0	128 155
1238 Kvam	54 889	38 721	846	0	94 455
1241 Fusa	24 656	17 986	115	0	42 757
1242 Samnanger	15 470	7 756	261	0	23 487
1243 Os	100 844	-32 918	695	0	68 621
1244 Austevoll	29 017	17 729	-187	0	46 559
1245 Sund	36 901	-5 234	-129	0	31 539
1246 Fjell	134 758	-52 303	2 978	0	85 433
1247 Askøy	148 662	-22 329	3 427	0	129 760
1251 Vaksdal	27 213	26 495	498	0	54 206
1252 Modalen	2 339	7 272	-426	0	9 185
1253 Osterøy	47 739	14 220	1 012	0	62 971

Tabell 2-k: Innbyggertilskudd, kommunene, 2006 (kap 571, post 60).

Kommune	Innbygger tilskudd uten utg.utjevsn. <i>(1 000 kr)</i>	Utgifts- utjevning m.m. <i>(1 000 kr)</i>	Overgangs- ordning <i>(1 000 kr)</i>	Saker utenfor overgangs- ordningen og inndelingstilsk. <i>(1 000 kr)</i>	Innbygger- tilskudd med utg.utjevsn. (sum kol. 1 til 4) <i>(1 000 kr)</i>
	1	2	3	4	5
1256 Meland	39 194	-1 417	992	0	38 770
1259 Øygarden	26 942	5 155	-204	0	31 893
1260 Radøy	30 630	13 220	371	0	44 221
1263 Lindås	87 792	3 394	864	0	92 050
1264 Austrheim	16 422	6 686	569	0	23 677
1265 Fedje	4 216	9 715	11	0	13 941
1266 Masfjorden	11 188	19 533	-129	0	30 592
Hordaland	2 991 017	10 080	2 263	60 363	3 063 724
1401 Flora	75 401	20 558	602	0	96 562
1411 Gulen	15 972	26 054	821	0	42 847
1412 Solund	5 796	11 404	212	0	17 412
1413 Hyllestad	9 926	14 090	97	0	24 113
1416 Høyanger	29 394	25 279	-684	0	53 989
1417 Vik	18 814	21 850	-351	0	40 313
1418 Balestrand	9 291	23 256	604	0	33 152
1419 Leikanger	14 532	540	-17	0	15 054
1420 Sogndal	45 175	-9 608	-78	0	35 489
1421 Aurland	11 452	7 969	-855	0	18 566
1422 Lærdal	14 241	13 572	-212	0	27 601
1424 Årdal	36 670	6 861	-1 372	0	42 159
1426 Luster	32 308	23 281	-955	0	54 634
1428 Askvoll	21 028	28 346	1 444	0	50 818
1429 Fjaler	19 039	22 136	293	0	41 468
1430 Gaular	18 312	18 215	232	0	36 758
1431 Jølster	19 283	15 546	263	0	35 092
1432 Førde	74 853	-25 627	1 230	0	50 457
1433 Naustdal	17 836	13 048	258	0	31 142
1438 Bremanger	26 222	30 126	-60	0	56 288
1439 Vågsøy	40 463	13 819	568	0	54 850
1441 Selje	19 548	13 494	221	0	33 263
1443 Eid	38 335	4 055	183	0	42 573
1444 Hornindal	7 970	10 275	150	0	18 394
1445 Gloppen	38 124	27 560	297	0	65 981
1449 Stryn	44 798	23 184	-343	0	67 640
Sogn og Fjordane	704 782	379 281	2 549	0	1 086 615
1502 Molde	159 565	-24 308	2 395	0	137 652
1503 Kristiansund	112 785	-87	1 307	0	114 005
1504 Ålesund	269 628	-73 953	202	0	195 876
1511 Vanylven	23 717	23 597	315	0	47 629
1514 Sande	16 779	17 517	2 175	0	36 471
1515 Herøy	55 332	4 184	-125	0	59 391
1516 Ulstein	45 023	6 755	538	0	52 315
1517 Hareid	30 643	4 402	590	0	35 636
1519 Volda	54 995	14 380	420	0	69 794
1520 Ørsta	67 782	11 303	305	0	79 389
1523 Ørskog	13 831	15 205	2 715	0	31 751
1524 Norddal	11 948	14 997	-185	0	26 759

Tabell 2-k: Innbyggertilskudd, kommunene, 2006 (kap 571, post 60).

Kommune	Innbygger tilskudd uten utg.utjevsn. <i>(1 000 kr)</i>	Utgifts- utjevning m.m. <i>(1 000 kr)</i>	Overgangs- ordning <i>(1 000 kr)</i>	Saker utenfor overgangs- ordningen og inndelingstilsk. <i>(1 000 kr)</i>	Innbygger- tilskudd med utg.utjevsn. (sum kol. 1 til 4) <i>(1 000 kr)</i>
	1	2	3	4	5
1525 Stranda	30 028	15 530	-888	0	44 671
1526 Stordal	6 582	6 498	134	0	13 214
1528 Sykkylven	49 041	962	66	0	50 068
1529 Skodje	24 041	11 011	927	0	35 979
1531 Sula	49 576	4 521	442	0	54 539
1532 Giske	43 813	-2 398	581	0	41 996
1534 Haram	57 116	19 555	1 324	0	77 995
1535 Vestnes	42 571	57 559	2 874	0	103 004
1539 Rauma	48 552	24 294	979	0	73 824
1543 Nesset	20 744	20 152	-450	0	40 446
1545 Midsund	12 708	12 123	662	0	25 493
1546 Sandøy	8 393	12 628	848	0	21 868
1547 Aukra	20 479	9 946	-140	0	30 286
1548 Fræna	60 057	14 716	69	0	74 842
1551 Eide	22 085	8 265	131	0	30 481
1554 Averøy	35 421	10 649	1 043	0	47 113
1556 Frei	35 553	1 482	1 538	0	38 573
1557 Gjemnes	17 684	14 589	486	0	32 759
1560 Tingvoll	20 479	22 111	-386	0	42 204
1563 Sunndal	48 393	6 722	-1 125	0	53 989
1566 Surnadal	40 357	28 752	1 005	0	70 114
1567 Rindal	13 798	15 498	-157	0	29 140
1571 Halså	11 188	17 456	581	0	29 225
1573 Smøla	14 486	15 646	426	0	30 558
1576 Aure	23 731	23 844	1 164	16 754	65 492
Møre og Romsdal	1 618 903	386 102	22 782	16 754	2 044 541
1601 Trondheim	1 048 172	-435 424	-30 056	68 150	650 842
1612 Hemne	28 370	6 962	208	0	35 540
1613 Snillfjord	6 912	14 484	-153	0	21 243
1617 Hitra	26 572	23 681	29	0	50 282
1620 Frøya	26 823	20 779	1 314	0	48 916
1621 Ørland	33 789	2 393	703	0	36 884
1622 Agdenes	11 756	20 446	124	0	32 326
1624 Rissa	42 406	28 230	129	0	70 765
1627 Bjugn	30 623	14 511	1 428	0	46 562
1630 Åfjord	21 907	21 141	-285	0	42 762
1632 Roan	7 045	14 689	74	0	21 808
1633 Osen	6 998	13 745	182	0	20 925
1634 Oppdal	42 948	9 320	34	0	52 302
1635 Rennebu	17 532	18 268	-188	0	35 612
1636 Meldal	25 792	35 190	1 023	0	62 005
1638 Orkdal	70 260	-3 156	1 158	0	68 262
1640 Røros	37 265	18 236	-345	0	55 155
1644 Holtålen	13 792	17 690	111	0	31 592
1648 Midtre Gauldal	38 811	25 213	209	0	64 233
1653 Melhus	93 680	-8 401	1 369	0	86 648
1657 Skaun	40 615	-459	734	0	40 891
1662 Klæbu	35 375	1 639	4 468	0	41 482

Tabell 2-k: Innbyggertilskudd, kommunene, 2006 (kap 571, post 60).

Kommune	Innbygger- tilskudd uten utg.utjevning. <i>(1 000 kr)</i>	Utgifts- utjevning m.m. <i>(1 000 kr)</i>	Overgangs- ordning <i>(1 000 kr)</i>	Saker utenfor overgangs- ordningen og inndelingstilsk. <i>(1 000 kr)</i>	Innbygger- tilskudd med utg.utjevning. (sum kol. 1 til 4) <i>(1 000 kr)</i>
	1	2	3	4	5
1663 Malvik	80 708	-22 383	1 442	0	59 767
1664 Selbu	26 037	21 905	256	0	48 198
1665 Tydal	5 776	8 253	-290	0	13 739
Sør-Trøndelag	1 819 962	-133 049	-16 324	68 150	1 738 741
1702 Steinkjer	135 319	19 586	1 986	0	156 892
1703 Namsos	83 094	11 325	1 860	0	96 279
1711 Meråker	16 726	16 054	-641	0	32 138
1714 Stjørdal	131 454	2 823	1 188	0	135 465
1717 Frosta	16 303	10 854	361	0	27 518
1718 Leksvik	23 103	24 312	529	0	47 944
1719 Levanger	119 479	-2 597	1 666	0	118 548
1721 Verdal	91 856	8 900	3 004	1 130	104 891
1723 Mosvik	5 901	9 984	30	0	15 915
1724 Verran	17 473	17 582	479	0	35 534
1725 Namdalseid	11 558	17 571	23	0	29 153
1729 Inderøy	39 240	11 920	772	0	51 933
1736 Snåsa	14 875	14 800	38	0	29 714
1738 Lierne	9 932	17 101	-9	0	27 024
1739 Røyrvik	3 595	6 838	-160	0	10 273
1740 Namsskogan	6 073	13 997	77	0	20 147
1742 Grong	15 966	16 298	504	0	32 768
1743 Høylandet	8 452	15 342	330	0	24 124
1744 Overhalla	23 083	11 861	426	0	35 370
1748 Fosnes	4 718	10 806	169	0	15 694
1749 Flatanger	7 758	12 485	289	0	20 533
1750 Vikna	26 506	11 572	-54	0	38 025
1751 Nærøy	34 059	25 974	720	0	60 754
1755 Leka	3 932	8 244	-27	0	12 149
Nord-Trøndelag	850 456	313 633	13 563	1 130	1 178 785
1804 Bodø	297 323	-116 958	-1 813	10 055	188 607
1805 Narvik	121 363	-630	-899	0	119 833
1811 Bindal	11 505	21 647	513	0	33 665
1812 Sømna	13 534	13 242	320	0	27 096
1813 Brønnøy	49 992	29 129	581	0	79 702
1815 Vega	8 644	10 139	93	0	18 875
1816 Vevelstad	3 410	8 483	-3	0	11 890
1818 Herøy	11 399	13 081	226	0	24 706
1820 Alstahaug	48 281	2 735	-386	0	50 630
1822 Leirfjord	14 248	15 298	259	0	29 804
1824 Vefsn	88 816	8 778	940	0	98 534
1825 Grane	10 197	13 112	121	0	23 430
1826 Hattfjelldal	9 932	13 376	-9	0	23 299
1827 Dønna	9 959	14 788	217	0	24 964
1828 Nesna	11 690	11 231	489	0	23 411
1832 Hemnes	30 015	25 965	128	0	56 108
1833 Rana	167 555	-3 526	440	0	164 469
1834 Lurøy	13 025	31 810	794	0	45 629

Tabell 2-k: Innbyggertilskudd, kommunene, 2006 (kap 571, post 60).

Kommune	Innbygger- tilskudd uten utg.utjevn. <i>(1 000 kr)</i>	Utgifts- utjevning m.m. <i>(1 000 kr)</i>	Overgangs- ordning <i>(1 000 kr)</i>	Saker utenfor overgangs- ordningen og inndelingstilsk. <i>(1 000 kr)</i>	Innbygger- tilskudd med utg.utjevn. (sum kol. 1 til 4) <i>(1 000 kr)</i>
	1	2	3	4	5
1835 Træna	2 994	7 874	6	0	10 873
1836 Rødøy	9 093	21 742	1 161	0	31 996
1837 Meløy	44 375	32 040	595	0	77 010
1838 Gildeskål	13 924	23 231	-559	0	36 596
1839 Beiarn	7 659	10 193	165	0	18 017
1840 Saltdal	31 396	43 339	3 412	0	78 147
1841 Fauske	63 116	-331	1 604	0	64 390
1845 Sørfold	14 003	18 460	35	0	32 498
1848 Steigen	18 239	22 156	979	0	41 374
1849 Hamarøy	12 034	21 302	106	0	33 442
1850 Tysfjord	13 997	23 801	1 184	0	38 982
1851 Lødingen	15 292	16 296	87	0	31 674
1852 Tjeldsund	9 225	16 307	84	0	25 616
1853 Evenes	9 020	14 311	174	0	23 506
1854 Ballangen	17 849	15 662	192	0	33 703
1856 Røst	3 952	7 705	-70	0	11 587
1857 Værøy	4 943	8 449	187	0	13 578
1859 Flakstad	9 609	11 254	277	0	21 140
1860 Vestvågøy	71 350	25 033	2 306	0	98 690
1865 Vågan	59 614	11 482	18	0	71 113
1866 Hadsel	52 873	19 650	2 109	0	74 632
1867 Bø	19 468	27 098	415	0	46 981
1868 Øksnes	30 180	16 915	1 306	0	48 402
1870 Sortland	63 698	23 912	3 116	0	90 726
1871 Andøy	34 661	27 363	794	0	62 818
1874 Moskenes	7 818	9 893	285	0	17 996
Nordland	1 561 271	586 836	21 976	10 055	2 180 139
1901 Harstad	153 499	-28 757	1 289	0	126 031
1902 Tromsø	420 265	-244 266	-889	0	175 110
1911 Kvæfjord	20 268	69 593	7 257	0	97 117
1913 Skånland	19 283	20 115	652	0	40 050
1915 Bjarkøy	3 549	11 619	17	0	15 184
1917 Ibestad	10 772	16 915	47	0	27 733
1919 Gratangen	8 227	14 928	57	0	23 212
1920 Lavangen	6 840	13 413	21	0	20 274
1922 Bardu	25 105	3 622	-784	0	27 943
1923 Salangen	14 955	12 320	417	0	27 692
1924 Målselv	43 470	9 857	160	0	53 487
1925 Sørreisa	21 953	7 226	72	0	29 251
1926 Dyrøy	8 558	15 111	-2	0	23 667
1927 Tranøy	10 560	17 817	321	0	28 698
1928 Torsken	6 641	15 340	-8	0	21 974
1929 Berg	6 582	14 772	103	0	21 457
1931 Lenvik	73 029	22 773	373	0	96 175
1933 Balsfjord	36 802	25 954	751	0	63 507
1936 Karlsøy	15 655	17 497	580	0	33 732
1938 Lyngen	20 889	22 718	270	0	43 878
1939 Storfjord	12 767	7 671	88	0	20 526

Tabell 2-k: Innbyggertilskudd, kommunene, 2006 (kap 571, post 60).

Kommune	Innbygger tilskudd uten utg.utjevning. <i>(1 000 kr)</i>	Utgifts- utjevning m.m. <i>(1 000 kr)</i>	Overgangs- ordning <i>(1 000 kr)</i>	Saker utenfor overgangs- ordningen og inndelingstilsk. <i>(1 000 kr)</i>	Innbygger- tilskudd med utg.utjevning. (sum kol. 1 til 4) <i>(1 000 kr)</i>
	<i>1</i>	<i>2</i>	<i>3</i>	<i>4</i>	<i>5</i>
1940 Kåfjord	14 942	14 863	-59	0	29 745
1941 Skjervøy	19 633	11 408	227	0	31 268
1942 Nordreisa	31 535	16 361	817	0	48 714
1943 Kvænangen	9 166	17 782	-29	0	26 919
Troms	1 014 945	126 651	11 747	0	1 153 344
2002 Vardø	15 450	5 895	98	0	21 443
2003 Vadsø	40 404	-5 970	-599	0	33 834
2004 Hammerfest	61 861	-16 264	-533	0	45 065
2011 Kautokeino	19 812	2 794	-959	0	21 646
2012 Alta	118 217	-6 546	342	0	112 012
2014 Loppa	8 016	15 918	403	0	24 337
2015 Hasvik	6 826	8 792	-500	0	15 118
2017 Kvalsund	7 071	11 403	-240	0	18 234
2018 Måsøy	9 093	9 937	-294	0	18 736
2019 Nordkapp	22 006	9 458	-110	0	31 354
2020 Porsanger	27 900	3 158	25	0	31 083
2021 Karasjok	19 092	6 654	-338	0	25 407
2022 Lebesby	9 192	10 163	-156	0	19 199
2023 Gamvik	7 111	11 673	125	0	18 909
2024 Berlevåg	7 296	8 666	18	0	15 980
2025 Tana	19 865	13 150	-157	0	32 857
2027 Nesseby	5 895	11 172	-238	0	16 828
2028 Båtsfjord	14 347	2 981	-461	11 042	27 908
2030 Sør-Varanger	62 542	12 406	-921	0	74 027
Finnmark	481 994	115 439	-4 496	11 042	603 977
Hele landet	30 664 238	0	0	260 762	30 925 000

Tabell A-k

Utgiftsutjevning m.m. Kommunene

Kolonne 15 viser sum utgiftsutjevning m.m. for den enkelte kommune. Utjevningen består av omfordeling som følge av forskjeller i beregnet utgiftsbehov (beregnet i kolonnene 1-11), og omfordeling som følge av korreksjonsordningen for statlige og frittstående skoler (beregnet i kolonnene 12-14).

Ved beregningen av utgiftsutjevningen legges befolkningstall per 1. januar 2006 til grunn for alderskriteriene i utgiftsutjevningen, mens de resterende kriteriene beregnes med bakgrunn i befolkningstall per 1. januar 2005. Dette medfører at kostnadsnøkkelen deles i to og at det beregnes en indeks for beregnet utgiftsbehov for alderskriteriene og en indeks for beregnet utgiftsbehov for ikke alderskriteriene (jf. tabell D-k).

Ved beregning av utgiftsutjevningen beregnes derfor en omfordeling for hver delindeks (kolonnene 1 – 10) og en total omfordeling som summen av disse to omfordelingene (kolonne 11).

Kolonne 1 – Indeks for beregnet utgiftsbehov, alderskriteriene

Beregning av indeks for beregnet utgiftsbehov er dokumentert i tabell D-k. Indeks = 1 betyr landsgjennomsnittlig beregnet utgiftsbehov. Indeks = 1,1 og 0,9 betyr beregnet utgiftsbehov som er hhv. 10 prosent over og 10 prosent under landsgjennomsnittet. I indeksen inngår bare kriteriene som viser aldersfordelingen. Kolonnen er også vist i tabell D-k, kolonne 8.

Kolonne 2 – Gjennomsnittlig beregnet utgiftsbehov per innbygger, alderskriteriene

Utgiftsbehovet for 2006 er på landsbasis beregnet til 123 milliarder kroner (etter revidert nasjonalbudsjett). Alderskriteriene kan tilskrives en andel av 71,8 prosent av utgiftsbehovet. Det beregnede utgiftsbehovet for alderskriteriene blir derfor 19 035 kroner per innbygger.

Kolonne 3 – Kommunens beregnede utgiftsbehov i kroner per innbygger, alderskriteriene

I kolonne 3 vises landsgjennomsnittlig beregnet utgiftsbehov for alderskriteriene (kolonne 2) multiplisert med indeks for beregnet utgiftsbehov, alderskriteriene (kolonne 1).

Kolonne 4 – Omfordeling per innbygger i kommunen, alderskriteriene

Differansen mellom kolonne 3 og kolonne 2.

Kolonne 5 – Omfordeling i kroner for kommunen, alderskriteriene (i 1 000 kroner)

Kolonne 4 multiplisert med kommunens innbyggertall i 2006 (tabell E-k, kolonne 2).

Kolonne 6 – Indeks for beregnet utgiftsbehov, ikke alderskriteriene

Beregning av indeks for beregnet utgiftsbehov (for ikke alderskriteriene) er dokumentert i tabell D-k. Indeks = 1 betyr landsgjennomsnittlig beregnet utgiftsbehov.

Indeks = 1,1 og 0,9 betyr beregnet utgiftsbehov som er hhv. 10 prosent over og 10 prosent under landsgjennomsnittet. I indeksen inngår alle kriterier utenom alderskriteriene. Kolonnen er også vist i tabell D-k, kolonne 23.

Kolonne 7 – Gjennomsnittlig beregnet utgiftsbehov per innbygger, ikke alderskriteriene

Utgiftsbehovet for 2006 er på landsbasis beregnet til om lag 123 milliarder kroner (etter revidert nasjonalbudsjett). Kriteriene utenom alderskriteriene kan tilskrives en andel på 28,2 prosent av utgiftsbehovet. Det beregnede utgiftsbehovet for ikke alderskriteriene blir derfor på 7 531 kroner per innbygger.

Kolonne 8 – Kommunens beregnede utgiftsbehov i kroner per innbygger, ikke alderskriteriene

I kolonne 8 vises landsgjennomsnittlig beregnet utgiftsbehov for ikke alderskriteriene (kolonne 7) multiplisert med indeks for beregnet utgiftsbehov, ikke alderskriteriene (kolonne 6).

Kolonne 9 – Omfordeling i kroner for kommunen, ikke alderskriteriene (i 1 000 kroner)

Differansen mellom kolonne 8 og kolonne 7.

Kolonne 10 – Omfordeling i kroner for kommunen, ikke alderskriteriene (i 1 000 kroner)

Kolonne 9 multiplisert med kommunens innbyggertall i 2005 (tabell E-k, kolonne 1).

Kolonne 11 – Total omfordeling i utgiftsutjevningen (i 1 000 kroner)

Total omfordeling i utgiftsutjevningen, ekskl. omfordeling grunnet elever i statlige og frittstående skoler, framkommer som summen av kolonne 5 og kolonne 10.

Kolonne 12 – Trekk for elever i statlige og frittstående skoler

Kommunene trekkes for elever som går i statlige og frittstående skoler. Elevtallene som legges til grunn bygger på gjennomsnittlig elevtall ved disse skolene per 1. oktober 2004 og 1. april 2005. Tall fra Kunnskapsdepartementet.

Oversikt over trekksetter per elev

Vanlig undervisning	45 000 kr per elev
Spesialundervisning	198 210 kr per elev
Innlosjering	209 810 kr per elev

Kolonne 13 – Tilbakeføring av samlet trekk

Det samlede trekket for alle kommuner (landssummen i kolonne 12) tilbakeføres til den enkelte kommune etter kommunens andel utgiftsbehovet.

Kolonne 14 – Nettovirkning av korreksjonsordningen for statlige og frittstående skoler

Summen av kolonne 12 og kolonne 13.

Kolonne 15 – Sum utgiftsutjevning m.m.

Utgiftsutjevningen, inkl. omfordeling grunnet elever i statlige og frittstående skoler, framkommer som summen av kolonne 11 og kolonne 14. Tallet benyttes videre i tabell 2-k, kolonne 2, som tillegg/trekk i innbyggertilskuddet.

Tabell A-k: Utgiftsutjevning m.m. Kommunene 2006. RNB.

Kommune	Alderskriterier					Ikke alderskriterier	
	Indeks ber. utg. behov	Gj.snitt ber. utg. behov (kr. pr. innb.)	Beregn. utgifts- behov (kr. pr. innb.)	Omfor- deling (kr. pr. innb.)	Omfor- deling (1000 kr)	Indeks ber. utg. behov	Gj.snitt ber. utg. behov (kr. pr. innb.)
	1	2	3	4	5	6	7
0101 Halden	1,0370	19 035	19 740	705	19 537	0,9716	7 531
0104 Moss	0,9885	19 035	18 817	-218	-6 149	0,9445	7 531
0105 Sarpsborg	0,9958	19 035	18 955	-80	-4 001	0,9397	7 531
0106 Fredrikstad	1,0171	19 035	19 362	326	23 110	0,9191	7 531
0111 Hvaler	0,9403	19 035	17 899	-1 137	-4 343	1,2616	7 531
0118 Aremark	1,1203	19 035	21 325	2 290	3 334	1,6463	7 531
0119 Marker	1,0942	19 035	20 828	1 793	6 284	1,2843	7 531
0121 Rømskog	1,2358	19 035	23 523	4 488	3 007	2,2409	7 531
0122 Trøgstad	1,0044	19 035	19 118	83	417	1,2281	7 531
0123 Spydeberg	0,9853	19 035	18 755	-280	-1 361	1,0230	7 531
0124 Askim	0,9862	19 035	18 773	-263	-3 724	0,8325	7 531
0125 Eidsberg	1,0229	19 035	19 471	436	4 476	1,0765	7 531
0127 Skiptvet	1,0007	19 035	19 048	13	44	1,1204	7 531
0128 Rakkestad	1,0336	19 035	19 675	640	4 712	1,3154	7 531
0135 Råde	1,0203	19 035	19 422	387	2 534	0,8451	7 531
0136 Rygge	1,0031	19 035	19 094	58	809	0,8777	7 531
0137 Våler	0,9719	19 035	18 500	-535	-2 177	1,1313	7 531
0138 Hobøl	0,9328	19 035	17 756	-1 280	-5 840	1,0540	7 531
Østfold	1,0082	19 035	19 191	156	40 668	0,9735	7 531
0211 Vestby	0,9041	19 035	17 209	-1 826	-24 029	0,8112	7 531
0213 Ski	0,9377	19 035	17 849	-1 187	-32 049	0,7321	7 531
0214 Ås	0,9735	19 035	18 531	-504	-7 328	0,8657	7 531
0215 Frogn	0,9789	19 035	18 633	-402	-5 465	0,8016	7 531
0216 Nesodden	0,9646	19 035	18 362	-673	-11 134	0,7878	7 531
0217 Oppegård	0,9585	19 035	18 245	-790	-18 876	0,6913	7 531
0219 Bærum	1,0348	19 035	19 699	663	70 266	0,8084	7 531
0220 Asker	0,9958	19 035	18 954	-81	-4 161	0,7350	7 531
0221 Aurskog-Høland	1,0245	19 035	19 501	466	6 229	0,9269	7 531
0226 Sørums	0,9661	19 035	18 390	-645	-8 623	0,9088	7 531
0227 Fet	0,9393	19 035	17 880	-1 155	-11 244	0,7641	7 531
0228 Rælingen	0,8522	19 035	16 222	-2 813	-41 793	0,8134	7 531
0229 Enebakk	0,9037	19 035	17 201	-1 834	-17 315	0,8904	7 531
0230 Lørenskog	0,9071	19 035	17 267	-1 768	-54 679	0,7588	7 531
0231 Skedsmo	0,9408	19 035	17 909	-1 126	-48 659	0,7839	7 531
0233 Nittedal	0,9293	19 035	17 690	-1 346	-26 540	0,7862	7 531
0234 Gjerdrum	0,9704	19 035	18 472	-564	-2 938	0,9359	7 531
0235 Ullensaker	0,8878	19 035	16 899	-2 136	-53 979	0,8066	7 531
0236 Nes	0,9994	19 035	19 024	-11	-193	0,9193	7 531
0237 Eidsvoll	0,9583	19 035	18 242	-793	-15 010	0,9713	7 531
0238 Nannestad	0,9591	19 035	18 256	-779	-8 041	0,9863	7 531
0239 Hurdal	1,1101	19 035	21 131	2 096	5 473	1,2106	7 531
Akershus	0,9675	19 035	18 416	-619	-310 090	0,8098	7 531
0301 Oslo	0,8838	19 035	16 823	-2 212	-1 191 057	0,9538	7 531
0402 Kongsvinger	0,9826	19 035	18 705	-330	-5 691	1,0342	7 531
0403 Hamar	1,0494	19 035	19 975	940	25 935	0,9287	7 531
0412 Ringsaker	1,0344	19 035	19 690	655	20 898	1,0243	7 531

Tabell A-k: Utgiftsutjevning m.m. Kommunene 2006. RNB.

Kommune	Ikke alderskriterier			Total omfordeling utg.utj. (kol. 5+10) (1000 kr)	Trekk statlige og frittstående skoler (1000 kr)	Tilbake- føring samlet trekk (1000 kr)
	Beregn. utgifts- behov (kr. pr. innb.)	Omfor- deling (kr. pr. innb.)	Omfor- deling (1000 kr)			
	8	9	10			
0101 Halden	7 317	-214	-5 897	13 641	-1 173	3 712
0104 Moss	7 113	-418	-11 725	-17 875	-6 573	3 585
0105 Sarpsborg	7 077	-454	-22 603	-26 605	-3 063	6 422
0106 Fredrikstad	6 922	-609	-42 890	-19 780	-7 701	9 181
0111 Hvaler	9 502	1 970	7 434	3 091	-90	507
0118 Aremark	12 399	4 867	6 936	10 270	0	237
0119 Marker	9 672	2 141	7 364	13 648	-45	521
0121 Rømskog	16 877	9 346	6 233	9 240	0	132
0122 Trøgstad	9 249	1 718	8 525	8 942	-90	706
0123 Spydeberg	7 704	173	829	-532	-558	626
0124 Askim	6 270	-1 261	-17 771	-21 494	-2 295	1 752
0125 Eidsberg	8 107	576	5 877	10 353	-765	1 400
0127 Skiptvet	8 438	907	3 042	3 085	0	456
0128 Rakkestad	9 906	2 375	17 301	22 014	-90	1 067
0135 Råde	6 364	-1 167	-7 544	-5 010	-1 395	825
0136 Rygge	6 610	-921	-12 630	-11 821	-2 205	1 736
0137 Våler	8 520	989	3 975	1 797	-540	537
0138 Hobøl	7 938	406	1 852	-3 988	-1 386	584
Østfold	7 331	-200	-51 691	-11 023	-27 970	33 984
0211 Vestby	6 109	-1 422	-18 475	-42 504	-3 150	1 500
0213 Ski	5 513	-2 018	-54 079	-86 129	-1 620	3 106
0214 Ås	6 520	-1 012	-14 639	-21 966	-2 718	1 799
0215 Frogn	6 037	-1 494	-19 955	-25 420	-4 293	1 645
0216 Nesodden	5 933	-1 598	-25 934	-37 068	-11 808	1 966
0217 Oppegård	5 207	-2 325	-54 828	-73 703	-1 521	2 736
0219 Bærum	6 088	-1 443	-151 039	-80 773	-19 352	13 373
0220 Asker	5 536	-1 995	-101 482	-105 643	-8 901	6 153
0221 Aurskog-Høland	6 981	-551	-7 309	-1 079	-180	1 741
0226 Sørum	6 844	-687	-8 875	-17 498	-1 818	1 616
0227 Fet	5 754	-1 777	-17 000	-28 245	-900	1 126
0228 Rælingen	6 126	-1 405	-20 792	-62 585	-1 503	1 640
0229 Enebakk	6 705	-826	-7 676	-24 992	-693	1 103
0230 Lørenskog	5 715	-1 817	-55 724	-110 403	-8 226	3 469
0231 Skedsmo	5 903	-1 628	-68 522	-117 181	-7 191	4 950
0233 Nittedal	5 921	-1 610	-31 530	-58 070	-1 683	2 287
0234 Gjerdrum	7 049	-483	-2 444	-5 382	-1 080	636
0235 Ullensaker	6 075	-1 456	-35 760	-89 739	-1 233	2 794
0236 Nes	6 923	-608	-10 957	-11 151	-333	2 309
0237 Eidsvoll	7 315	-216	-4 026	-19 035	-810	2 364
0238 Nannestad	7 428	-103	-1 049	-9 090	-783	1 294
0239 Hurdal	9 118	1 586	4 128	9 601	-180	388
Akershus	6 099	-1 433	-707 968	-1 018 058	-79 980	59 994
0301 Oslo	7 183	-348	-184 518	-1 375 575	-108 348	63 587
0402 Kongsvinger	7 789	258	4 456	-1 234	0	2 257
0403 Hamar	6 995	-537	-14 725	11 211	-8 021	3 668
0412 Ringsaker	7 714	183	5 813	26 712	-6 564	4 297

Tabell A-k: Utgiftsutjevning m.m. Kommunene 2006. RNB.

Kommune	Nettovirkning statl. og frittst. skoler	Sum utg.- utjevning m.m.
	(kol. 12+13) (1000 kr)	(kol. 11+14) (1000 kr)
	14	15
0101 Halden	2 539	16 180
0104 Moss	-2 988	-20 863
0105 Sarpsborg	3 359	-23 245
0106 Fredrikstad	1 479	-18 301
0111 Hvaler	417	3 508
0118 Aremark	237	10 507
0119 Marker	476	14 124
0121 Rømskog	132	9 373
0122 Trøgstad	616	9 558
0123 Spydeberg	67	-464
0124 Askim	-543	-22 038
0125 Eidsberg	635	10 989
0127 Skiptvet	456	3 541
0128 Rakkestad	977	22 990
0135 Råde	-570	-5 580
0136 Rygge	-469	-12 291
0137 Våler	-3	1 794
0138 Hobøl	-803	-4 791
Østfold	6 014	-5 009
0211 Vestby	-1 650	-44 154
0213 Ski	1 486	-84 643
0214 Ås	-919	-22 886
0215 Frogn	-2 648	-28 068
0216 Nesodden	-9 843	-46 910
0217 Oppegård	1 215	-72 489
0219 Bærum	-5 979	-86 752
0220 Asker	-2 749	-108 392
0221 Aurskog-Høland	1 561	481
0226 Sørum	-203	-17 701
0227 Fet	226	-28 019
0228 Rælingen	137	-62 448
0229 Enebakk	410	-24 582
0230 Lørenskog	-4 757	-115 160
0231 Skedsmo	-2 242	-119 423
0233 Nittedal	604	-57 466
0234 Gjerdrum	-444	-5 827
0235 Ullensaker	1 561	-88 178
0236 Nes	1 976	-9 175
0237 Eidsvoll	1 554	-17 482
0238 Nannestad	511	-8 580
0239 Hurdal	208	9 809
Akershus	-19 986	-1 038 044
0301 Oslo	-44 761	-1 420 336
0402 Kongsvinger	2 257	1 022
0403 Hamar	-4 352	6 858
0412 Ringsaker	-2 267	24 444

Tabell A-k: Utgiftsutjevning m.m. Kommunene 2006. RNB.

Kommune	Alderskriterier					Ikke alderskriterier	
	Indeks ber. utg. behov	Gj.snitt ber. utg. behov <i>(kr. pr. innb.)</i>	Beregn. utgifts- behvo <i>(kr. pr. innb.)</i>	Omfor- deling <i>(kr. pr. innb.)</i>	Omfor- deling <i>(1000 kr)</i>	Indeks ber. utg. behov	Gj.snitt ber. utg. behov <i>(kr. pr. innb.)</i>
	1	2	3	4	5	6	7
0415 Løten	1,0265	19 035	19 540	505	3 681	0,9425	7 531
0417 Stange	1,0234	19 035	19 481	446	8 295	1,0092	7 531
0418 Nord-Odal	1,0506	19 035	19 999	964	4 868	1,3816	7 531
0419 Sør-Odal	1,0471	19 035	19 931	896	6 878	1,1194	7 531
0420 Eidskog	1,1560	19 035	22 005	2 970	19 164	1,3339	7 531
0423 Grue	1,1824	19 035	22 507	3 471	18 113	1,3851	7 531
0425 Åsnes	1,1402	19 035	21 704	2 669	20 590	1,2937	7 531
0426 Våler	1,1042	19 035	21 018	1 983	7 744	1,3027	7 531
0427 Elverum	1,0327	19 035	19 658	623	11 828	0,8666	7 531
0428 Trysil	1,1267	19 035	21 447	2 412	16 510	1,4235	7 531
0429 Åmot	1,0891	19 035	20 731	1 695	7 371	1,2197	7 531
0430 Stor-Elvdal	1,1432	19 035	21 760	2 725	7 622	1,4599	7 531
0432 Rendalen	1,2365	19 035	23 537	4 502	9 373	1,6896	7 531
0434 Engerdal	1,1314	19 035	21 537	2 501	3 745	1,8525	7 531
0436 Tolga	1,2163	19 035	23 152	4 116	7 224	1,4232	7 531
0437 Tynset	1,0876	19 035	20 702	1 667	8 947	1,3690	7 531
0438 Alvdal	1,1199	19 035	21 317	2 282	5 457	1,3075	7 531
0439 Folldal	1,1532	19 035	21 952	2 917	5 023	1,3858	7 531
0441 Os	1,1521	19 035	21 931	2 896	6 009	1,6356	7 531
Hedmark	1,0612	19 035	20 200	1 165	219 587	1,1091	7 531
0501 Lillehammer	1,0354	19 035	19 709	674	17 061	0,8740	7 531
0502 Gjøvik	1,0081	19 035	19 190	155	4 308	0,9306	7 531
0511 Dovre	1,1283	19 035	21 477	2 441	6 899	1,3159	7 531
0512 Lesja	1,1029	19 035	20 993	1 958	4 253	1,7014	7 531
0513 Skjåk	1,1096	19 035	21 121	2 086	4 955	1,3308	7 531
0514 Lom	1,0761	19 035	20 483	1 448	3 555	1,2843	7 531
0515 Vågå	1,1041	19 035	21 017	1 981	7 462	1,2960	7 531
0516 Nord-Fron	1,0457	19 035	19 906	871	5 087	1,1214	7 531
0517 Sel	1,0667	19 035	20 304	1 269	7 720	1,2567	7 531
0519 Sør-Fron	1,1495	19 035	21 880	2 845	9 193	1,0981	7 531
0520 Ringebu	1,1492	19 035	21 874	2 839	12 964	1,2521	7 531
0521 Øyer	1,0591	19 035	20 160	1 125	5 461	1,1013	7 531
0522 Gausdal	1,0840	19 035	20 634	1 599	9 916	1,0710	7 531
0528 Østre Toten	1,0714	19 035	20 393	1 358	19 631	1,2266	7 531
0529 Vestre Toten	0,9938	19 035	18 918	-118	-1 481	1,0239	7 531
0532 Jevnaker	1,0496	19 035	19 980	945	5 962	0,9296	7 531
0533 Lunner	0,9583	19 035	18 241	-794	-6 761	0,9424	7 531
0534 Gran	1,0529	19 035	20 043	1 008	13 168	1,1503	7 531
0536 Søndre Land	1,0900	19 035	20 748	1 713	10 240	2,1423	7 531
0538 Nordre Land	1,0836	19 035	20 626	1 591	10 716	1,2102	7 531
0540 Sør-Aurdal	1,1841	19 035	22 540	3 504	11 365	1,5566	7 531
0541 Etnedal	1,1574	19 035	22 032	2 996	4 162	1,8403	7 531
0542 Nord-Aurdal	1,0420	19 035	19 835	800	5 140	1,2518	7 531
0543 Vestre Slidre	1,0405	19 035	19 805	770	1 707	1,2700	7 531
0544 Øystre Slidre	1,0561	19 035	20 103	1 068	3 350	1,4234	7 531
0545 Vang	1,1669	19 035	22 212	3 177	5 159	1,9344	7 531
Oppland	1,0520	19 035	20 024	989	181 194	1,1399	7 531

Tabell A-k: Utgiftsutjevning m.m. Kommunene 2006. RNB.

Kommune	Ikke alderskriterier			Total omfordeling utg.utj. (kol. 5+10) (1000 kr)	Trekk statlige og frittstående skoler (1000 kr)	Tilbake- føring samlet trekk (1000 kr)
	Beregn. utgifts- behov (kr. pr. innb.)	Omfor- deling (kr. pr. innb.)	Omfor- deling (1000 kr)			
	8	9	10			
0415 Løten	7 098	-433	-3 148	534	-2 421	968
0417 Stange	7 600	69	1 276	9 571	-10 649	2 469
0418 Nord-Odal	10 405	2 874	14 577	19 446	-198	759
0419 Sør-Odal	8 430	899	6 855	13 734	0	1 072
0420 Eidskog	10 046	2 515	16 345	35 509	0	1 029
0423 Grue	10 432	2 900	15 299	33 413	0	860
0425 Åsnes	9 743	2 212	17 208	37 799	0	1 218
0426 Våler	9 811	2 280	8 946	16 690	-408	593
0427 Elverum	6 526	-1 005	-18 935	-7 107	-45	2 454
0428 Trysil	10 720	3 189	21 948	38 458	0	1 096
0429 Åmot	9 186	1 655	7 278	14 649	0	645
0430 Stor-Elvdal	10 995	3 464	9 810	17 432	0	454
0432 Rendalen	12 724	5 193	10 932	20 305	0	384
0434 Engerdal	13 952	6 421	9 624	13 369	0	260
0436 Tolga	10 718	3 187	5 666	12 891	0	308
0437 Tynset	10 310	2 779	15 019	23 966	0	827
0438 Alvdal	9 847	2 316	5 596	11 053	0	372
0439 Folldal	10 437	2 906	4 989	10 012	0	279
0441 Os	12 318	4 787	9 990	15 999	0	352
Hedmark	8 353	822	154 822	374 409	-28 307	26 620
0501 Lillehammer	6 582	-949	-23 794	-6 733	-7 380	3 291
0502 Gjøvik	7 009	-523	-14 446	-10 138	-2 115	3 570
0511 Dovre	9 910	2 379	6 839	13 739	0	441
0512 Lesja	12 814	5 282	11 537	15 790	0	369
0513 Skjåk	10 023	2 492	5 965	10 920	0	363
0514 Lom	9 672	2 141	5 282	8 837	0	371
0515 Vågå	9 760	2 229	8 410	15 872	0	568
0516 Nord-Fron	8 445	914	5 389	10 475	-45	822
0517 Sel	9 464	1 933	11 714	19 434	0	892
0519 Sør-Fron	8 270	739	2 417	11 610	0	490
0520 Ringebu	9 430	1 899	8 708	21 672	-2 025	717
0521 Øyer	8 294	763	3 692	9 154	-90	678
0522 Gausdal	8 066	535	3 304	13 220	-270	868
0528 Østre Toten	9 238	1 707	24 922	44 553	-495	2 138
0529 Vestre Toten	7 711	180	2 260	779	-135	1 663
0532 Jevnaker	7 001	-530	-3 358	2 604	-945	855
0533 Lunner	7 097	-434	-3 692	-10 453	-468	1 068
0534 Gran	8 663	1 132	14 722	27 890	-90	1 859
0536 Søndre Land	16 134	8 603	51 687	61 927	-90	1 097
0538 Nordre Land	9 114	1 583	10 838	21 554	0	1 011
0540 Sør-Aurdal	11 723	4 192	13 687	25 052	0	553
0541 Etnedal	13 860	6 329	8 841	13 003	0	248
0542 Nord-Aurdal	9 428	1 896	12 217	17 357	0	928
0543 Vestre Slidre	9 565	2 034	4 565	6 272	0	324
0544 Øystre Slidre	10 720	3 189	9 930	13 279	0	483
0545 Vang	14 569	7 037	11 351	16 511	0	292
Oppland	8 585	1 054	192 986	374 180	-14 148	25 959

Tabell A-k: Utgiftsutjevning m.m. Kommunene 2006. RNB.

Kommune	Nettovirkning statl. og frittst. skoler	Sum utg.- utjevning m.m.
	(kol. 12+13) (1000 kr)	(kol. 11+14) (1000 kr)
	14	15
0415 Løten	-1 453	-919
0417 Stange	-8 180	1 391
0418 Nord-Odal	561	20 006
0419 Sør-Odal	1 072	14 806
0420 Eidskog	1 029	36 538
0423 Grue	860	34 272
0425 Åsnes	1 218	39 017
0426 Våler	185	16 875
0427 Elverum	2 409	-4 698
0428 Trysil	1 096	39 554
0429 Åmot	645	15 294
0430 Stor-Elvdal	454	17 886
0432 Rendalen	384	20 689
0434 Engerdal	260	13 629
0436 Tolga	308	13 199
0437 Tynset	827	24 793
0438 Alvdal	372	11 425
0439 Folldal	279	10 291
0441 Os	352	16 351
Hedmark	-1 686	372 723
0501 Lillehammer	-4 089	-10 823
0502 Gjøvik	1 455	-8 683
0511 Dovre	441	14 180
0512 Lesja	369	16 159
0513 Skjåk	363	11 283
0514 Lom	371	9 208
0515 Vågå	568	16 440
0516 Nord-Fron	777	11 252
0517 Sel	892	20 326
0519 Sør-Fron	490	12 100
0520 Ringebu	-1 308	20 364
0521 Øyer	588	9 741
0522 Gausdal	598	13 818
0528 Østre Toten	1 643	46 197
0529 Vestre Toten	1 528	2 307
0532 Jevnaker	-90	2 514
0533 Lunner	600	-9 853
0534 Gran	1 769	29 659
0536 Søndre Land	1 007	62 933
0538 Nordre Land	1 011	22 566
0540 Sør-Aurdal	553	25 605
0541 Etnedal	248	13 252
0542 Nord-Aurdal	928	18 284
0543 Vestre Slidre	324	6 596
0544 Øystre Slidre	483	13 762
0545 Vang	292	16 802
Oppland	11 811	385 991

Tabell A-k: Utgiftsutjevning m.m. Kommunene 2006. RNB.

Kommune	Alderskriterier					Ikke alderskriterier	
	Indeks ber. utg. behov	Gj.snitt ber. utg. behov <i>(kr. pr. innb.)</i>	Beregn. utgifts- behvo <i>(kr. pr. innb.)</i>	Omfor- deling <i>(kr. pr. innb.)</i>	Omfor- deling <i>(1000 kr)</i>	Indeks ber. utg. behov	Gj.snitt ber. utg. behov <i>(kr. pr. innb.)</i>
	1	2	3	4	5	6	7
0602 Drammen	0,9823	19 035	18 698	-337	-19 453	0,8543	7 531
0604 Kongsberg	0,9743	19 035	18 547	-489	-11 393	1,0192	7 531
0605 Ringerike	1,0314	19 035	19 633	598	16 865	0,9746	7 531
0612 Hole	0,9495	19 035	18 073	-962	-5 105	0,9764	7 531
0615 Flå	1,0880	19 035	20 710	1 675	1 672	1,8401	7 531
0616 Nes	1,1250	19 035	21 414	2 379	8 382	1,1256	7 531
0617 Gol	1,0916	19 035	20 780	1 744	7 682	1,2101	7 531
0618 Hemsedal	1,0641	19 035	20 255	1 220	2 375	1,2976	7 531
0619 Ål	1,1437	19 035	21 771	2 736	12 753	1,2239	7 531
0620 Hol	1,0310	19 035	19 625	590	2 656	1,1497	7 531
0621 Sigdal	1,1351	19 035	21 607	2 572	9 004	1,2615	7 531
0622 Krødsherad	1,0239	19 035	19 490	454	966	1,5801	7 531
0623 Modum	1,0101	19 035	19 227	192	2 414	1,0793	7 531
0624 Øvre Eiker	1,0059	19 035	19 148	113	1 790	0,9733	7 531
0625 Nedre Eiker	0,9542	19 035	18 163	-872	-18 878	0,8955	7 531
0626 Lier	0,9960	19 035	18 959	-76	-1 668	0,8553	7 531
0627 Røyken	0,9327	19 035	17 754	-1 281	-22 534	0,8465	7 531
0628 Hurum	1,0411	19 035	19 817	782	6 966	0,9901	7 531
0631 Flesberg	1,0611	19 035	20 198	1 163	2 940	1,3533	7 531
0632 Rollag	1,2702	19 035	24 178	5 143	7 272	1,9300	7 531
0633 Nore og Uvdal	1,1959	19 035	22 764	3 729	9 683	1,3203	7 531
Buskerud	1,0031	19 035	19 094	59	14 389	0,9732	7 531
0701 Horten	1,0105	19 035	19 236	200	4 986	0,9165	7 531
0702 Holmestrand	1,0060	19 035	19 149	113	1 095	1,0246	7 531
0704 Tønsberg	1,0071	19 035	19 171	136	5 023	0,9489	7 531
0706 Sandefjord	1,0184	19 035	19 386	351	14 582	0,9515	7 531
0709 Larvik	1,0562	19 035	20 105	1 069	44 069	0,9555	7 531
0711 Svelvik	0,9777	19 035	18 611	-425	-2 746	1,0712	7 531
0713 Sande	1,0285	19 035	19 578	543	4 204	1,0785	7 531
0714 Hof	1,0260	19 035	19 530	495	1 524	1,1373	7 531
0716 Re	1,0026	19 035	19 085	49	407	1,2187	7 531
0719 Andebu	1,0227	19 035	19 468	433	2 229	1,1406	7 531
0720 Stokke	0,9725	19 035	18 512	-523	-5 300	1,0183	7 531
0722 Nøtterøy	1,0539	19 035	20 062	1 027	20 620	0,8159	7 531
0723 Tjøme	1,0292	19 035	19 592	557	2 541	1,0291	7 531
0728 Lardal	1,0417	19 035	19 828	793	1 939	1,2208	7 531
Vestfold	1,0225	19 035	19 464	429	95 173	0,9711	7 531
0805 Porsgrunn	1,0352	19 035	19 705	670	22 477	0,8897	7 531
0806 Skien	1,0228	19 035	19 469	434	22 013	0,8884	7 531
0807 Notodden	1,1046	19 035	21 027	1 991	24 522	1,0723	7 531
0811 Siljan	1,0076	19 035	19 180	145	342	1,1904	7 531
0814 Bamble	0,9571	19 035	18 219	-816	-11 508	0,9486	7 531
0815 Kragerø	1,0286	19 035	19 579	544	5 697	1,1604	7 531
0817 Drangedal	1,1568	19 035	22 020	2 985	12 425	1,2871	7 531
0819 Nome	1,0953	19 035	20 849	1 814	11 920	1,3899	7 531
0821 Bø	0,9805	19 035	18 665	-370	-1 966	0,9952	7 531
0822 Sauherad	1,0595	19 035	20 168	1 133	4 860	1,1436	7 531

Tabell A-k: Utgiftsutjevning m.m. Kommunene 2006. RNB.

Kommune	Ikke alderskriterier			Total omfordeling utg.utj. (kol. 5+10) (1000 kr)	Trekktatlige og frittstående skoler (1000 kr)	Tilbake- føring samlet trekk (1000 kr)
	Beregn. utgifts- behov (kr. pr. innb.)	Omfor- deling (kr. pr. innb.)	Omfor- deling (1000 kr)			
	8	9	10			
0602 Drammen	6 434	-1 097	-62 692	-82 145	-783	7 110
0604 Kongsberg	7 675	144	3 355	-8 038	-2 745	3 024
0605 Ringerike	7 340	-191	-5 375	11 491	-2 925	3 768
0612 Hole	7 354	-177	-927	-6 033	-2 061	667
0615 Flå	13 858	6 327	6 415	8 087	0	177
0616 Nes	8 477	946	3 295	11 677	0	516
0617 Gol	9 113	1 582	6 922	14 604	-45	648
0618 Hemsedal	9 773	2 242	4 279	6 654	0	276
0619 Ål	9 217	1 686	7 875	20 628	-1 080	713
0620 Hol	8 659	1 128	5 139	7 794	0	629
0621 Sigdal	9 501	1 970	6 967	15 971	0	539
0622 Krødsherad	11 900	4 369	9 398	10 364	0	337
0623 Modum	8 128	597	7 486	9 900	-90	1 705
0624 Øvre Eiker	7 330	-201	-3 146	-1 356	-1 530	2 062
0625 Nedre Eiker	6 744	-787	-16 946	-35 824	-2 115	2 672
0626 Lier	6 441	-1 090	-23 674	-25 342	-918	2 740
0627 Røyken	6 375	-1 156	-19 982	-42 516	-1 053	2 066
0628 Hurum	7 457	-75	-657	6 309	-3 915	1 178
0631 Flesberg	10 192	2 661	6 698	9 638	0	371
0632 Rollag	14 535	7 004	10 093	17 365	0	272
0633 Nore og Uvdal	9 943	2 412	6 356	16 039	0	426
Buskerud	7 329	-202	-49 120	-34 731	-19 261	31 896
0701 Horten	6 903	-629	-15 569	-10 583	-2 880	3 210
0702 Holmestrand	7 716	185	1 778	2 873	-1 540	1 266
0704 Tønsberg	7 146	-385	-14 039	-9 016	-12 898	4 791
0706 Sandefjord	7 166	-365	-15 071	-489	-7 758	5 435
0709 Larvik	7 196	-335	-13 792	30 277	-2 610	5 565
0711 Svelvik	8 068	536	3 455	710	-828	858
0713 Sande	8 122	591	4 547	8 751	-765	1 052
0714 Hof	8 565	1 034	3 152	4 676	-90	428
0716 Re	9 179	1 647	13 479	13 886	-3 528	1 149
0719 Andebu	8 590	1 059	5 381	7 610	-1 863	711
0720 Stokke	7 669	138	1 382	-3 918	-1 548	1 294
0722 Nøtterøy	6 145	-1 387	-27 761	-7 141	-8 910	2 599
0723 Tjøme	7 750	219	1 003	3 544	-1 935	618
0728 Lardal	9 194	1 663	4 023	5 962	-45	343
Vestfold	7 314	-218	-48 031	47 142	-47 199	29 318
0805 Porsgrunn	6 700	-831	-27 751	-5 273	-630	4 386
0806 Skien	6 691	-840	-42 583	-20 570	-6 255	6 566
0807 Notodden	8 076	544	6 728	31 250	-135	1 787
0811 Siljan	8 965	1 434	3 402	3 743	0	333
0814 Bamble	7 144	-387	-5 484	-16 992	0	1 784
0815 Kragerø	8 739	1 208	12 721	18 418	0	1 491
0817 Drangedal	9 693	2 162	8 958	21 383	0	647
0819 Nome	10 468	2 937	19 280	31 200	0	1 012
0821 Bø	7 495	-36	-189	-2 155	-225	683
0822 Sauherad	8 613	1 081	4 675	9 535	-405	622

Tabell A-k: Utgiftsutjevning m.m. Kommunene 2006. RNB.

Kommune	Nettovirkning statl. og frittst. skoler	Sum utg.- utjevning m.m.
	(kol. 12+13) (1000 kr)	(kol. 11+14) (1000 kr)
	14	15
0602 Drammen	6 327	-75 818
0604 Kongsberg	279	-7 759
0605 Ringerike	843	12 334
0612 Hole	-1 395	-7 428
0615 Flå	177	8 264
0616 Nes	516	12 194
0617 Gol	603	15 207
0618 Hemsedal	276	6 931
0619 Ål	-367	20 261
0620 Hol	629	8 423
0621 Sigdal	539	16 509
0622 Krødsherad	337	10 702
0623 Modum	1 615	11 515
0624 Øvre Eiker	532	-824
0625 Nedre Eiker	557	-35 267
0626 Lier	1 821	-23 520
0627 Røyken	1 012	-41 504
0628 Hurum	-2 737	3 572
0631 Flesberg	371	10 009
0632 Rollag	272	17 637
0633 Nore og Uvdal	426	16 465
Buskerud	12 635	-22 096
0701 Horten	330	-10 254
0702 Holmestrand	-274	2 599
0704 Tønsberg	-8 106	-17 122
0706 Sandefjord	-2 323	-2 812
0709 Larvik	2 955	33 232
0711 Svelvik	30	740
0713 Sande	287	9 038
0714 Hof	338	5 014
0716 Re	-2 380	11 506
0719 Andebu	-1 153	6 457
0720 Stokke	-254	-4 172
0722 Nøtterøy	-6 311	-13 452
0723 Tjøme	-1 317	2 227
0728 Lardal	298	6 260
Vestfold	-17 881	29 261
0805 Porsgrunn	3 756	-1 517
0806 Skien	311	-20 259
0807 Notodden	1 652	32 902
0811 Siljan	333	4 076
0814 Bamble	1 784	-15 208
0815 Kragerø	1 491	19 909
0817 Drangedal	647	22 030
0819 Nome	1 012	32 212
0821 Bø	458	-1 697
0822 Sauherad	217	9 752

Tabell A-k: Utgiftsutjevning m.m. Kommunene 2006. RNB.

Kommune	Alderskriterier					Ikke alderskriterier	
	Indeks ber. utg. behov	Gj.snitt ber. utg. behov <i>(kr. pr. innb.)</i>	Beregn. utgifts- behvo <i>(kr. pr. innb.)</i>	Omfor- deling <i>(kr. pr. innb.)</i>	Omfor- deling <i>(1000 kr)</i>	Indeks ber. utg. behov	Gj.snitt ber. utg. behov <i>(kr. pr. innb.)</i>
	1	2	3	4	5	6	7
0826 Tinn	1,1169	19 035	21 261	2 226	13 906	1,1810	7 531
0827 Hjartdal	1,1582	19 035	22 047	3 012	4 876	1,8410	7 531
0828 Seljord	1,0296	19 035	19 599	564	1 643	1,2651	7 531
0829 Kvitseid	1,1086	19 035	21 102	2 067	5 323	1,5582	7 531
0830 Nissedal	1,1296	19 035	21 502	2 467	3 471	1,8227	7 531
0831 Fyresdal	1,1062	19 035	21 057	2 021	2 767	1,8386	7 531
0833 Tokke	1,1748	19 035	22 362	3 327	8 041	1,2758	7 531
0834 Vinje	1,0835	19 035	20 625	1 589	5 871	1,4563	7 531
Telemark	1,0432	19 035	19 858	823	136 679	1,0406	7 531
0901 Risør	1,1177	19 035	21 276	2 240	15 375	1,1344	7 531
0904 Grimstad	0,9889	19 035	18 825	-211	-4 048	0,7941	7 531
0906 Arendal	0,9992	19 035	19 019	-16	-641	0,9173	7 531
0911 Gjerstad	1,1148	19 035	21 220	2 184	5 474	1,6000	7 531
0912 Vegårshei	1,1898	19 035	22 648	3 613	6 680	1,3085	7 531
0914 Tvedestrand	1,0626	19 035	20 226	1 191	6 954	1,0746	7 531
0919 Froland	1,0125	19 035	19 273	237	1 131	1,0395	7 531
0926 Lillesand	0,9952	19 035	18 943	-92	-829	0,9647	7 531
0928 Birkenes	1,0693	19 035	20 354	1 319	5 785	1,0311	7 531
0929 Åmli	1,0908	19 035	20 763	1 728	3 085	1,7023	7 531
0935 Iveland	1,0499	19 035	19 986	950	1 112	1,9583	7 531
0937 Evje og Hornnes	1,0338	19 035	19 679	644	2 140	1,0450	7 531
0938 Bygland	1,1063	19 035	21 059	2 024	2 623	2,2258	7 531
0940 Valle	1,1617	19 035	22 114	3 079	4 150	1,7388	7 531
0941 Bykle	0,9309	19 035	17 721	-1 315	-1 149	2,1230	7 531
Aust-Agder	1,0241	19 035	19 495	460	47 841	1,0232	7 531
1001 Kristiansand	0,9849	19 035	18 747	-288	-22 177	0,8647	7 531
1002 Mandal	1,0398	19 035	19 794	758	10 669	0,8916	7 531
1003 Farsund	1,0473	19 035	19 935	900	8 503	0,8945	7 531
1004 Flekkefjord	1,1188	19 035	21 297	2 262	20 024	1,1399	7 531
1014 Vennesla	1,0189	19 035	19 395	359	4 497	0,9312	7 531
1017 Songdalen	0,9878	19 035	18 803	-232	-1 303	1,0090	7 531
1018 Søgne	0,9946	19 035	18 933	-102	-983	0,8446	7 531
1021 Marnardal	1,1604	19 035	22 089	3 054	6 630	1,9022	7 531
1026 Åseral	1,2321	19 035	23 454	4 418	3 950	2,0174	7 531
1027 Audnedal	1,1934	19 035	22 717	3 682	5 729	1,6892	7 531
1029 Lindesnes	1,1042	19 035	21 019	1 984	8 899	1,0905	7 531
1032 Lyngdal	1,0138	19 035	19 298	263	1 920	1,0742	7 531
1034 Hægebostad	1,0292	19 035	19 590	555	879	1,6929	7 531
1037 Kvinesdal	1,0848	19 035	20 650	1 614	8 982	1,2508	7 531
1046 Sirdal	1,1899	19 035	22 650	3 615	6 290	1,5363	7 531
Vest-Agder	1,0202	19 035	19 420	385	62 509	0,9659	7 531
1101 Eigersund	1,0335	19 035	19 673	638	8 555	1,3168	7 531
1102 Sandnes	0,9484	19 035	18 053	-982	-57 889	0,7944	7 531
1103 Stavanger	0,9552	19 035	18 182	-853	-98 207	0,7991	7 531
1106 Haugesund	1,0203	19 035	19 421	386	12 254	0,9395	7 531
1111 Sokndal	1,1966	19 035	22 778	3 743	12 355	1,1406	7 531

Tabell A-k: Utgiftsutjevning m.m. Kommunene 2006. RNB.

Kommune	Ikke alderskriterier			Total omfordeling utg.utj. (kol. 5+10) (1000 kr)	Trekktatlige og frittstående skoler (1000 kr)	Tilbake- føring samlet trekk (1000 kr)
	Beregn. utgifts- behov (kr. pr. innb.)	Omfor- deling (kr. pr. innb.)	Omfor- deling (1000 kr)			
	8	9	10			
0826 Tinn	8 895	1 364	8 699	22 605	-45	948
0827 Hjartdal	13 865	6 334	10 343	15 219	0	296
0828 Seljord	9 528	1 996	5 827	7 470	0	420
0829 Kvitseid	11 735	4 204	10 921	16 243	0	430
0830 Nissedal	13 727	6 196	8 724	12 195	0	247
0831 Fyresdal	13 847	6 316	8 545	11 313	0	236
0833 Tokke	9 608	2 077	5 116	13 156	0	392
0834 Vinje	10 968	3 436	12 914	18 785	0	589
Telemark	7 837	306	50 847	187 526	-7 695	22 868
0901 Risør	8 543	1 012	6 991	22 367	0	1 034
0904 Grimstad	5 981	-1 550	-29 281	-33 329	-2 028	2 329
0906 Arendal	6 908	-623	-24 705	-25 347	-6 750	5 107
0911 Gjerstad	12 050	4 519	11 297	16 771	0	412
0912 Vegårshei	9 855	2 324	4 308	10 988	-45	294
0914 Tvedestrand	8 093	562	3 310	10 264	-90	824
0919 Froland	7 829	297	1 390	2 520	-90	624
0926 Lillesand	7 265	-266	-2 405	-3 234	-1 620	1 171
0928 Birkenes	7 766	235	1 018	6 802	-45	616
0929 Åmli	12 821	5 289	9 526	12 611	-45	304
0935 Iveland	14 749	7 217	8 329	9 441	-45	200
0937 Evje og Hornnes	7 870	339	1 119	3 259	0	462
0938 Bygland	16 763	9 232	12 251	14 874	0	250
0940 Valle	13 095	5 564	7 701	11 851	0	235
0941 Bykle	15 989	8 458	7 248	6 099	0	144
Aust-Agder	7 706	175	18 097	65 938	-10 758	14 005
1001 Kristiansand	6 512	-1 019	-77 498	-99 674	-14 310	9 565
1002 Mandal	6 715	-816	-11 438	-769	-543	1 843
1003 Farsund	6 737	-794	-7 530	973	-1 800	1 259
1004 Flekkefjord	8 584	1 053	9 351	29 376	0	1 309
1014 Vennesla	7 013	-518	-6 442	-1 945	-90	1 632
1017 Songdalen	7 599	68	377	-926	-1 125	735
1018 Søgne	6 361	-1 170	-11 172	-12 155	-5 670	1 184
1021 Marnardal	14 326	6 795	14 724	21 354	0	391
1026 Åseral	15 193	7 662	6 950	10 900	0	175
1027 Audnedal	12 722	5 190	8 175	13 904	0	277
1029 Lindesnes	8 213	682	3 057	11 955	0	653
1032 Lyngdal	8 090	559	4 048	5 968	-3 195	978
1034 Hægebostad	12 750	5 218	8 318	9 197	0	255
1037 Kvinesdal	9 420	1 889	10 543	19 525	0	833
1046 Sirdal	11 570	4 039	7 108	13 399	0	300
Vest-Agder	7 274	-257	-41 429	21 080	-26 733	21 390
1101 Eigersund	9 917	2 386	31 990	40 545	-9 810	1 958
1102 Sandnes	5 983	-1 548	-89 219	-147 108	-8 190	6 892
1103 Stavanger	6 018	-1 513	-172 442	-270 650	-11 655	13 720
1106 Haugesund	7 076	-456	-14 362	-2 108	-4 725	4 168
1111 Sokndal	8 590	1 059	3 503	15 858	0	513

Tabell A-k: Utgiftsutjevning m.m. Kommunene 2006. RNB.

Kommune	Nettovirkning statl. og frittst. skoler	Sum utg.- utjevning m.m.
	(kol. 12+13) (1000 kr)	(kol. 11+14) (1000 kr)
	14	15
0826 Tinn	903	23 508
0827 Hjartdal	296	15 515
0828 Seljord	420	7 890
0829 Kvitseid	430	16 674
0830 Nissedal	247	12 442
0831 Fyresdal	236	11 549
0833 Tokke	392	13 548
0834 Vinje	589	19 374
Telemark	15 173	202 700
0901 Risør	1 034	23 400
0904 Grimstad	301	-33 028
0906 Arendal	-1 643	-26 989
0911 Gjerstad	412	17 183
0912 Vegårshei	249	11 237
0914 Tvedestrand	734	10 998
0919 Froland	534	3 055
0926 Lillesand	-449	-3 684
0928 Birkenes	571	7 373
0929 Åmli	259	12 869
0935 Iveland	155	9 596
0937 Evje og Hornnes	462	3 721
0938 Bygland	250	15 124
0940 Valle	235	12 086
0941 Bykle	144	6 243
Aust-Agder	3 247	69 185
1001 Kristiansand	-4 745	-104 419
1002 Mandal	1 300	531
1003 Farsund	-541	433
1004 Flekkefjord	1 309	30 685
1014 Vennesla	1 542	-403
1017 Songdalen	-390	-1 316
1018 Søgne	-4 486	-16 642
1021 Marnardal	391	21 745
1026 Åseral	175	11 075
1027 Audnedal	277	14 181
1029 Lindesnes	653	12 608
1032 Lyngdal	-2 217	3 750
1034 Hægebostad	255	9 452
1037 Kvinesdal	833	20 357
1046 Sirdal	300	13 699
Vest-Agder	-5 343	15 737
1101 Eigersund	-7 852	32 693
1102 Sandnes	-1 298	-148 406
1103 Stavanger	2 065	-268 585
1106 Haugesund	-557	-2 665
1111 Sokndal	513	16 372

Tabell A-k: Utgiftsutjevning m.m. Kommunene 2006. RNB.

Kommune	Alderskriterier					Ikke alderskriterier	
	Indeks ber. utg. behov	Gj.snitt ber. utg. behov <i>(kr. pr. innb.)</i>	Beregn. utgifts- behvo <i>(kr. pr. innb.)</i>	Omfor- deling <i>(kr. pr. innb.)</i>	Omfor- deling <i>(1000 kr)</i>	Indeks ber. utg. behov	Gj.snitt ber. utg. behov <i>(kr. pr. innb.)</i>
	1	2	3	4	5	6	7
1112 Lund	1,1083	19 035	21 096	2 061	6 384	1,0167	7 531
1114 Bjerkreim	1,1284	19 035	21 480	2 445	6 051	1,1578	7 531
1119 Hå	1,0116	19 035	19 256	221	3 284	0,9641	7 531
1120 Klepp	1,0018	19 035	19 070	34	509	0,8000	7 531
1121 Time	0,9636	19 035	18 343	-692	-10 248	0,8087	7 531
1122 Gjesdal	1,0163	19 035	19 346	311	2 929	0,8253	7 531
1124 Sola	0,9690	19 035	18 445	-590	-11 882	0,7377	7 531
1127 Randaberg	0,9696	19 035	18 457	-578	-5 378	0,7608	7 531
1129 Forsand	1,1320	19 035	21 548	2 512	2 744	2,2028	7 531
1130 Strand	1,0273	19 035	19 555	520	5 496	0,9245	7 531
1133 Hjelmeland	1,1447	19 035	21 790	2 755	7 501	1,2864	7 531
1134 Suldal	1,1763	19 035	22 392	3 356	13 033	1,3677	7 531
1135 Sauda	1,1443	19 035	21 783	2 748	13 103	1,0270	7 531
1141 Finnøy	1,2049	19 035	22 935	3 900	10 642	1,4168	7 531
1142 Rennesøy	1,0663	19 035	20 298	1 262	4 307	1,0612	7 531
1144 Kvitøy	1,0724	19 035	20 414	1 379	718	2,2227	7 531
1145 Bokn	1,1141	19 035	21 206	2 171	1 672	1,9381	7 531
1146 Tysvær	1,0211	19 035	19 438	402	3 763	1,0237	7 531
1149 Karmøy	1,0038	19 035	19 108	73	2 752	0,8680	7 531
1151 Utsira	1,1973	19 035	22 791	3 756	785	5,3171	7 531
1160 Vindafjord	1,1278	19 035	21 469	2 434	19 758	1,0298	7 531
Rogaland	0,9941	19 035	18 922	-113	-45 008	0,8863	7 531
1201 Bergen	0,9764	19 035	18 586	-449	-108 832	0,9360	7 531
1211 Etne	1,1209	19 035	21 336	2 301	8 908	1,1003	7 531
1216 Sveio	1,0535	19 035	20 054	1 019	4 838	1,0876	7 531
1219 Bømlo	1,0656	19 035	20 283	1 248	13 489	1,0477	7 531
1221 Stord	0,9923	19 035	18 889	-146	-2 435	0,7754	7 531
1222 Fitjar	1,0509	19 035	20 004	969	2 810	1,0762	7 531
1223 Tysnes	1,2611	19 035	24 006	4 970	13 893	1,5012	7 531
1224 Kvinnherad	1,0886	19 035	20 721	1 686	22 033	1,0984	7 531
1227 Jondal	1,2414	19 035	23 630	4 595	4 871	1,8131	7 531
1228 Odda	1,1831	19 035	22 520	3 485	25 257	1,0087	7 531
1231 Ullensvang	1,2030	19 035	22 899	3 863	13 414	1,3735	7 531
1232 Eidfjord	1,1587	19 035	22 057	3 022	2 716	1,6799	7 531
1233 Ulvik	1,2633	19 035	24 046	5 011	5 723	1,6334	7 531
1234 Granvin	1,2848	19 035	24 457	5 422	5 346	1,6410	7 531
1235 Voss	1,1352	19 035	21 609	2 574	35 592	0,9763	7 531
1238 Kvam	1,1748	19 035	22 363	3 328	27 643	1,1561	7 531
1241 Fusa	1,1336	19 035	21 578	2 543	9 487	1,2982	7 531
1242 Samnanger	1,0730	19 035	20 424	1 389	3 252	1,2636	7 531
1243 Os	0,9732	19 035	18 524	-511	-7 798	0,7762	7 531
1244 Austevoll	1,0761	19 035	20 483	1 448	6 358	1,3193	7 531
1245 Sund	0,9603	19 035	18 280	-755	-4 218	0,9651	7 531
1246 Fjell	0,9704	19 035	18 471	-564	-11 498	0,7751	7 531
1247 Askøy	0,9530	19 035	18 140	-895	-20 136	0,9768	7 531
1251 Vaksdal	1,2498	19 035	23 790	4 755	19 580	1,1994	7 531
1252 Modalen	1,0197	19 035	19 410	375	133	3,5944	7 531
1253 Osterøy	1,1332	19 035	21 570	2 535	18 312	0,9469	7 531

Tabell A-k: Utgiftsutjevning m.m. Kommunene 2006. RNB.

Kommune	Ikke alderskriterier			Total omfordeling utg.utj. (kol. 5+10) (1000 kr)	Trekk statlige og frittstående skoler (1000 kr)	Tilbake- føring samlet trekk (1000 kr)
	Beregn. utgifts- behov (kr. pr. innb.)	Omfor- deling (kr. pr. innb.)	Omfor- deling (1000 kr)			
	8	9	10			
1112 Lund	7 657	126	394	6 778	-90	444
1114 Bjerkreim	8 720	1 189	2 928	8 979	-270	364
1119 Hå	7 261	-270	-3 995	-711	-1 980	1 957
1120 Klepp	6 025	-1 506	-21 897	-21 388	-1 395	1 797
1121 Time	6 091	-1 441	-20 832	-31 080	-2 250	1 762
1122 Gjesdal	6 216	-1 316	-12 199	-9 270	-315	1 190
1124 Sola	5 555	-1 976	-39 184	-51 066	-990	2 361
1127 Randaberg	5 730	-1 802	-16 392	-21 771	-585	1 091
1129 Forsand	16 589	9 058	9 982	12 726	0	206
1130 Strand	6 963	-568	-5 933	-437	0	1 365
1133 Hjelmeland	9 688	2 157	5 901	13 402	0	436
1134 Suldal	10 301	2 770	10 804	23 837	0	630
1135 Sauda	7 735	203	980	14 083	0	710
1141 Finnøy	10 670	3 139	8 701	19 343	-45	465
1142 Rennesøy	7 992	461	1 545	5 852	0	475
1144 Kvitøy	16 739	9 208	4 705	5 424	-45	92
1145 Bokn	14 596	7 065	5 433	7 105	0	136
1146 Tysvær	7 709	178	1 669	5 432	-360	1 259
1149 Karmøy	6 537	-994	-37 353	-34 600	-720	4 785
1151 Utsira	40 044	32 513	6 925	7 710	0	67
1160 Vindafjord	7 756	225	1 824	21 581	-135	1 167
Rogaland	6 675	-856	-336 524	-381 533	-43 560	50 009
1201 Bergen	7 049	-482	-115 329	-224 161	-71 107	30 557
1211 Etne	8 286	755	2 948	11 856	0	578
1216 Sveio	8 191	660	3 084	7 921	-45	659
1219 Bømlo	7 891	359	3 893	17 383	0	1 516
1221 Stord	5 840	-1 692	-27 939	-30 374	-45	2 025
1222 Fitjar	8 105	574	1 662	4 472	-408	398
1223 Tysnes	11 306	3 775	10 664	24 557	0	490
1224 Kvinnherad	8 273	741	9 728	31 761	-408	1 881
1227 Jondal	13 655	6 124	6 601	11 472	0	201
1228 Odda	7 596	65	481	25 738	0	1 097
1231 Ullensvang	10 344	2 813	9 892	23 307	0	583
1232 Eidfjord	12 651	5 120	4 680	7 396	0	157
1233 Ulvik	12 301	4 770	5 548	11 271	0	211
1234 Granvin	12 359	4 828	4 866	10 212	0	190
1235 Voss	7 353	-179	-2 473	33 119	-45	1 984
1238 Kvam	8 707	1 176	9 798	37 441	0	1 280
1241 Fusa	9 777	2 246	8 329	17 815	-408	579
1242 Samnanger	9 516	1 985	4 609	7 861	-453	348
1243 Os	5 846	-1 685	-25 124	-32 922	-1 810	1 814
1244 Austevoll	9 936	2 405	10 704	17 062	0	667
1245 Sund	7 268	-263	-1 457	-5 675	-270	711
1246 Fjell	5 838	-1 693	-33 941	-45 438	-9 288	2 424
1247 Askøy	7 356	-175	-3 856	-23 992	-1 116	2 779
1251 Vaksdal	9 033	1 502	6 239	25 820	0	675
1252 Modalen	27 070	19 539	7 054	7 186	0	85
1253 Osterøy	7 131	-400	-2 884	15 428	-2 250	1 042

Tabell A-k: Utgiftsutjevning m.m. Kommunene 2006. RNB.

Kommune	Nettovirkning statl. og frittst. skoler	Sum utg.- utjevning m.m.
	(kol. 12+13) (1000 kr)	(kol. 11+14) (1000 kr)
	14	15
1112 Lund	354	7 132
1114 Bjerkreim	94	9 072
1119 Hå	-23	-734
1120 Klepp	402	-20 985
1121 Time	-488	-31 569
1122 Gjesdal	875	-8 395
1124 Sola	1 371	-49 695
1127 Randaberg	506	-21 264
1129 Forsand	206	12 932
1130 Strand	1 365	928
1133 Hjelmeland	436	13 838
1134 Suldal	630	24 467
1135 Sauda	710	14 793
1141 Finnøy	420	19 763
1142 Rennesøy	475	6 327
1144 Kvitøy	47	5 471
1145 Bokn	136	7 241
1146 Tysvær	899	6 331
1149 Karmøy	4 065	-30 535
1151 Utsira	67	7 777
1160 Vindafjord	1 032	22 613
Rogaland	6 449	-375 084
1201 Bergen	-40 551	-264 712
1211 Etne	578	12 434
1216 Sveio	614	8 536
1219 Bømlo	1 516	18 899
1221 Stord	1 980	-28 394
1222 Fitjar	-10	4 462
1223 Tysnes	490	25 047
1224 Kvinnherad	1 473	33 234
1227 Jondal	201	11 673
1228 Odde	1 097	26 835
1231 Ullensvang	583	23 890
1232 Eidfjord	157	7 553
1233 Ulvik	211	11 481
1234 Granvin	190	10 402
1235 Voss	1 939	35 058
1238 Kvam	1 280	38 721
1241 Fusa	170	17 986
1242 Samnanger	-105	7 756
1243 Os	4	-32 918
1244 Austevoll	667	17 729
1245 Sund	441	-5 234
1246 Fjell	-6 865	-52 303
1247 Askøy	1 663	-22 329
1251 Vaksdal	675	26 495
1252 Modalen	85	7 272
1253 Osterøy	-1 208	14 220

Tabell A-k: Utgiftsutjevning m.m. Kommunene 2006. RNB.

Kommune	Alderskriterier					Ikke alderskriterier	
	Indeks ber. utg. behov	Gj.snitt ber. utg. behov <i>(kr. pr. innb.)</i>	Beregn. utgifts- behvo <i>(kr. pr. innb.)</i>	Omfor- deling <i>(kr. pr. innb.)</i>	Omfor- deling <i>(1000 kr)</i>	Indeks ber. utg. behov	Gj.snitt ber. utg. behov <i>(kr. pr. innb.)</i>
	1	2	3	4	5	6	7
1256 Meland	1,0248	19 035	19 507	472	2 800	0,8912	7 531
1259 Øygarden	1,0564	19 035	20 108	1 073	4 374	1,0151	7 531
1260 Radøy	1,1008	19 035	20 953	1 918	8 891	1,1103	7 531
1263 Lindås	1,0059	19 035	19 148	113	1 502	1,0166	7 531
1264 Austrheim	1,0395	19 035	19 786	751	1 866	1,2342	7 531
1265 Fedje	1,2157	19 035	23 141	4 106	2 619	2,3983	7 531
1266 Masfjorden	1,2181	19 035	23 187	4 152	7 029	1,9874	7 531
Hordaland	1,0137	19 035	19 296	260	117 819	0,9772	7 531
1401 Flora	1,0411	19 035	19 818	783	8 936	1,1174	7 531
1411 Gulen	1,2307	19 035	23 427	4 391	10 614	1,8093	7 531
1412 Solund	1,1752	19 035	22 371	3 336	2 925	2,2604	7 531
1413 Hyllestad	1,1722	19 035	22 313	3 278	4 923	1,7744	7 531
1416 Høyanger	1,1851	19 035	22 558	3 523	15 670	1,2622	7 531
1417 Vik	1,2534	19 035	23 858	4 823	13 731	1,3515	7 531
1418 Balestrand	1,1936	19 035	22 721	3 686	5 182	2,6485	7 531
1419 Leikanger	1,0496	19 035	19 980	944	2 077	0,8900	7 531
1420 Sogndal	0,9991	19 035	19 018	-18	-120	0,8059	7 531
1421 Aurland	1,1133	19 035	21 192	2 157	3 738	1,2950	7 531
1422 Lærdal	1,1669	19 035	22 212	3 177	6 846	1,3922	7 531
1424 Årdal	1,0488	19 035	19 965	929	5 157	1,0221	7 531
1426 Luster	1,1776	19 035	22 415	3 380	16 525	1,1614	7 531
1428 Askvoll	1,2037	19 035	22 912	3 877	12 335	1,6352	7 531
1429 Fjaler	1,1019	19 035	20 975	1 940	5 588	1,7313	7 531
1430 Gaular	1,1881	19 035	22 616	3 580	9 921	1,3788	7 531
1431 Jølster	1,1741	19 035	22 350	3 314	9 671	1,2465	7 531
1432 Førde	0,9346	19 035	17 790	-1 245	-14 104	0,8468	7 531
1433 Naustdal	1,0940	19 035	20 824	1 789	4 828	1,3867	7 531
1438 Bremanger	1,1624	19 035	22 127	3 092	12 267	1,5794	7 531
1439 Vågsøy	1,1062	19 035	21 057	2 022	12 382	1,0309	7 531
1441 Selje	1,1287	19 035	21 485	2 450	7 247	1,2563	7 531
1443 Eid	1,0494	19 035	19 976	941	5 456	0,9497	7 531
1444 Hornindal	1,1861	19 035	22 577	3 542	4 272	1,6433	7 531
1445 Gloppen	1,1758	19 035	22 382	3 347	19 309	1,1684	7 531
1449 Stryn	1,1089	19 035	21 107	2 072	14 046	1,1577	7 531
Sogn og Fjordane	1,0982	19 035	20 905	1 870	199 424	1,2055	7 531
1502 Molde	1,0188	19 035	19 393	357	8 628	0,8039	7 531
1503 Kristiansund	0,9828	19 035	18 709	-327	-5 573	1,0253	7 531
1504 Ålesund	0,9852	19 035	18 754	-281	-11 459	0,8008	7 531
1511 Vanylven	1,1633	19 035	22 144	3 108	11 156	1,4258	7 531
1514 Sande	1,1392	19 035	21 686	2 650	6 729	1,5412	7 531
1515 Herøy	1,0450	19 035	19 893	857	7 178	0,9606	7 531
1516 Ulstein	1,0203	19 035	19 421	386	2 631	1,0714	7 531
1517 Hareid	1,0977	19 035	20 895	1 860	8 626	0,8732	7 531
1519 Volda	1,1081	19 035	21 093	2 058	17 128	0,9499	7 531
1520 Ørsta	1,1049	19 035	21 032	1 996	20 478	0,8837	7 531
1523 Ørskog	1,0973	19 035	20 887	1 851	3 875	1,6899	7 531
1524 Norddal	1,2272	19 035	23 360	4 325	7 819	1,5010	7 531

Tabell A-k: Utgiftsutjevning m.m. Kommunene 2006. RNB.

Kommune	Ikke alderskriterier			Total omfordeling utg.utj. (kol. 5+10) (1000 kr)	Trekkt statlige og frittstående skoler (1000 kr)	Tilbake- føring samlet trekk (1000 kr)
	Beregn. utgifts- behov (kr. pr. innb.)	Omfor- deling (kr. pr. innb.)	Omfor- deling (1000 kr)			
	8	9	10			
1256 Meland	6 712	-819	-4 801	-2 001	-180	765
1259 Øygarden	7 645	114	451	4 826	-225	555
1260 Radøy	8 362	831	3 868	12 759	-225	686
1263 Lindås	7 656	125	1 634	3 136	-1 485	1 743
1264 Austrheim	9 295	1 764	4 457	6 323	0	363
1265 Fedje	18 062	10 531	6 961	9 580	0	134
1266 Masfjorden	14 968	7 437	12 590	19 619	-408	322
Hordaland	7 359	-172	-77 062	40 757	-90 177	59 500
1401 Flora	8 415	884	10 047	18 983	0	1 575
1411 Gulen	13 626	6 095	14 987	25 601	0	453
1412 Solund	17 023	9 492	8 306	11 231	0	173
1413 Hyllestad	13 363	5 832	8 900	13 822	0	268
1416 Høyanger	9 506	1 975	8 891	24 561	0	718
1417 Vik	10 179	2 647	7 627	21 358	0	492
1418 Balestrand	19 946	12 415	17 766	22 948	0	308
1419 Leikanger	6 703	-829	-1 830	246	0	293
1420 Sogndal	6 069	-1 462	-9 933	-10 052	-408	852
1421 Aurland	9 753	2 222	3 961	7 699	0	270
1422 Lærdal	10 485	2 954	6 374	13 220	0	352
1424 Årdal	7 698	166	937	6 094	0	768
1426 Luster	8 747	1 215	5 989	22 513	0	767
1428 Askvoll	12 315	4 783	15 446	27 781	0	565
1429 Fjaler	13 039	5 507	16 060	21 647	0	489
1430 Gaular	10 384	2 853	7 842	17 763	0	451
1431 Jølster	9 388	1 857	5 418	15 089	0	456
1432 Førde	6 377	-1 154	-12 867	-26 971	0	1 344
1433 Naustdal	10 444	2 912	7 811	12 639	0	409
1438 Bremanger	11 895	4 363	17 589	29 856	-408	678
1439 Vågsøy	7 764	233	1 449	13 831	-900	888
1441 Selje	9 462	1 931	5 790	13 037	0	457
1443 Eid	7 153	-379	-2 183	3 274	0	781
1444 Hornindal	12 376	4 845	5 799	10 071	0	204
1445 Gloppen	8 800	1 268	7 348	26 657	0	903
1449 Stryn	8 719	1 187	8 125	22 171	0	1 013
Sogn og Fjordane	9 079	1 548	165 648	365 071	-1 716	15 926
1502 Molde	6 054	-1 477	-35 628	-27 000	-360	3 051
1503 Kristiansund	7 722	190	3 242	-2 331	0	2 244
1504 Ålesund	6 031	-1 500	-60 449	-71 908	-7 026	4 981
1511 Vanylven	10 738	3 206	11 841	22 997	0	599
1514 Sande	11 607	4 076	10 499	17 229	-135	424
1515 Herøy	7 234	-297	-2 491	4 687	-1 620	1 117
1516 Ulstein	8 069	538	3 656	6 287	-450	918
1517 Hareid	6 577	-955	-4 447	4 179	-408	631
1519 Volda	7 154	-377	-3 150	13 978	-765	1 167
1520 Ørsta	6 655	-876	-8 966	11 512	-1 620	1 411
1523 Ørskog	12 727	5 196	11 020	14 895	-45	355
1524 Norddal	11 304	3 773	6 856	14 675	0	322

Tabell A-k: Utgiftsutjevning m.m. Kommunene 2006. RNB.

Kommune	Nettovirkning statl. og frittst. skoler	Sum utg.- utjevning m.m.
	(kol. 12+13) (1000 kr)	(kol. 11+14) (1000 kr)
	14	15
1256 Meland	585	-1 417
1259 Øygarden	330	5 155
1260 Radøy	461	13 220
1263 Lindås	258	3 394
1264 Austrheim	363	6 686
1265 Fedje	134	9 715
1266 Masfjorden	-86	19 533
Hordaland	-30 677	10 080
1401 Flora	1 575	20 558
1411 Gulen	453	26 054
1412 Solund	173	11 404
1413 Hyllestad	268	14 090
1416 Høyanger	718	25 279
1417 Vik	492	21 850
1418 Balestrand	308	23 256
1419 Leikanger	293	540
1420 Sogndal	444	-9 608
1421 Aurland	270	7 969
1422 Lærdal	352	13 572
1424 Årdal	768	6 861
1426 Luster	767	23 281
1428 Askvoll	565	28 346
1429 Fjaler	489	22 136
1430 Gaular	451	18 215
1431 Jølster	456	15 546
1432 Førde	1 344	-25 627
1433 Naustdal	409	13 048
1438 Bremanger	270	30 126
1439 Vågsøy	-12	13 819
1441 Selje	457	13 494
1443 Eid	781	4 055
1444 Hornindal	204	10 275
1445 Gloppen	903	27 560
1449 Stryn	1 013	23 184
Sogn og Fjordane	14 210	379 281
1502 Molde	2 691	-24 308
1503 Kristiansund	2 244	-87
1504 Ålesund	-2 045	-73 953
1511 Vanylven	599	23 597
1514 Sande	289	17 517
1515 Herøy	-503	4 184
1516 Ulstein	468	6 755
1517 Hareid	223	4 402
1519 Volda	402	14 380
1520 Ørsta	-209	11 303
1523 Ørskog	310	15 205
1524 Norddal	322	14 997

Tabell A-k: Utgiftsutjevning m.m. Kommunene 2006. RNB.

Kommune	Alderskriterier					Ikke alderskriterier	
	Indeks ber. utg. behov	Gj.snitt ber. utg. behov (kr. pr. innb.)	Beregn. utgifts- behvo (kr. pr. innb.)	Omfor- deling (kr. pr. innb.)	Omfor- deling (1000 kr)	Indeks ber. utg. behov	Gj.snitt ber. utg. behov (kr. pr. innb.)
	1	2	3	4	5	6	7
1525 Stranda	1,1696	19 035	22 264	3 228	14 670	1,0052	7 531
1526 Stordal	1,0951	19 035	20 845	1 810	1 803	1,5968	7 531
1528 Sykkylven	1,0593	19 035	20 164	1 129	8 375	0,8553	7 531
1529 Skodje	1,0130	19 035	19 283	248	901	1,3736	7 531
1531 Sula	1,0437	19 035	19 868	833	6 247	0,9650	7 531
1532 Giske	1,0363	19 035	19 726	691	4 580	0,8442	7 531
1534 Haram	1,1154	19 035	21 233	2 197	18 992	0,9919	7 531
1535 Vestnes	1,0997	19 035	20 933	1 898	12 224	1,9566	7 531
1539 Rauma	1,1342	19 035	21 589	2 554	18 761	1,0803	7 531
1543 Nesset	1,1657	19 035	22 190	3 154	9 902	1,4064	7 531
1545 Midsund	1,1653	19 035	22 182	3 147	6 052	1,3944	7 531
1546 Sandøy	1,2056	19 035	22 949	3 914	4 971	1,7742	7 531
1547 Aukra	1,1182	19 035	21 285	2 249	6 971	1,1100	7 531
1548 Fræna	1,0277	19 035	19 563	528	4 794	1,1301	7 531
1551 Eide	1,0415	19 035	19 826	791	2 643	1,2067	7 531
1554 Averøy	1,0641	19 035	20 255	1 220	6 538	1,0815	7 531
1556 Frei	0,9704	19 035	18 471	-564	-3 035	1,0957	7 531
1557 Gjemnes	1,0924	19 035	20 794	1 759	4 707	1,4651	7 531
1560 Tingvoll	1,1360	19 035	21 625	2 589	8 024	1,5800	7 531
1563 Sunndal	1,0625	19 035	20 226	1 190	8 717	0,9460	7 531
1566 Surnadal	1,1488	19 035	21 868	2 833	17 299	1,2266	7 531
1567 Rindal	1,2547	19 035	23 883	4 848	10 123	1,3176	7 531
1571 Halså	1,1434	19 035	21 765	2 730	4 622	1,9799	7 531
1573 Smøla	1,1325	19 035	21 557	2 522	5 528	1,6148	7 531
1576 Aure	1,1347	19 035	21 599	2 564	9 207	1,5144	7 531
Møre og Romsdal	1,0581	19 035	20 141	1 106	270 833	1,0531	7 531
1601 Trondheim	0,9234	19 035	17 577	-1 458	-231 263	0,8331	7 531
1612 Hemne	1,0945	19 035	20 834	1 799	7 722	0,9581	7 531
1613 Snillfjord	1,2892	19 035	24 540	5 505	5 758	2,1024	7 531
1617 Hitra	1,0971	19 035	20 883	1 848	7 431	1,5146	7 531
1620 Frøya	1,1113	19 035	21 154	2 119	8 601	1,3722	7 531
1621 Ørland	1,0105	19 035	19 236	200	1 025	1,0396	7 531
1622 Agdenes	1,2174	19 035	23 173	4 137	7 361	1,9407	7 531
1624 Rissa	1,1675	19 035	22 223	3 188	20 457	1,1514	7 531
1627 Bjugn	1,0944	19 035	20 832	1 796	8 324	1,1837	7 531
1630 Åfjord	1,1561	19 035	22 007	2 971	9 850	1,4277	7 531
1632 Roan	1,2124	19 035	23 079	4 044	4 311	2,2567	7 531
1633 Osen	1,2016	19 035	22 872	3 837	4 063	2,1963	7 531
1634 Oppdal	1,0710	19 035	20 387	1 352	8 784	1,0229	7 531
1635 Rennebu	1,1416	19 035	21 731	2 696	7 152	1,5330	7 531
1636 Meldal	1,2245	19 035	23 309	4 274	16 682	1,6016	7 531
1638 Orkdal	0,9918	19 035	18 878	-157	-1 667	0,9638	7 531
1640 Røros	1,1094	19 035	21 118	2 083	11 747	1,1333	7 531
1644 Holtålen	1,2355	19 035	23 518	4 483	9 356	1,4961	7 531
1648 Midtre Gauldal	1,1438	19 035	21 772	2 737	16 072	1,1891	7 531
1653 Melhus	0,9810	19 035	18 673	-362	-5 130	0,9567	7 531
1657 Skaun	1,0117	19 035	19 258	223	1 369	0,9444	7 531
1662 Klæbu	0,9612	19 035	18 296	-739	-3 955	1,1382	7 531

Tabell A-k: Utgiftsutjevning m.m. Kommunene 2006. RNB.

Kommune	Ikke alderskriterier			Total omfordeling utg.utj. (kol. 5+10) (1000 kr)	Trekkt statlige og frittstående skoler (1000 kr)	Tilbake- føring samlet trekk (1000 kr)
	Beregn. utgifts- behov (kr. pr. innb.)	Omfor- deling (kr. pr. innb.)	Omfor- deling (1000 kr)			
	8	9	10			
1525 Stranda	7 570	39	180	14 851	0	680
1526 Stordal	12 026	4 494	4 526	6 329	0	170
1528 Sykkylven	6 441	-1 090	-8 115	260	-270	972
1529 Skodje	10 345	2 814	10 122	11 023	-540	529
1531 Sula	7 267	-264	-1 966	4 281	-765	1 005
1532 Giske	6 358	-1 174	-7 736	-3 156	-90	848
1534 Haram	7 470	-61	-535	18 457	-135	1 233
1535 Vestnes	14 735	7 204	46 035	58 259	-1 845	1 145
1539 Rauma	8 136	605	4 439	23 200	0	1 094
1543 Nesset	10 592	3 060	9 735	19 637	0	515
1545 Midsund	10 501	2 970	5 759	11 811	0	312
1546 Sandøy	13 362	5 831	7 428	12 399	0	228
1547 Aukra	8 360	829	2 528	9 498	0	448
1548 Fræna	8 511	980	8 839	13 633	-180	1 263
1551 Eide	9 088	1 557	5 144	7 787	0	478
1554 Averøy	8 145	614	3 344	9 883	0	767
1556 Frei	8 252	721	3 821	787	0	695
1557 Gjemnes	11 034	3 503	9 457	14 164	0	425
1560 Tingvoll	11 899	4 368	13 563	21 587	0	524
1563 Sunndal	7 124	-407	-2 998	5 719	0	1 003
1566 Surnadal	9 238	1 707	10 514	27 813	0	938
1567 Rindal	9 923	2 392	5 025	15 148	0	350
1571 Halså	14 911	7 380	12 524	17 146	0	310
1573 Smøla	12 161	4 630	10 163	15 692	-408	362
1576 Aure	11 406	3 874	14 049	23 256	0	588
Møre og Romsdal	7 931	400	97 829	368 663	-16 662	34 101
1601 Trondheim	6 274	-1 257	-196 317	-427 580	-26 456	18 612
1612 Hemne	7 216	-316	-1 350	6 373	0	590
1613 Snillfjord	15 834	8 302	8 518	14 277	0	207
1617 Hitra	11 406	3 875	15 598	23 029	0	651
1620 Frøya	10 334	2 803	11 531	20 132	0	647
1621 Ørland	7 829	298	1 531	2 556	-855	692
1622 Agdenes	14 616	7 085	12 745	20 106	0	340
1624 Rissa	8 672	1 140	7 336	27 792	-543	980
1627 Bjugn	8 915	1 384	6 482	14 806	-990	695
1630 Åfjord	10 752	3 221	10 748	20 599	0	542
1632 Roan	16 996	9 464	10 165	14 476	0	214
1633 Osen	16 540	9 009	9 478	13 541	0	204
1634 Oppdal	7 703	172	1 115	9 899	-1 485	906
1635 Rennebu	11 545	4 014	10 678	17 829	0	439
1636 Meldal	12 062	4 531	17 825	34 506	0	683
1638 Orkdal	7 258	-273	-2 867	-4 534	0	1 378
1640 Røros	8 535	1 004	5 660	17 407	0	829
1644 Holtålen	11 267	3 736	7 966	17 322	0	368
1648 Midtre Gauldal	8 955	1 424	8 256	24 328	0	885
1653 Melhus	7 205	-326	-4 554	-9 684	-513	1 797
1657 Skaun	7 113	-418	-2 537	-1 168	-90	800
1662 Klæbu	8 572	1 041	5 493	1 538	-603	704

Tabell A-k: Utgiftsutjevning m.m. Kommunene 2006. RNB.

Kommune	Nettovirkning statl. og frittst. skoler	Sum utg.- utjevning m.m.
	(kol. 12+13) (1000 kr)	(kol. 11+14) (1000 kr)
	14	15
1525 Stranda	680	15 530
1526 Stordal	170	6 498
1528 Sykkylven	702	962
1529 Skodje	-11	11 011
1531 Sula	240	4 521
1532 Giske	758	-2 398
1534 Haram	1 098	19 555
1535 Vestnes	-700	57 559
1539 Rauma	1 094	24 294
1543 Nesset	515	20 152
1545 Midsund	312	12 123
1546 Sandøy	228	12 628
1547 Aukra	448	9 946
1548 Fræna	1 083	14 716
1551 Eide	478	8 265
1554 Averøy	767	10 649
1556 Frei	695	1 482
1557 Gjemnes	425	14 589
1560 Tingvoll	524	22 111
1563 Sunndal	1 003	6 722
1566 Surnadal	938	28 752
1567 Rindal	350	15 498
1571 Halså	310	17 456
1573 Smøla	-46	15 646
1576 Aure	588	23 844
Møre og Romsdal	17 439	386 102
1601 Trondheim	-7 844	-435 424
1612 Hemne	590	6 962
1613 Snillfjord	207	14 484
1617 Hitra	651	23 681
1620 Frøya	647	20 779
1621 Ørland	-163	2 393
1622 Agdenes	340	20 446
1624 Rissa	437	28 230
1627 Bjugn	-295	14 511
1630 Åfjord	542	21 141
1632 Roan	214	14 689
1633 Osen	204	13 745
1634 Oppdal	-579	9 320
1635 Rennebu	439	18 268
1636 Meldal	683	35 190
1638 Orkdal	1 378	-3 156
1640 Røros	829	18 236
1644 Holtålen	368	17 690
1648 Midtre Gauldal	885	25 213
1653 Melhus	1 283	-8 401
1657 Skaun	710	-459
1662 Klæbu	101	1 639

Tabell A-k: Utgiftsutjevning m.m. Kommunene 2006. RNB.

Kommune	Alderskriterier					Ikke alderskriterier	
	Indeks ber. utg. behov	Gj.snitt ber. utg. behov (kr. pr. innb.)	Beregn. utgifts- behvo (kr. pr. innb.)	Omfor- deling (kr. pr. innb.)	Omfor- deling (1000 kr)	Indeks ber. utg. behov	Gj.snitt ber. utg. behov (kr. pr. innb.)
	1	2	3	4	5	6	7
1663 Malvik	0,9516	19 035	18 114	-921	-11 251	0,8781	7 531
1664 Selbu	1,1625	19 035	22 128	3 093	12 186	1,3041	7 531
1665 Tydal	1,1642	19 035	22 161	3 126	2 732	1,7896	7 531
Sør-Trøndelag	0,9843	19 035	18 736	-299	-82 283	0,9741	7 531
1702 Steinkjer	1,0523	19 035	20 031	996	20 392	0,9886	7 531
1703 Namsos	1,0491	19 035	19 971	935	11 761	0,9964	7 531
1711 Meråker	1,2311	19 035	23 435	4 400	11 135	1,2338	7 531
1714 Stjørdal	1,0087	19 035	19 201	165	3 291	1,0020	7 531
1717 Frosta	1,1235	19 035	21 386	2 350	5 798	1,2491	7 531
1718 Leksvik	1,0671	19 035	20 313	1 278	4 468	1,7445	7 531
1719 Levanger	1,0236	19 035	19 484	448	8 107	0,9520	7 531
1721 Verdal	1,0321	19 035	19 647	612	8 502	0,9955	7 531
1723 Mosvik	1,1874	19 035	22 603	3 567	3 186	2,0185	7 531
1724 Verran	1,2409	19 035	23 621	4 586	12 125	1,2650	7 531
1725 Namdalseid	1,2040	19 035	22 918	3 882	6 790	1,7837	7 531
1729 Inderøy	1,0418	19 035	19 831	796	4 725	1,1437	7 531
1736 Snåsa	1,1802	19 035	22 464	3 429	7 719	1,4783	7 531
1738 Lierne	1,0826	19 035	20 608	1 573	2 364	2,2719	7 531
1739 Røyrvik	0,9964	19 035	18 967	-68	-37	2,6582	7 531
1740 Namsskogan	1,1651	19 035	22 177	3 142	2 888	2,5411	7 531
1742 Grong	1,1567	19 035	22 018	2 982	7 206	1,4649	7 531
1743 Høylandet	1,0572	19 035	20 124	1 089	1 393	2,4603	7 531
1744 Overhalla	1,0612	19 035	20 201	1 165	4 071	1,2778	7 531
1748 Fosnes	1,1401	19 035	21 702	2 667	1 904	2,6209	7 531
1749 Flatanger	1,1541	19 035	21 969	2 933	3 444	2,1053	7 531
1750 Vikna	1,0140	19 035	19 302	267	1 071	1,3281	7 531
1751 Nærøy	1,1110	19 035	21 147	2 112	10 885	1,3623	7 531
1755 Leka	1,1024	19 035	20 984	1 948	1 159	2,5181	7 531
Nord-Trøndelag	1,0589	19 035	20 157	1 122	144 348	1,1747	7 531
1804 Bodø	0,9278	19 035	17 661	-1 374	-61 829	0,8212	7 531
1805 Narvik	1,0438	19 035	19 870	835	15 327	0,8682	7 531
1811 Bindal	1,2242	19 035	23 303	4 268	7 431	2,0358	7 531
1812 Sømna	1,1397	19 035	21 695	2 660	5 447	1,4773	7 531
1813 Brønnøy	1,0551	19 035	20 083	1 048	7 928	1,3511	7 531
1815 Vega	1,1240	19 035	21 396	2 361	3 088	1,6679	7 531
1816 Vevelstad	1,1332	19 035	21 571	2 535	1 308	2,7902	7 531
1818 Herøy	1,0972	19 035	20 886	1 850	3 192	1,7325	7 531
1820 Alstahaug	0,9668	19 035	18 404	-632	-4 615	1,1151	7 531
1822 Leirfjord	1,1588	19 035	22 057	3 022	6 516	1,5185	7 531
1824 Vefsn	1,0254	19 035	19 518	483	6 495	1,0046	7 531
1825 Grane	1,1162	19 035	21 247	2 211	3 412	1,8186	7 531
1826 Hattfjelldal	1,1364	19 035	21 632	2 597	3 903	1,8461	7 531
1827 Dønna	1,0788	19 035	20 535	1 500	2 261	2,1501	7 531
1828 Nesna	1,1495	19 035	21 881	2 845	5 034	1,4348	7 531
1832 Hemnes	1,1356	19 035	21 616	2 581	11 722	1,3931	7 531
1833 Rana	1,0332	19 035	19 668	633	16 042	0,8804	7 531
1834 Lurøy	1,1307	19 035	21 523	2 488	4 904	2,7335	7 531

Tabell A-k: Utgiftsutjevning m.m. Kommunene 2006. RNB.

Kommune	Ikke alderskriterier			Total omfordeling utg.utj. (kol. 5+10) (1000 kr)	Trekk statlige og frittstående skoler (1000 kr)	Tilbake- føring samlet trekk (1000 kr)
	Beregn. utgifts- behov (kr. pr. innb.)	Omfor- deling (kr. pr. innb.)	Omfor- deling (1000 kr)			
	8	9	10			
1663 Malvik	6 613	-918	-11 105	-22 356	-1 503	1 476
1664 Selbu	9 822	2 291	9 135	21 320	-45	630
1665 Tydal	13 478	5 947	5 364	8 096	0	157
Sør-Trøndelag	7 336	-195	-53 106	-135 389	-33 083	35 423
1702 Steinkjer	7 446	-86	-1 757	18 636	-1 845	2 796
1703 Namsos	7 504	-27	-335	11 426	-1 800	1 699
1711 Meråker	9 292	1 761	4 507	15 643	0	411
1714 Stjørdal	7 546	15	295	3 586	-3 348	2 586
1717 Frosta	9 407	1 876	4 677	10 475	0	379
1718 Leksvik	13 138	5 607	19 669	24 137	-408	582
1719 Levanger	7 170	-362	-6 507	1 600	-6 570	2 373
1721 Verdal	7 497	-34	-469	8 033	-990	1 858
1723 Mosvik	15 202	7 671	6 812	9 997	-180	167
1724 Verran	9 527	1 996	5 330	17 455	-315	442
1725 Namdalseid	13 433	5 902	10 511	17 302	-45	315
1729 Inderøy	8 614	1 082	6 395	11 120	-45	845
1736 Snåsa	11 133	3 602	8 140	15 860	-1 440	380
1738 Lierne	17 110	9 579	14 455	16 819	0	283
1739 Røyrvik	20 020	12 488	6 769	6 732	0	106
1740 Namsskogan	19 138	11 606	10 922	13 809	0	187
1742 Grong	11 032	3 501	8 686	15 892	0	406
1743 Høylandet	18 529	10 998	13 715	15 107	0	235
1744 Overhalla	9 623	2 092	7 271	11 342	0	519
1748 Fosnes	19 739	12 207	8 753	10 657	0	150
1749 Flatanger	15 855	8 324	10 030	13 474	-1 215	226
1750 Vikna	10 002	2 471	9 917	10 988	0	584
1751 Nærøy	10 260	2 729	14 279	25 164	0	810
1755 Leka	18 964	11 433	6 963	8 122	0	122
Nord-Trøndelag	8 847	1 316	169 026	313 374	-18 201	18 461
1804 Bodø	6 185	-1 347	-59 804	-121 633	-585	5 260
1805 Narvik	6 539	-993	-18 374	-3 047	0	2 417
1811 Bindal	15 332	7 801	13 870	21 301	0	345
1812 Sømna	11 126	3 594	7 459	12 905	0	337
1813 Brønnøy	10 176	2 645	20 059	27 986	0	1 143
1815 Vega	12 562	5 030	6 821	9 909	0	230
1816 Vevelstad	21 014	13 483	7 065	8 373	0	110
1818 Herøy	13 048	5 516	9 593	12 785	0	296
1820 Alstahaug	8 398	867	6 411	1 795	-45	985
1822 Leirfjord	11 436	3 905	8 418	14 934	0	364
1824 Vefsn	7 566	35	471	6 966	0	1 813
1825 Grane	13 697	6 165	9 519	12 932	-90	271
1826 Hattfjelldal	13 903	6 372	9 749	13 652	-543	266
1827 Dønna	16 193	8 662	13 235	15 496	-990	282
1828 Nesna	10 806	3 275	5 898	10 931	0	300
1832 Hemnes	10 491	2 960	13 516	25 238	0	726
1833 Rana	6 630	-901	-22 808	-6 766	-45	3 284
1834 Lurøy	20 587	13 055	26 476	31 380	0	429

Tabell A-k: Utgiftsutjevning m.m. Kommunene 2006. RNB.

Kommune	Nettovirkning statl. og frittst. skoler	Sum utg.- utjevning m.m.
	(kol. 12+13) (1000 kr)	(kol. 11+14) (1000 kr)
	14	15
1663 Malvik	-27	-22 383
1664 Selbu	585	21 905
1665 Tydal	157	8 253
Sør-Trøndelag	2 340	-133 049
1702 Steinkjer	951	19 586
1703 Namsos	-101	11 325
1711 Meråker	411	16 054
1714 Stjørdal	-763	2 823
1717 Frosta	379	10 854
1718 Leksvik	174	24 312
1719 Levanger	-4 197	-2 597
1721 Verdal	868	8 900
1723 Mosvik	-13	9 984
1724 Verran	127	17 582
1725 Namdalseid	270	17 571
1729 Inderøy	800	11 920
1736 Snåsa	-1 060	14 800
1738 Lierne	283	17 101
1739 Røyrvik	106	6 838
1740 Namsskogan	187	13 997
1742 Grong	406	16 298
1743 Høylandet	235	15 342
1744 Overhalla	519	11 861
1748 Fosnes	150	10 806
1749 Flatanger	-989	12 485
1750 Vikna	584	11 572
1751 Nærøy	810	25 974
1755 Leka	122	8 244
Nord-Trøndelag	260	313 633
1804 Bodø	4 675	-116 958
1805 Narvik	2 417	-630
1811 Bindal	345	21 647
1812 Sømna	337	13 242
1813 Brønnøy	1 143	29 129
1815 Vega	230	10 139
1816 Vevelstad	110	8 483
1818 Herøy	296	13 081
1820 Alstahaug	940	2 735
1822 Leirfjord	364	15 298
1824 Vefsn	1 813	8 778
1825 Grane	181	13 112
1826 Hattfjelldal	-277	13 376
1827 Dønna	-708	14 788
1828 Nesna	300	11 231
1832 Hemnes	726	25 965
1833 Rana	3 239	-3 526
1834 Lurøy	429	31 810

Tabell A-k: Utgiftsutjevning m.m. Kommunene 2006. RNB.

Kommune	Alderskriterier					Ikke alderskriterier	
	Indeks ber. utg. behov	Gj.snitt ber. utg. behov <i>(kr. pr. innb.)</i>	Beregn. utgifts- behvo <i>(kr. pr. innb.)</i>	Omfor- deling <i>(kr. pr. innb.)</i>	Omfor- deling <i>(1000 kr)</i>	Indeks ber. utg. behov	Gj.snitt ber. utg. behov <i>(kr. pr. innb.)</i>
	1	2	3	4	5	6	7
1835 Træna	1,0950	19 035	20 844	1 808	819	3,0801	7 531
1836 Rødøy	1,1245	19 035	21 405	2 370	3 261	2,6733	7 531
1837 Meløy	1,1336	19 035	21 579	2 544	17 082	1,2734	7 531
1838 Gildeskål	1,2220	19 035	23 261	4 226	8 904	1,8487	7 531
1839 Beiarn	1,1177	19 035	21 276	2 241	2 597	1,8427	7 531
1840 Saltdal	1,0422	19 035	19 838	803	3 814	2,0700	7 531
1841 Fauske	1,0357	19 035	19 715	680	6 491	0,8991	7 531
1845 Sørfold	1,1142	19 035	21 209	2 173	4 606	1,8312	7 531
1848 Steigen	1,1957	19 035	22 761	3 726	10 284	1,5396	7 531
1849 Hamarøy	1,2033	19 035	22 905	3 870	7 047	2,0059	7 531
1850 Tysfjord	1,0476	19 035	19 942	907	1 921	2,3265	7 531
1851 Lødingen	1,1562	19 035	22 008	2 973	6 879	1,5105	7 531
1852 Tjeldsund	1,1315	19 035	21 538	2 503	3 494	2,1725	7 531
1853 Evenes	1,1349	19 035	21 603	2 568	3 505	1,9887	7 531
1854 Ballangen	1,1361	19 035	21 626	2 591	6 997	1,3996	7 531
1856 Røst	1,0915	19 035	20 777	1 741	1 041	2,4442	7 531
1857 Værøy	1,0475	19 035	19 939	904	676	2,3637	7 531
1859 Flakstad	1,2030	19 035	22 898	3 863	5 617	1,6606	7 531
1860 Vestvågøy	1,0908	19 035	20 763	1 728	18 659	1,0604	7 531
1865 Vågan	1,0331	19 035	19 666	631	5 692	1,0984	7 531
1866 Hadsel	1,0719	19 035	20 404	1 368	10 949	1,1248	7 531
1867 Bø	1,2670	19 035	24 119	5 083	14 975	1,5130	7 531
1868 Øksnes	1,0541	19 035	20 065	1 030	4 703	1,3366	7 531
1870 Sortland	1,0748	19 035	20 459	1 424	13 725	1,1229	7 531
1871 Andøy	1,1411	19 035	21 722	2 687	14 091	1,3094	7 531
1874 Moskenes	1,1725	19 035	22 319	3 284	3 885	1,6423	7 531
Nordland	1,0488	19 035	19 963	928	219 280	1,1911	7 531
1901 Harstad	0,9844	19 035	18 739	-296	-6 885	0,8580	7 531
1902 Tromsø	0,8813	19 035	16 775	-2 260	-143 713	0,7943	7 531
1911 Kvæfjord	1,1084	19 035	21 099	2 064	6 329	3,7022	7 531
1913 Skånland	1,0477	19 035	19 943	908	2 648	1,7633	7 531
1915 Bjarkøy	1,3774	19 035	26 219	7 184	3 858	2,8945	7 531
1917 Ibestad	1,2501	19 035	23 795	4 760	7 759	1,8359	7 531
1919 Gratangen	1,2402	19 035	23 607	4 571	5 691	1,9419	7 531
1920 Lavangen	1,2059	19 035	22 955	3 919	4 056	2,1814	7 531
1922 Bardu	0,9674	19 035	18 415	-620	-2 357	1,1885	7 531
1923 Salangen	1,0283	19 035	19 573	538	1 217	1,6360	7 531
1924 Målselv	1,0186	19 035	19 390	355	2 333	1,1569	7 531
1925 Sørrisa	1,0298	19 035	19 603	567	1 885	1,1945	7 531
1926 Dyrøy	1,2311	19 035	23 434	4 398	5 696	1,9453	7 531
1927 Tranøy	1,1359	19 035	21 622	2 587	4 133	2,0885	7 531
1928 Torsken	1,2249	19 035	23 317	4 281	4 303	2,3911	7 531
1929 Berg	1,1568	19 035	22 019	2 984	2 972	2,5184	7 531
1931 Lenvik	1,0168	19 035	19 355	319	3 529	1,2136	7 531
1933 Balsfjord	1,0798	19 035	20 554	1 519	8 460	1,4478	7 531
1936 Karlsøy	1,0589	19 035	20 156	1 121	2 655	1,8088	7 531
1938 Lyngen	1,0639	19 035	20 252	1 217	3 848	1,8262	7 531
1939 Storfjord	0,9507	19 035	18 097	-938	-1 813	1,6311	7 531

Tabell A-k: Utgiftsutjevning m.m. Kommunene 2006. RNB.

Kommune	Ikke alderskriterier			Total omfordeling utg.utj. (kol. 5+10) (1000 kr)	Trekk statlige og frittstående skoler (1000 kr)	Tilbake- føring samlet trekk (1000 kr)
	Beregn. utgifts- behov (kr. pr. innb.)	Omfor- deling (kr. pr. innb.)	Omfor- deling (1000 kr)			
	8	9	10			
1835 Træna	23 197	15 666	6 956	7 775	0	99
1836 Rødøy	20 133	12 602	18 184	21 445	0	297
1837 Meløy	9 590	2 059	13 919	31 001	0	1 040
1838 Gildeskål	13 923	6 392	13 921	22 825	0	406
1839 Beiarn	13 878	6 346	7 394	9 990	0	203
1840 Saltdal	15 590	8 059	38 682	42 495	0	843
1841 Fauske	6 771	-760	-7 257	-766	-810	1 245
1845 Sørfold	13 791	6 260	13 477	18 083	0	378
1848 Steigen	11 595	4 064	11 387	21 671	0	484
1849 Hamarøy	15 107	7 576	13 909	20 957	0	345
1850 Tysfjord	17 521	9 990	21 479	23 399	0	401
1851 Lødingen	11 376	3 845	9 031	15 911	0	385
1852 Tjeldsund	16 362	8 831	12 548	16 042	0	265
1853 Evenes	14 977	7 446	10 551	14 056	0	255
1854 Ballangen	10 540	3 009	8 233	15 230	0	432
1856 Røst	18 407	10 876	6 547	7 589	0	117
1857 Værøy	17 801	10 270	7 631	8 307	0	141
1859 Flakstad	12 506	4 975	7 314	12 931	-1 935	258
1860 Vestvågøy	7 986	455	4 893	23 551	-45	1 527
1865 Vågan	8 272	741	6 695	12 387	-2 160	1 255
1866 Hadsel	8 471	940	7 558	18 506	0	1 143
1867 Bø	11 394	3 863	11 601	26 577	0	522
1868 Øksnes	10 066	2 535	11 535	16 239	0	677
1870 Sortland	8 457	925	8 825	22 550	0	1 363
1871 Andøy	9 861	2 330	12 443	26 534	0	829
1874 Moskenes	12 368	4 837	5 809	9 694	0	199
Nordland	8 970	1 439	340 839	560 119	-7 248	33 966
1901 Harstad	6 462	-1 070	-24 717	-31 601	-45	2 890
1902 Tromsø	5 982	-1 549	-96 892	-240 605	-10 755	7 094
1911 Kvæfjord	27 882	20 350	62 517	68 846	0	747
1913 Skånland	13 280	5 749	16 982	19 630	0	485
1915 Bjarkøy	21 799	14 268	7 633	11 491	0	128
1917 Ibestad	13 826	6 295	10 381	18 140	-1 530	305
1919 Gratangen	14 625	7 094	8 995	14 687	0	241
1920 Lavangen	16 429	8 898	9 156	13 212	0	201
1922 Bardu	8 951	1 420	5 501	3 144	-45	523
1923 Salangen	12 321	4 789	10 748	11 965	0	355
1924 Målselv	8 713	1 182	7 867	10 200	-1 260	917
1925 Sørreisa	8 996	1 465	4 879	6 764	0	462
1926 Dyrøy	14 650	7 119	9 169	14 865	0	246
1927 Tranøy	15 729	8 198	13 378	17 512	0	305
1928 Torsken	18 008	10 476	10 822	15 125	0	215
1929 Berg	18 967	11 435	11 595	14 567	0	204
1931 Lenvik	9 140	1 609	17 753	21 282	-45	1 536
1933 Balsfjord	10 903	3 372	18 750	27 210	-2 115	859
1936 Karlsøy	13 622	6 091	14 448	17 103	0	394
1938 Lyngen	13 754	6 223	19 651	23 499	-1 305	524
1939 Storfjord	12 284	4 753	9 192	7 379	0	292

Tabell A-k: Utgiftsutjevning m.m. Kommunene 2006. RNB.

Kommune	Nettovirkning statl. og frittst. skoler	Sum utg.- utjevning m.m.
	(kol. 12+13) (1000 kr)	(kol. 11+14) (1000 kr)
	14	15
1835 Træna	99	7 874
1836 Rødøy	297	21 742
1837 Meløy	1 040	32 040
1838 Gildeskål	406	23 231
1839 Beiarn	203	10 193
1840 Saltdal	843	43 339
1841 Fauske	435	-331
1845 Sørfold	378	18 460
1848 Steigen	484	22 156
1849 Hamarøy	345	21 302
1850 Tysfjord	401	23 801
1851 Lødingen	385	16 296
1852 Tjeldsund	265	16 307
1853 Evenes	255	14 311
1854 Ballangen	432	15 662
1856 Røst	117	7 705
1857 Værøy	141	8 449
1859 Flakstad	-1 677	11 254
1860 Vestvågøy	1 482	25 033
1865 Vågan	-905	11 482
1866 Hadsel	1 143	19 650
1867 Bø	522	27 098
1868 Øksnes	677	16 915
1870 Sortland	1 363	23 912
1871 Andøy	829	27 363
1874 Moskenes	199	9 893
Nordland	26 718	586 836
1901 Harstad	2 845	-28 757
1902 Tromsø	-3 661	-244 266
1911 Kvæfjord	747	69 593
1913 Skånland	485	20 115
1915 Bjarkøy	128	11 619
1917 Ibestad	-1 225	16 915
1919 Gratangen	241	14 928
1920 Lavangen	201	13 413
1922 Bardu	478	3 622
1923 Salangen	355	12 320
1924 Målselv	-343	9 857
1925 Sørreisa	462	7 226
1926 Dyrøy	246	15 111
1927 Tranøy	305	17 817
1928 Torsken	215	15 340
1929 Berg	204	14 772
1931 Lenvik	1 491	22 773
1933 Balsfjord	-1 256	25 954
1936 Karlsøy	394	17 497
1938 Lyngen	-781	22 718
1939 Storfjord	292	7 671

Tabell A-k: Utgiftsutjevning m.m. Kommunene 2006. RNB.

Kommune	Alderskriterier					Ikke alderskriterier	
	Indeks ber. utg. behov	Gj.snitt ber. utg. behov <i>(kr. pr. innb.)</i>	Beregn. utgifts- behvo <i>(kr. pr. innb.)</i>	Omfor- deling <i>(kr. pr. innb.)</i>	Omfor- deling <i>(1000 kr)</i>	Indeks ber. utg. behov	Gj.snitt ber. utg. behov <i>(kr. pr. innb.)</i>
	1	2	3	4	5	6	7
1940 Kåfjord	1,0628	19 035	20 230	1 195	2 703	1,6842	7 531
1941 Skjervøy	1,0439	19 035	19 871	836	2 482	1,3751	7 531
1942 Nordreisa	1,0060	19 035	19 149	113	541	1,4555	7 531
1943 Kvænangen	1,1023	19 035	20 982	1 947	2 700	2,4206	7 531
Troms	0,9744	19 035	18 547	-488	-74 968	1,1733	7 531
2002 Vardø	1,0023	19 035	19 078	43	101	1,3064	7 531
2003 Vadsø	0,9628	19 035	18 327	-708	-4 331	0,9480	7 531
2004 Hammerfest	0,9459	19 035	18 005	-1 031	-9 647	0,8889	7 531
2011 Kautokeino	0,8678	19 035	16 519	-2 516	-7 542	1,4398	7 531
2012 Alta	0,9461	19 035	18 008	-1 027	-18 369	1,1120	7 531
2014 Loppa	1,0860	19 035	20 672	1 637	1 985	2,4362	7 531
2015 Hasvik	1,0410	19 035	19 815	780	805	1,9883	7 531
2017 Kvalsund	0,9845	19 035	18 741	-295	-315	2,4165	7 531
2018 Måsøy	1,0021	19 035	19 075	40	55	1,9199	7 531
2019 Nordkapp	1,0280	19 035	19 567	532	1 772	1,2800	7 531
2020 Porsanger	0,9264	19 035	17 634	-1 401	-5 914	1,2624	7 531
2021 Karasjok	0,9789	19 035	18 634	-401	-1 159	1,3421	7 531
2022 Lebesby	0,9719	19 035	18 500	-536	-745	1,9910	7 531
2023 Gamvik	1,0632	19 035	20 237	1 202	1 293	2,2127	7 531
2024 Berlevåg	1,0473	19 035	19 936	900	994	1,8766	7 531
2025 Tana	0,9798	19 035	18 651	-384	-1 154	1,7369	7 531
2027 Nesseby	1,0795	19 035	20 548	1 513	1 350	2,4218	7 531
2028 Båtsfjord	0,8972	19 035	17 077	-1 958	-4 250	1,4214	7 531
2030 Sør-Varanger	0,9930	19 035	18 901	-134	-1 267	1,1737	7 531
Finnmark	0,9666	19 035	18 400	-635	-46 338	1,2908	7 531
Hele landet	1,0000	19 035	19 035	0	0	1,0000	7 531

Tabell A-k: Utgiftsutjevning m.m. Kommunene 2006. RNB.

Kommune	Ikke alderskriterier			Total omfordeling utg.utj. (kol. 5+10) (1000 kr)	Trekk statlige og frittstående skoler (1000 kr)	Tilbake- føring samlet trekk (1000 kr)
	Beregn. utgifts- behov (kr. pr. innb.)	Omfor- deling (kr. pr. innb.)	Omfor- deling (1000 kr)			
	8	9	10	11	12	13
1940 Kåfjord	12 684	5 153	11 790	14 492	0	370
1941 Skjervøy	10 356	2 825	8 482	10 965	0	443
1942 Nordreisa	10 962	3 431	16 275	16 817	-1 170	715
1943 Kvænangen	18 230	10 699	14 989	17 689	-180	273
Troms	8 836	1 305	199 345	124 377	-18 450	20 724
2002 Vardø	9 839	2 308	5 460	5 561	0	334
2003 Vadsø	7 139	-392	-2 421	-6 752	0	782
2004 Hammerfest	6 694	-837	-7 751	-17 398	0	1 134
2011 Kautokeino	10 844	3 312	9 927	2 385	0	408
2012 Alta	8 375	844	14 871	-3 498	-5 355	2 307
2014 Loppa	18 347	10 816	13 693	15 679	0	239
2015 Hasvik	14 974	7 443	7 808	8 613	0	179
2017 Kvalsund	18 199	10 668	11 521	11 206	0	197
2018 Måsøy	14 459	6 928	9 651	9 706	0	230
2019 Nordkapp	9 640	2 109	7 201	8 973	0	485
2020 Porsanger	9 507	1 976	8 496	2 582	0	576
2021 Karasjok	10 107	2 576	7 409	6 249	0	405
2022 Lebesby	14 995	7 464	10 673	9 928	0	235
2023 Gamvik	16 664	9 133	10 174	11 468	0	205
2024 Berlevåg	14 133	6 602	7 480	8 474	0	192
2025 Tana	13 081	5 550	16 855	15 701	-3 021	470
2027 Nesseby	18 239	10 708	9 648	10 998	0	174
2028 Båtsfjord	10 705	3 174	6 935	2 685	0	296
2030 Sør-Varanger	8 839	1 308	12 379	11 112	0	1 294
Finnmark	9 721	2 190	160 010	113 673	-8 376	10 142
Hele landet	7 531	0	0	0	-607 872	607 872

Tabell A-k: Utgiftsutjevning m.m. Kommunene 2006. RNB.

Kommune	Nettovirkning statl. og frittst. skoler	Sum utg.- utjevning m.m.
	(kol. 12+13) (1000 kr)	(kol. 11+14) (1000 kr)
	14	15
1940 Kåfjord	370	14 863
1941 Skjervøy	443	11 408
1942 Nordreisa	-455	16 361
1943 Kvænangen	93	17 782
Troms	2 274	126 651
2002 Vardø	334	5 895
2003 Vadsø	782	-5 970
2004 Hammerfest	1 134	-16 264
2011 Kautokeino	408	2 794
2012 Alta	-3 048	-6 546
2014 Loppa	239	15 918
2015 Hasvik	179	8 792
2017 Kvalsund	197	11 403
2018 Måsøy	230	9 937
2019 Nordkapp	485	9 458
2020 Porsanger	576	3 158
2021 Karasjok	405	6 654
2022 Lebesby	235	10 163
2023 Gamvik	205	11 673
2024 Berlevåg	192	8 666
2025 Tana	-2 551	13 150
2027 Nesseby	174	11 172
2028 Båtsfjord	296	2 981
2030 Sør-Varanger	1 294	12 406
Finnmark	1 766	115 439
Hele landet	0	0

Tabell B-k

Samlet overgangsordning. Kommunene

Kolonne 1 – 3 viser innlemminger av øremerkede tilskudd og korreksjoner som følge av oppgaveendringer m.v. i 2006 (i 2005-kroner). Kolonne 4 viser summen av alle endringene. Vi gjør oppmerksom på at beløpene er prisjustert, men at dette ikke framgår særskilt av tabell B. Priskompensasjonsbeløpene knyttet til saker i tabell B blir lagt på post 60.

Oversikt over oppgaveendringer og innlemminger i 2006

Kol.	Oppgaveendringer, innlemminger, systemendringer m.m.	Departement	Beløp (i 1 000 kr)
1	Tilskudd til vertskommuner	HOD	10 169
2	Supplerende stønad for eldre med kort botid i Norge	AID	-159 533
3	Summen av sju endringer	DIV	188 115
4	Sum overgangsordning 2006		38 751

Kolonne 1 – Reduksjon i verskommunetilskuddet

Formålet med vertskommunetilskuddet, som har eksistert siden 1993, er å skjerme 33 vertskommuner for tidligere HVPU-institusjoner mot omfordelingsvirkninger i inntektssystemet. Det skal i budsjettet for 2006 foretas en reduksjon av vertskommunetilskuddet fra kapittel 761 post 61, som følge av frafall av brukere. Reduksjon i det øremerkede tilskuddet for 2006 er basert på telling per 1. januar 2005, og omhandler 28 brukere som falt fra i 2004. Rammetilskuddet øker som følge av dette med om lag 10,2 millioner kroner. Midlene inngår i overgangsordningen.

Kolonne 2 – Supplerende stønad for eldre med kort botid i Norge

Fra 1. januar 2006 innføres det en supplerende stønadsordning for personer over 67 år med kort botid i Norge og tilsvarende redusert pensjon fra Folketrygden. Formålet er å avlaste kommunene for sosialhjelpsutgifter til den aktuelle gruppen og å unngå at den enkelte blir varig mottaker av sosialhjelp. Dette antas også å lette bosettingen i kommunene av eldre personer fra asylmottakene. Som følge av omleggingen trekkes det ut 159,5 millioner kroner fra rammetilskuddet til kommunene i 2006. Midlene overføres til Arbeids- og inkluderingsdepartementets budsjett, kapittel 667 post 70. Uttrekket fordeles etter faktiske sosialhjelpsutbetalinger til den gruppen som omfattes av den nye stønadsordningen i 2003 (siste tilgjengelige tall).

Kolonne 3 - Summen av sju øvrige endringer

Kolonnen består av sju korreksjoner som alle er fordelt etter kostnadsnøkkelen til kommunene, til sammen om lag 38,8 millioner kroner. Fordeling etter kostnadsnøkkelen betyr at den kortsiktige og langsiktige fordelingen blir den samme. Under følger en omtale av de ulike sakene:

- Gruppe- og representantstøtten til politiske partier foreslås overført fra kapittel 1530 post 72 til rammetilskuddet til kommunene fra og med 2006. Rammetilskuddet til kommunene øker som følge av dette med 19,4 millioner kroner i 2006. Midlene er fordelt etter kostnadsnøkkelen.
- Fra 1. januar 2006 innføres samme finansieringsordning for incestsentre som i dag gjelder for krisesentrene, jf. behandlingen av St. melding nr. 13 (2004-2005) *Om incestsentra – tilbod, finansiering og forvaltning*. Tilskudd fra kommunene og helseforetakene skal reduseres og utgjøre 20 prosent av den offentlige støtten til incestsenter, mens det statlige øremerkede tilskuddet skal utgjøre 80 prosent. I den forbindelse gjennomføres det et uttrekk fra kommunenes rammetilskudd på 7,6 millioner kroner. Uttrekket er fordelt etter kostnadsnøkkelen. Midlene overføres til Barne- og familiedepartementets kapittel 840 post 61 Tilskudd til Incestsentre.
- Som følge av at tallet på elever i frittstående og statlige skoler øker, blir rammetilskuddet til kommunene redusert med 32,3 millioner kroner. Uttrekket er fordelt mellom kommunene etter kostnadsnøkkelen.
- I 2005 ble rammetilskuddet økt med 133,8 millioner kroner som følge av økt timetall i grunnskolen fra høsten 2005. Tiltaket har 5/12 effekt i 2005. Helårseffekten er 322 millioner kroner. I 2006 er derfor ytterligere 188,2 millioner kroner lagt inn i rammetilskuddet. Delkostnadsnøkkelen for grunnskolen er gitt økt vekt i forhold til helårsvirkningen av vedtaket, jf. omtale i St. prp. nr. 60 (2004-2005).
- I 2005 var det satt av 7 millioner kroner innenfor skjønnsrammen til styrking av tospråkligssamarbeid i samiske kommuner (og fylkeskommuner). Midlene bevilges i 2006 over Sametingets budsjett. I 2006 reduseres rammetilskuddet tilsvarende med 7 millioner kroner. Uttrekket fordeles mellom kommunene etter kostnadsnøkkelen.
- I 2006 trekkes 2,9 millioner kroner ut av rammetilskuddet knyttet til investering i samiske bokbussar. Midlene overføres til Sametingets budsjett. Uttrekket fordeles mellom kommunene etter kostnadsnøkkelen.
- For 2006 foreslås en omlegging av finansieringssystemet for erstatningsutbetalinger til pasienter. Forslaget innebærer at regionale helseforetak, kommuner og fylkeskommuner vil få utgifter til erstatninger for skader som har inntruffet før Pasientskadeloven trådte i kraft, 1. januar 2003. Som følge av denne omleggingen overføres 30,1 millioner kroner fra kapittel 772 post 50 til rammetilskuddet til kommunene i 2006. Beløpet som tilsvarer kommunenes økte utgifter knyttet til pasientskadeerstatning fordeles etter kostnadsnøkkelen.

Kolonne 4 – Sum av innlemminger og korreksjoner m.v. 2006

Kolonnen viser summen av kolonnene 1 til 3.

Kolonne 5 – Andel beregnet utgiftsbehov

Indeksene for beregnet utgiftsbehov (alderskriterier og ikke alderskriterier) er vektet sammen til en andel for beregnet utgiftsbehov. Fra vedlegg D-k er kolonne 8 multiplisert med kolonne 1 og gitt vekten 71,8 prosent. Kolonne 23 i tabell D-k er multiplisert med kolonne 9 og gitt vekten 28,2 prosent. Tall i promille.

Kolonne 6 – Fordeling etter inntektssystemets kriterier

Landssum av kolonne 4, multiplisert med kolonne 5.

Kolonne 7 – Overgangsordning for 2006

Differanse kolonne 4 og 6.

Kolonne 8 – Overgangsordning for 2006, 1. års virkning

80 prosent av kolonne 7, 1. års virkning i overgangsordningen.

Kolonne 9 – Overgangsordning for 2005, rettet, 2. års virkning

60 prosent av overgangsordningen for 2005.

Kolonne 10 – Overgangsordning 2004, ekskl. moms, 3. års virkning

40 prosent av overgangsordningen for 2004 fratrukket overgangsordningen 2004 for moms.

Det er blitt foretatt enkelte rettinger i overgangsordningen for 2004. For en nærmere omtale av disse endringer henvises det til *Revidert beregningsteknisk dokumentasjon* for inntektssystemet 2005.

Kolonne 11 – Korrigert inngående fordeling, uttrekk moms fra 2004

For å få en mer rettferdig fordeling av det samlede momsuttrekket på de ulike kommunene, vil overgangsordningen bli justert fra og med 2005. Det vises for øvrig til brev av 9.11.2005 som er lagt ut på departementets hjemmeside www.krd.dep.no.

Departementet baserte beregningene av det nye kortsiktige uttrekket for samtlige kommuner på de faktiske tallene for 2004. Spesielle forhold i regnskapsåret 2004 som ikke kunne leses ut av statistikken, medførte at det nye uttrekket for enkelte kommuner ble uforholdsmessig høyt. Departementet har for de i alt åtte kommunene dette gjelder nedjustert det kortsiktige uttrekket med virkning fra og med 2006. Dette utgjorde om lag 40 millioner kroner. Det reduserte kortsiktige uttrekket for disse kommunene vil motsvares av et tilsvarende høyt uttrekk fordelt på de øvrige kommunene, noe som gjenspeiles i kolonne 11.

Kolonne 12 – Langsiktig uttrekk, moms, fra 2004

Langsiktig fordeling av momsuttrekket 2004. Tallet er hentet fra *Revidert beregningsteknisk dokumentasjon* for inntektssystemet i 2004, kolonne 6 i tabell B2.

Kolonne 13 – Overgangsordning moms, 2004, rettet

Differanse kolonne 11 og 12.

Kolonne 14 – Overgangsordning moms for 2004, rettet, 3.års effekt

40 prosent av kolonne 13, 3. års effekt av overgangsordningen.

Kolonne 15 – Overgangsordning for 2003, 4. års effekt

20 prosent av kolonne 10 i *Revidert beregningsteknisk dokumentasjon* for inntektssystemet 2003. 4. års virkning av overgangsordningen.

Kolonne 16 – Sum overgangsordning i 2006

Summen av kolonnene 8, 9, 10, 14 og 15. Tallet benyttes i tabell 2-k, kolonne 3.

Tabell B-k: Overgangsordning for kommunene 2006. RNB.

Kommune	Vertskommune-tilskudd	Supplerende stønad	Summen av 7 endringer	Sum kolonne 1 til 3	Andel beregnet utgiftsbehov promille	Kolonne 4 fordelt etter IS-krit. 1000 kr
	1000 kr	1000 kr		1000 kr		1000 kr
	1	2	3	4	5	6
0101 Halden	0	-976	1 145	170	6,0890	236
0104 Moss	1 164	-1 649	1 116	631	5,9320	230
0105 Sarpsborg	0	-2 263	1 991	-272	10,5841	410
0106 Fredrikstad	0	-3 917	2 841	-1 075	15,1040	585
0111 Hvaler	0	0	159	159	0,8474	33
0118 Aremark	0	0	74	74	0,3960	15
0119 Marker	0	-168	162	-6	0,8638	33
0121 Rømskog	0	0	41	41	0,2196	9
0122 Trøgstad	0	-111	217	105	1,1522	45
0123 Spydeberg	0	-175	196	20	1,0408	40
0124 Askim	0	-410	542	132	2,8826	112
0125 Eidsberg	0	-678	432	-246	2,2974	89
0127 Skiptvet	0	-334	142	-192	0,7566	29
0128 Rakkestad	0	-449	332	-117	1,7646	68
0135 Råde	0	-221	257	36	1,3676	53
0136 Rygge	0	-211	543	333	2,8883	112
0137 Våler	0	-97	168	71	0,8906	35
0138 Hobøl	0	-48	179	132	0,9528	37
Østfold	1 164	-11 707	10 540	-3	56,0293	2 171
0211 Vestby	0	-376	468	92	2,4859	96
0213 Ski	0	-1 146	963	-182	5,1199	198
0214 Ås	0	-113	556	443	2,9557	115
0215 Frogn	0	-248	510	262	2,7132	105
0216 Nesodden	0	-457	612	155	3,2518	126
0217 Oppegård	0	-927	855	-72	4,5425	176
0219 Bærum	0	-3 505	4 165	661	22,1432	858
0220 Asker	0	-2 071	1 923	-148	10,2211	396
0221 Aurskog-Høland	0	-244	541	296	2,8741	111
0226 Sørums	0	-249	511	262	2,7174	105
0227 Fet	0	-397	350	-47	1,8623	72
0228 Rælingen	0	-561	507	-54	2,6960	104
0229 Enebakk	0	-307	344	37	1,8270	71
0230 Lørenskog	0	-976	1 085	109	5,7662	223
0231 Skedsmo	0	-1 607	1 563	-44	8,3091	322
0233 Nittedal	0	-1 247	711	-536	3,7782	146
0234 Gjerdrum	0	-371	202	-169	1,0731	42
0235 Ullensaker	0	-243	881	638	4,6838	182
0236 Nes	0	-857	715	-142	3,8015	147
0237 Eidsvoll	0	-198	736	538	3,9143	152
0238 Nannestad	0	-198	403	206	2,1439	83
0239 Hurdal	0	0	121	121	0,6414	25
Akershus	0	-16 298	18 721	2 423	99,5214	3 857
0301 Oslo	0	-33 733	19 670	-14 062	104,5657	4 052
0402 Kongsvinger	0	-529	698	170	3,7129	144
0403 Hamar	0	-1 311	1 136	-175	6,0405	234
0412 Ringsaker	445	-444	1 337	1 338	7,1050	275

Tabell B-k: Overgangsordning for kommunene 2006. RNB.

Kommune	Overg. ordning for 2006 (kol. 4 - 6) 1000 kr	Overg. ordn. for 2006, 1.år (80% av kol. 7) 1000 kr	Overg.ordn. for 2005, rettet, 2. år 1000 kr.	Overg. ordn. for 2004 eks moms, 3. år 1000 kr	Korr. inngående fordeling uttrekk moms fra 2004 1000 kr.	Langsiktig uttrekk moms fra 2004 1000 kr.
	7	8	9	10	11	12
0101 Halden	-66	-53	-95	-202	-30 429	-35 737
0104 Moss	401	321	912	2 097	-38 444	-33 549
0105 Sarpsborg	-682	-546	-491	532	-49 734	-62 084
0106 Fredrikstad	-1 661	-1 328	-704	1 425	-77 374	-88 132
0111 Hvaler	127	101	-44	1 025	-5 632	-4 798
0118 Aremark	59	47	-26	134	-2 728	-2 261
0119 Marker	-39	-31	-52	173	-4 190	-4 940
0121 Rømskog	33	26	-18	143	-1 820	-1 180
0122 Trøgstad	61	49	-63	155	-6 580	-6 743
0123 Spydeberg	-20	-16	-49	425	-6 850	-5 916
0124 Askim	21	17	-122	1 246	-16 826	-17 231
0125 Eidsberg	-335	-268	-119	573	-11 748	-13 200
0127 Skiptvet	-221	-177	-39	174	-3 893	-4 442
0128 Rakkestad	-185	-148	-102	118	-7 553	-10 057
0135 Råde	-17	-13	-61	225	-6 802	-7 882
0136 Rygge	221	177	-122	212	-13 130	-17 081
0137 Våler	36	29	-42	412	-4 570	-5 180
0138 Hobøl	95	76	-45	545	-5 375	-5 699
Østfold	-2 174	-1 739	-1 283	9 412	-293 680	-326 111
0211 Vestby	-5	-4	-89	225	-10 966	-14 945
0213 Ski	-381	-305	-182	-948	-30 203	-30 598
0214 Ås	328	263	128	-77	-17 232	-17 129
0215 Frogn	157	126	-112	912	-15 315	-15 838
0216 Nesodden	29	23	-126	451	-15 976	-19 203
0217 Oppegård	-248	-199	-156	-901	-26 107	-27 332
0219 Bærum	-198	-158	4 339	-18 966	-148 808	-127 463
0220 Asker	-544	-435	-397	-4 406	-67 832	-60 018
0221 Aurskog-Høland	185	148	-136	-281	-14 328	-16 811
0226 Sørum	156	125	-116	-32	-13 568	-15 577
0227 Fet	-119	-95	-70	-75	-8 531	-11 085
0228 Rælingen	-159	-127	-77	954	-13 262	-16 539
0229 Enebakk	-34	-27	-67	849	-8 285	-10 772
0230 Lørenskog	-115	-92	-177	-734	-29 705	-34 325
0231 Skedsmo	-366	-293	-310	-1 288	-45 625	-48 142
0233 Nittedal	-683	-546	-131	-313	-15 006	-22 268
0234 Gjerdrum	-210	-168	-49	189	-4 564	-6 024
0235 Ullensaker	456	365	-176	269	-26 244	-26 617
0236 Nes	-289	-231	-172	-336	-18 602	-22 382
0237 Eidsvoll	386	309	-177	990	-19 381	-22 931
0238 Nannestad	122	98	-101	364	-8 604	-12 438
0239 Hurdal	96	77	-37	373	-2 878	-3 748
Akershus	-1 433	-1 147	1 609	-22 782	-561 022	-582 185
0301 Oslo	-18 114	-14 491	-4 141	-81 575	-717 136	-632 759
0402 Kongsvinger	26	21	-170	1 635	-24 434	-22 064
0403 Hamar	-409	-327	404	1 857	-35 356	-34 906
0412 Ringsaker	1 063	850	8 422	-1 756	-34 991	-41 115

Tabell B-k: Overgangsordning for kommunene 2006. RNB.

Kommune	Overg. ordn. moms for 2004, (kol. 11 - 12) 1000 kr.	Overg ordn. moms for 2004, 3. år (40% av kol. 13) 1000 kr	Overg. ordn. for for 2003, 4. år 1000 kr	Sum overgangs- ordning i 2006 1000 kr
	13	14	15	16
0101 Halden	5 308	2 123	-52	1 721
0104 Moss	-4 895	-1 958	-105	1 267
0105 Sarpsborg	12 350	4 940	-141	4 295
0106 Fredrikstad	10 758	4 303	-534	3 162
0111 Hvaler	-835	-334	-23	726
0118 Aremark	-467	-187	-21	-53
0119 Marker	749	300	-59	330
0121 Rømskog	-640	-256	-30	-135
0122 Trøgstad	163	65	-22	184
0123 Spydeberg	-934	-373	-23	-37
0124 Askim	405	162	-7	1 295
0125 Eidsberg	1 451	581	-17	750
0127 Skiptvet	549	220	-22	155
0128 Rakkestad	2 504	1 002	-83	786
0135 Råde	1 080	432	3	585
0136 Rygge	3 951	1 580	-13	1 834
0137 Våler	610	244	71	713
0138 Hobøl	324	129	13	718
Østfold	32 431	12 973	-1 065	18 297
0211 Vestby	3 979	1 592	68	1 792
0213 Ski	395	158	542	-734
0214 Ås	-102	-41	146	418
0215 Frogn	523	209	49	1 184
0216 Nesodden	3 227	1 291	259	1 897
0217 Oppegård	1 224	490	304	-462
0219 Bærum	-21 345	-8 538	-261	-23 584
0220 Asker	-7 814	-3 126	482	-7 883
0221 Aurskog-Høland	2 483	993	-171	553
0226 Sørum	2 009	804	23	803
0227 Fet	2 554	1 022	25	807
0228 Rælingen	3 277	1 311	-7	2 054
0229 Enebakk	2 487	995	28	1 777
0230 Lørenskog	4 620	1 848	71	916
0231 Skedsmo	2 517	1 007	-105	-989
0233 Nittedal	7 262	2 905	191	2 105
0234 Gjerdrum	1 459	584	-45	511
0235 Ullensaker	373	149	21	628
0236 Nes	3 780	1 512	-111	662
0237 Eidsvoll	3 550	1 420	-151	2 391
0238 Nannestad	3 833	1 533	-9	1 885
0239 Hurdal	870	348	-33	728
Akershus	21 162	8 465	1 315	-12 540
0301 Oslo	-84 377	-33 751	-2 866	-136 824
0402 Kongsvinger	-2 370	-948	-162	375
0403 Hamar	-450	-180	-220	1 534
0412 Ringsaker	6 124	2 450	19	9 984

Tabell B-k: Overgangsordning for kommunene 2006. RNB.

Kommune	Vertskommune-tilskudd	Supplerende stønad	Summen av 7 endringer	Sum kolonne 1 til 3	Andel beregnet utgiftsbehov promille	Kolonne 4 fordelt etter IS-krit. 1000 kr
	1000 kr	1000 kr		1000 kr		1000 kr
	1	2	3	4	5	6
0415 Løten	0	0	297	297	1,5775	61
0417 Stange	0	-331	768	437	4,0826	158
0418 Nord-Odal	0	0	235	235	1,2502	48
0419 Sør-Odal	0	0	332	332	1,7659	68
0420 Eidskog	0	-186	317	131	1,6850	65
0423 Grue	0	-62	264	202	1,4019	54
0425 Åsnes	0	-767	372	-395	1,9771	77
0426 Våler	0	0	184	184	0,9803	38
0427 Elverum	0	-359	759	400	4,0346	156
0428 Trysil	0	-72	337	265	1,7931	69
0429 Åmot	0	-267	200	-68	1,0611	41
0430 Stor-Elvdal	0	0	141	141	0,7479	29
0432 Rendalen	0	0	116	116	0,6161	24
0434 Engerdal	0	0	81	81	0,4321	17
0436 Tolga	0	-107	91	-16	0,4852	19
0437 Tynset	0	0	255	255	1,3563	53
0438 Alvdal	0	0	114	114	0,6079	24
0439 Folldal	0	0	85	85	0,4530	18
0441 Os	0	0	109	109	0,5789	22
Hedmark	445	-4 436	8 229	4 238	43,7449	1 695
0501 Lillehammer	0	-1 326	1 015	-311	5,3973	209
0502 Gjøvik	0	-788	1 113	325	5,9147	229
0511 Dovre	0	0	136	136	0,7250	28
0512 Lesja	0	0	113	113	0,5981	23
0513 Skjåk	0	0	113	113	0,6030	23
0514 Lom	0	-14	113	99	0,6027	23
0515 Vågå	0	0	177	177	0,9427	37
0516 Nord-Fron	0	-56	254	198	1,3502	52
0517 Sel	0	0	277	277	1,4702	57
0519 Sør-Fron	0	-191	149	-42	0,7946	31
0520 Ringebu	0	0	219	219	1,1634	45
0521 Øyer	0	-118	211	93	1,1218	43
0522 Gausdal	0	0	272	272	1,4452	56
0528 Østre Toten	497	-668	657	486	3,4926	135
0529 Vestre Toten	0	-349	512	163	2,7239	106
0532 Jevnaker	0	-229	261	32	1,3857	54
0533 Lunner	0	-31	330	299	1,7537	68
0534 Gran	438	-247	573	764	3,0449	118
0536 Søndre Land	107	-282	338	163	1,7961	70
0538 Nordre Land	0	0	308	308	1,6368	63
0540 Sør-Aurdal	0	0	170	170	0,9053	35
0541 Etne	0	0	76	76	0,4062	16
0542 Nord-Aurdal	0	-405	288	-118	1,5296	59
0543 Vestre Slidre	0	0	100	100	0,5315	21
0544 Øystre Slidre	0	0	147	147	0,7840	30
0545 Vang	0	0	91	91	0,4843	19
Oppland	1 042	-4 706	8 014	4 351	42,6034	1 651

Tabell B-k: Overgangsordning for kommunene 2006. RNB.

Kommune	Overg. ordning for 2006 (kol. 4 - 6) 1000 kr	Overg. ordn. for 2006, 1.år (80% av kol. 7) 1000 kr	Overg.ordn. for 2005, rettet, 2. år 1000 kr.	Overg. ordn. for 2004 eks moms, 3. år 1000 kr	Korr. inngående fordeling uttrekk moms fra 2004 1000 kr.	Langsiktig uttrekk moms fra 2004 1000 kr.
	7	8	9	10	11	12
0415 Løten	236	188	-76	374	-7 808	-9 615
0417 Stange	278	223	483	-165	-15 467	-23 183
0418 Nord-Odal	187	149	-76	214	-7 677	-7 185
0419 Sør-Odal	264	211	-96	432	-7 414	-10 060
0420 Eidskog	66	53	-107	460	-10 358	-9 187
0423 Grue	147	118	-94	258	-6 728	-8 034
0425 Åsnes	-471	-377	-121	70	-9 383	-11 777
0426 Våler	146	117	-59	299	-4 698	-5 648
0427 Elverum	243	195	-192	598	-20 031	-23 817
0428 Trysil	196	157	-114	630	-9 463	-10 717
0429 Åmot	-109	-87	-62	725	-8 316	-6 268
0430 Stor-Elvdal	112	89	-48	362	-4 958	-4 384
0432 Rendalen	92	74	-46	11	-3 921	-3 688
0434 Engerdal	65	52	-30	39	-3 221	-2 459
0436 Tolga	-35	-28	-36	-145	-2 772	-2 791
0437 Tynset	203	162	-83	-105	-7 324	-7 656
0438 Alvdal	91	73	-37	-88	-3 679	-3 546
0439 Folldal	68	54	-31	-84	-2 789	-2 650
0441 Os	86	69	-37	-133	-3 553	-3 174
Hedmark	2 543	2 034	7 793	5 490	-234 343	-253 924
0501 Lillehammer	-520	-416	-255	162	-36 472	-31 675
0502 Gjøvik	95	76	-267	-204	-34 763	-34 757
0511 Dovre	108	87	-45	300	-4 760	-4 043
0512 Lesja	89	71	-42	-135	-4 223	-3 441
0513 Skjåk	90	72	-36	166	-3 646	-3 739
0514 Lom	76	61	-36	-49	-4 665	-3 491
0515 Vågå	141	113	-57	4	-5 368	-5 397
0516 Nord-Fron	145	116	-72	86	-9 176	-7 816
0517 Sel	220	176	-85	369	-8 112	-8 386
0519 Sør-Fron	-72	-58	-47	287	-4 901	-4 750
0520 Ringebu	174	139	-75	-133	-6 114	-6 811
0521 Øyer	49	39	-59	66	-5 678	-6 569
0522 Gausdal	216	173	-77	-86	-7 850	-8 415
0528 Østre Toten	351	280	2 391	-936	-12 656	-19 520
0529 Vestre Toten	57	46	-129	753	-11 702	-16 332
0532 Jevnaker	-22	-18	-71	809	-6 937	-8 238
0533 Lunner	231	185	-74	642	-9 998	-10 485
0534 Gran	646	517	534	-112	-16 618	-17 638
0536 Søndre Land	93	75	1 480	271	-9 136	-8 420
0538 Nordre Land	244	196	-96	13	-8 469	-9 635
0540 Sør-Aurdal	135	108	-62	12	-4 531	-5 237
0541 Etnedal	61	49	-30	162	-2 534	-2 259
0542 Nord-Aurdal	-177	-142	1 128	264	-9 574	-8 791
0543 Vestre Slidre	79	64	-31	86	-3 981	-3 249
0544 Øystre Slidre	117	94	-51	464	-4 064	-4 536
0545 Vang	72	58	-36	-48	-4 113	-2 720
Oppland	2 700	2 160	3 800	3 215	-240 042	-246 352

Tabell B-k: Overgangsordning for kommunene 2006. RNB.

Kommune	Overg.ordn. moms for 2004, (kol. 11 - 12) 1000 kr.	Overg ordn. moms for 2004, 3. år (40% av kol. 13) 1000 kr	Overg. ordn. for for 2003, 4. år 1000 kr	Sum overgangs- ordning i 2006 1000 kr
	13	14	15	16
0415 Løten	1 807	723	-40	1 169
0417 Stange	7 716	3 086	10	3 637
0418 Nord-Odal	-492	-197	-155	-64
0419 Sør-Odal	2 645	1 058	-59	1 546
0420 Eidskog	-1 171	-469	-63	-126
0423 Grue	1 306	523	-137	668
0425 Åsnes	2 394	957	-141	389
0426 Våler	950	380	-43	694
0427 Elverum	3 786	1 514	-248	1 867
0428 Trysil	1 254	502	-147	1 027
0429 Åmot	-2 048	-819	-52	-295
0430 Stor-Elvdal	-574	-229	-58	115
0432 Rendalen	-233	-93	-72	-126
0434 Engerdal	-762	-305	60	-183
0436 Tolga	19	8	-5	-206
0437 Tynset	331	133	35	142
0438 Alvdal	-133	-53	6	-100
0439 Folldal	-139	-56	22	-95
0441 Os	-379	-152	9	-242
Hedmark	19 581	7 833	-1 441	21 709
0501 Lillehammer	-4 797	-1 919	81	-2 346
0502 Gjøvik	-5	-2	92	-305
0511 Dovre	-717	-287	-39	16
0512 Lesja	-782	-313	-42	-461
0513 Skjåk	92	37	-55	184
0514 Lom	-1 175	-470	15	-480
0515 Vågå	30	12	-31	42
0516 Nord-Fron	-1 359	-544	-50	-462
0517 Sel	274	110	-52	517
0519 Sør-Fron	-151	-60	-16	105
0520 Ringebu	697	279	-26	184
0521 Øyer	890	356	-3	399
0522 Gausdal	565	226	-67	169
0528 Østre Toten	6 864	2 746	-25	4 456
0529 Vestre Toten	4 630	1 852	40	2 563
0532 Jevnaker	1 300	520	-30	1 210
0533 Lunner	487	195	36	984
0534 Gran	1 019	408	-115	1 231
0536 Søndre Land	-716	-286	-3	1 536
0538 Nordre Land	1 166	466	-146	433
0540 Sør-Aurdal	707	283	-48	293
0541 Etnedal	-276	-110	-43	28
0542 Nord-Aurdal	-783	-313	23	960
0543 Vestre Slidre	-731	-293	-6	-180
0544 Øystre Slidre	472	189	-9	686
0545 Vang	-1 393	-557	1	-583
Oppland	6 310	2 524	-519	11 179

Tabell B-k: Overgangsordning for kommunene 2006. RNB.

Kommune	Vertskommune-tilskudd	Supplerende stønad	Summen av 7 endringer	Sum kolonne 1 til 3	Andel beregnet utgiftsbehov promille	Kolonne 4 fordelt etter IS-krit. 1000 kr
	1000 kr	1000 kr		1000 kr		1000 kr
	1	2	3	4	5	6
0602 Drammen	0	-3 741	2 214	-1 527	11,7681	456
0604 Kongsberg	0	-853	934	82	4,9653	192
0605 Ringerike	609	-1 057	1 162	713	6,1754	239
0612 Hole	0	0	205	205	1,0923	42
0615 Flå	0	0	53	53	0,2822	11
0616 Nes	0	0	161	161	0,8536	33
0617 Gol	0	-210	201	-9	1,0680	41
0618 Hemsedal	0	0	89	89	0,4722	18
0619 Ål	0	0	221	221	1,1750	46
0620 Hol	0	0	195	195	1,0386	40
0621 Sigdal	0	0	167	167	0,8881	34
0622 Krødsherad	0	0	103	103	0,5451	21
0623 Modum	0	-181	526	345	2,7956	108
0624 Øvre Eiker	0	-594	639	45	3,3947	132
0625 Nedre Eiker	0	-939	823	-116	4,3768	170
0626 Lier	0	-817	848	31	4,5087	175
0627 Røyken	0	-69	646	578	3,4347	133
0628 Hurum	0	0	370	370	1,9691	76
0631 Flesberg	0	-61	117	56	0,6238	24
0632 Rollag	0	0	84	84	0,4482	17
0633 Nore og Uvdal	0	-14	130	116	0,6935	27
Buskerud	609	-8 535	9 889	1 963	52,5688	2 037
0701 Horten	0	-1 373	993	-380	5,2787	205
0702 Holmestrand	421	-506	396	311	2,1051	82
0704 Tønsberg	0	-1 353	1 481	127	7,8709	305
0706 Sandefjord	0	-1 860	1 684	-176	8,9537	347
0709 Larvik	0	-875	1 720	845	9,1416	354
0711 Svelvik	0	-285	263	-22	1,4004	54
0713 Sande	0	-595	327	-268	1,7396	67
0714 Hof	0	0	132	132	0,7010	27
0716 Re	0	-85	355	270	1,8893	73
0719 Andebu	0	-129	220	91	1,1695	45
0720 Stokke	0	-417	404	-13	2,1482	83
0722 Nøtterøy	0	-10	804	795	4,2751	166
0723 Tjøme	0	0	191	191	1,0158	39
0728 Lardal	0	0	108	108	0,5749	22
Vestfold	421	-7 488	9 079	2 012	48,2637	1 870
0805 Porsgrunn	0	-1 653	1 353	-300	7,1936	279
0806 Skien	0	-2 644	2 030	-614	10,7896	418
0807 Notodden	0	-146	549	403	2,9160	113
0811 Siljan	0	0	102	102	0,5411	21
0814 Bamble	0	-603	548	-56	2,9108	113
0815 Kragerø	0	-129	454	325	2,4155	94
0817 Drangedal	0	-175	202	27	1,0716	42
0819 Nome	0	0	315	315	1,6723	65
0821 Bø	0	-98	212	114	1,1250	44
0822 Sauherad	0	0	189	189	1,0061	39

Tabell B-k: Overgangsordning for kommunene 2006. RNB.

Kommune	Overg. ordning for 2006 (kol. 4 - 6) 1000 kr	Overg. ordn. for 2006, 1.år (80% av kol. 7) 1000 kr	Overg.ordn. for 2005, rettet, 2. år 1000 kr.	Overg. ordn. for 2004 eks moms, 3. år 1000 kr	Korr. inngående fordeling uttrekk moms fra 2004 1000 kr.	Langsiktig uttrekk moms fra 2004 1000 kr.
	7	8	9	10	11	12
0602 Drammen	-1 983	-1 587	-500	1 223	-90 316	-70 467
0604 Kongsberg	-111	-89	-213	182	-30 395	-28 535
0605 Ringerike	474	379	-311	269	-45 501	-36 524
0612 Hole	163	131	-53	397	-6 681	-6 408
0615 Flå	42	34	-20	320	-1 978	-1 729
0616 Nes	127	102	-48	-269	-5 628	-4 956
0617 Gol	-50	-40	-62	297	-5 812	-6 215
0618 Hemsedal	71	56	-26	46	-2 991	-2 599
0619 Ål	175	140	-70	-55	-9 480	-6 764
0620 Hol	155	124	-54	88	-9 999	-6 236
0621 Sigdal	133	106	-54	7	-4 324	-5 192
0622 Krødsherad	81	65	-35	314	-2 794	-3 227
0623 Modum	236	189	-137	1 349	-13 534	-16 720
0624 Øvre Eiker	-87	-69	-163	592	-18 406	-19 796
0625 Nedre Eiker	-286	-228	-189	859	-19 111	-25 824
0626 Lier	-143	-115	-195	-179	-22 154	-26 683
0627 Røyken	445	356	-130	-141	-21 223	-20 133
0628 Hurum	294	235	-96	989	-7 578	-11 260
0631 Flesberg	32	25	-36	257	-3 188	-3 586
0632 Rollag	67	54	-34	377	-3 795	-2 435
0633 Nore og Uvdal	89	71	-45	92	-5 288	-4 054
Buskerud	-75	-60	-2 471	7 016	-330 176	-309 342
0701 Horten	-585	-468	-244	2 104	-28 747	-31 424
0702 Holmestrand	230	184	136	1 046	-8 229	-12 160
0704 Tønsberg	-178	-142	-389	918	-43 230	-46 276
0706 Sandefjord	-523	-418	-433	1 996	-44 140	-52 493
0709 Larvik	491	393	-460	-281	-48 990	-53 317
0711 Svelvik	-76	-61	-71	902	-5 954	-8 332
0713 Sande	-335	-268	-93	437	-8 777	-10 031
0714 Hof	105	84	-38	481	-3 928	-4 123
0716 Re	197	158	-104	167	-8 846	-10 934
0719 Andebu	46	37	-66	353	-5 957	-6 574
0720 Stokke	-96	-77	-96	594	-10 054	-12 475
0722 Nøtterøy	629	503	-198	846	-18 817	-25 272
0723 Tjøme	152	121	-51	685	-5 763	-5 974
0728 Lardal	86	69	-30	275	-3 448	-3 288
Vestfold	142	113	-2 137	10 524	-244 879	-282 672
0805 Porsgrunn	-579	-463	-343	3 806	-49 126	-42 991
0806 Skien	-1 032	-826	-499	4 579	-67 438	-64 227
0807 Notodden	290	232	-162	1 080	-13 488	-17 046
0811 Siljan	81	65	-30	282	-2 626	-3 222
0814 Bamble	-169	-135	-123	1 168	-15 343	-17 719
0815 Kragerø	231	185	-133	1 026	-4 366	-14 369
0817 Drangedal	-14	-12	-67	286	-5 121	-6 080
0819 Nome	250	200	138	684	-9 730	-9 134
0821 Bø	70	56	-53	319	-6 798	-6 741
0822 Sauherad	150	120	-55	797	-4 839	-6 041

Tabell B-k: Overgangsordning for kommunene 2006. RNB.

Kommune	Overg.ordn. moms for 2004, (kol. 11 - 12) 1000 kr.	Overg ordn. moms for 2004, 3. år (40% av kol. 13) 1000 kr	Overg. ordn. for for 2003, 4. år 1000 kr	Sum overgangs- ordning i 2006 1000 kr
	13	14	15	16
0602 Drammen	-19 850	-7 940	-557	-9 360
0604 Kongsberg	-1 860	-744	-78	-942
0605 Ringerike	-8 977	-3 591	-121	-3 374
0612 Hole	-273	-109	3	369
0615 Flå	-250	-100	-18	215
0616 Nes	-671	-269	57	-426
0617 Gol	403	161	-41	316
0618 Hemsedal	-392	-157	-10	-90
0619 Ål	-2 716	-1 087	12	-1 059
0620 Hol	-3 763	-1 505	85	-1 263
0621 Sigdal	868	347	-52	354
0622 Krødsherad	433	173	-13	505
0623 Modum	3 186	1 274	0	2 676
0624 Øvre Eiker	1 390	556	128	1 043
0625 Nedre Eiker	6 713	2 685	77	3 204
0626 Lier	4 529	1 812	67	1 390
0627 Røyken	-1 090	-436	81	-270
0628 Hurum	3 682	1 473	-103	2 498
0631 Flesberg	397	159	17	422
0632 Rollag	-1 361	-544	-14	-162
0633 Nore og Uvdal	-1 233	-493	-35	-411
Buskerud	-20 835	-8 334	-515	-4 365
0701 Horten	2 677	1 071	-55	2 407
0702 Holmestrand	3 931	1 572	-77	2 861
0704 Tønsberg	3 046	1 219	-71	1 533
0706 Sandefjord	8 353	3 341	-130	4 355
0709 Larvik	4 328	1 731	-232	1 151
0711 Svelvik	2 377	951	-25	1 696
0713 Sande	1 254	502	-41	537
0714 Hof	194	78	-16	588
0716 Re	2 088	835	-5	1 051
0719 Andebu	617	247	-34	538
0720 Stokke	2 421	969	121	1 511
0722 Nøtterøy	6 455	2 582	82	3 815
0723 Tjøme	211	85	1	841
0728 Lardal	-160	-64	-22	228
Vestfold	37 792	15 117	-505	23 112
0805 Porsgrunn	-6 135	-2 454	-478	68
0806 Skien	-3 212	-1 285	-52	1 917
0807 Notodden	3 558	1 423	-5	2 568
0811 Siljan	596	239	24	579
0814 Bamble	2 376	950	-25	1 836
0815 Kragerø	10 003	4 001	28	5 107
0817 Drangedal	959	384	-59	532
0819 Nome	-596	-238	85	869
0821 Bø	-57	-23	50	351
0822 Sauherad	1 201	480	59	1 402

Tabell B-k: Overgangsordning for kommunene 2006. RNB.

Kommune	Vertskommune-	Supplerende	Summen av	Sum	Andel	Kolonne 4
	tilskudd	stønad	7 endringer	kolonne	beregnet	fordelt
	1000 kr	1000 kr		1 til 3	utgifts-	etter
	1	2	3	4	behov	IS-krit.
					promille	1000 kr
	1	2	3	4	5	6
0826 Tinn	0	-134	290	156	1,5410	60
0827 Hjartdal	0	0	89	89	0,4742	18
0828 Seljord	0	0	130	130	0,6900	27
0829 Kvitseid	0	0	130	130	0,6895	27
0830 Nissedal	0	0	76	76	0,4030	16
0831 Fyresdal	0	0	73	73	0,3866	15
0833 Tokke	0	0	119	119	0,6317	24
0834 Vinje	0	0	180	180	0,9544	37
Telemark	0	-5 582	7 038	1 455	37,4121	1 450
0901 Risør	0	-268	314	46	1,6667	65
0904 Grimstad	0	-714	726	13	3,8598	150
0906 Arendal	0	-1 543	1 577	34	8,3854	325
0911 Gjerstad	0	-204	127	-77	0,6771	26
0912 Vegårshei	0	-4	92	88	0,4889	19
0914 Tvedestrand	0	-218	253	36	1,3473	52
0919 Froland	0	0	196	196	1,0437	40
0926 Lillesand	0	-106	362	256	1,9246	75
0928 Birkenes	0	0	188	188	0,9998	39
0929 Åmli	0	0	92	92	0,4890	19
0935 Iveland	0	0	62	62	0,3284	13
0937 Evje og Hornnes	0	-588	140	-449	0,7432	29
0938 Bygland	0	-7	76	69	0,4027	16
0940 Valle	0	0	73	73	0,3896	15
0941 Bykle	0	0	45	45	0,2373	9
Aust-Agder	0	-3 653	4 324	671	22,9835	891
1001 Kristiansand	0	-7 538	2 962	-4 576	15,7482	610
1002 Mandal	0	-149	570	421	3,0284	117
1003 Farsund	0	-1 205	386	-820	2,0498	79
1004 Flekkefjord	0	-282	405	123	2,1520	83
1014 Vennesla	0	-1 357	504	-853	2,6812	104
1017 Songdalen	0	-286	226	-60	1,2024	47
1018 Søgne	0	0	371	371	1,9725	76
1021 Marnardal	0	-502	121	-381	0,6422	25
1026 Åseral	0	0	53	53	0,2825	11
1027 Audnedal	0	0	85	85	0,4502	17
1029 Lindesnes	0	-111	200	89	1,0658	41
1032 Lyngdal	0	-134	305	171	1,6209	63
1034 Hægebostad	0	0	78	78	0,4173	16
1037 Kvinesdal	0	-275	256	-19	1,3614	53
1046 Sirdal	0	0	91	91	0,4859	19
Vest-Agder	0	-11 840	6 614	-5 226	35,1606	1 363
1101 Eigersund	311	-87	607	831	3,2266	125
1102 Sandnes	0	-2 932	2 154	-778	11,4527	444
1103 Stavanger	0	-5 021	4 251	-770	22,5971	876
1106 Haugesund	0	-1 650	1 284	-366	6,8241	264
1111 Sokndal	0	0	158	158	0,8423	33

Tabell B-k: Overgangsordning for kommunene 2006. RNB.

Kommune	Overg. ordning for 2006 (kol. 4 - 6) 1000 kr	Overg. ordn. for 2006, 1.år (80% av kol. 7) 1000 kr	Overg.ordn. for 2005, rettet, 2. år 1000 kr.	Overg. ordn. for 2004 eks moms, 3. år 1000 kr	Korr. inngående fordeling uttrekk moms fra 2004 1000 kr.	Langsiktig uttrekk moms fra 2004 1000 kr.
	7	8	9	10	11	12
0826 Tinn	96	77	-93	482	-11 631	-9 010
0827 Hjartdal	71	57	-37	93	-2 325	-2 693
0828 Seljord	103	82	-39	260	-3 382	-4 088
0829 Kvitseid	103	82	-48	464	-3 053	-3 991
0830 Nissedal	60	48	-29	220	-2 573	-2 321
0831 Fyresdal	58	46	-28	170	-2 883	-2 072
0833 Tokke	94	75	-42	108	-4 706	-3 614
0834 Vinje	143	114	-61	129	-8 339	-5 692
Telemark	6	5	-1 705	15 955	-217 767	-221 051
0901 Risør	-19	-15	-99	1 293	-9 491	-9 881
0904 Grimstad	-137	-110	-163	952	-19 253	-22 927
0906 Arendal	-291	-233	-384	889	-43 022	-50 007
0911 Gjerstad	-103	-83	-47	652	-3 394	-3 778
0912 Vegårshei	69	56	-32	241	-2 190	-2 762
0914 Tvedestrand	-16	-13	-75	768	-7 078	-8 150
0919 Froland	156	125	-49	689	-6 140	-6 197
0926 Lillesand	181	145	-84	769	-9 798	-11 435
0928 Birkenes	149	119	-57	272	-5 491	-5 912
0929 Åmli	73	58	-36	280	-3 039	-2 839
0935 Iveland	49	39	-23	244	-2 333	-1 765
0937 Evje og Hornnes	-477	-382	-41	196	-4 979	-4 463
0938 Bygland	53	42	-34	224	-2 997	-2 247
0940 Valle	58	47	-29	184	-5 729	-2 330
0941 Bykle	35	28	-16	6	-9 558	-1 329
Aust-Agder	-220	-176	-1 168	7 660	-134 494	-136 021
1001 Kristiansand	-5 186	-4 149	-701	860	-107 728	-93 580
1002 Mandal	304	243	-150	902	-16 892	-17 742
1003 Farsund	-899	-719	-99	276	-11 476	-12 355
1004 Flekkefjord	39	31	-125	282	-11 504	-12 400
1014 Vennesla	-957	-766	-129	361	-10 354	-15 889
1017 Songdalen	-106	-85	-58	541	-5 318	-7 150
1018 Søgne	295	236	-82	320	-8 122	-11 483
1021 Marnardal	-406	-325	-47	165	-5 095	-3 563
1026 Åseral	42	34	-24	86	-3 683	-1 599
1027 Audnedal	67	54	-34	6	-3 166	-2 473
1029 Lindesnes	48	38	-62	5	-4 865	-6 232
1032 Lyngdal	108	87	-82	246	-7 766	-9 422
1034 Hægebostad	62	50	-27	71	-2 766	-2 408
1037 Kvinesdal	-71	-57	-81	460	-10 754	-7 856
1046 Sirdal	73	58	-35	60	-9 274	-2 848
Vest-Agder	-6 588	-5 271	-1 737	4 641	-218 762	-206 999
1101 Eigersund	706	565	1 828	-386	-14 457	-17 312
1102 Sandnes	-1 222	-977	-451	-3 978	-58 159	-67 117
1103 Stavanger	-1 646	-1 316	-903	-5 856	-129 813	-135 024
1106 Haugesund	-631	-505	-341	2 738	-35 906	-40 430
1111 Sokndal	126	101	-54	380	-4 383	-4 798

Tabell B-k: Overgangsordning for kommunene 2006. RNB.

Kommune	Overg.ordn. moms for 2004, (kol. 11 - 12) 1000 kr.	Overg ordn. moms for 2004, 3. år (40% av kol. 13) 1000 kr	Overg. ordn. for for 2003, 4. år 1000 kr	Sum overgangs- ordning i 2006 1000 kr
	13	14	15	16
0826 Tinn	-2 621	-1 048	30	-552
0827 Hjartdal	368	147	-10	250
0828 Seljord	706	283	2	587
0829 Kvitseid	937	375	-1	873
0830 Nissedal	-252	-101	2	140
0831 Fyresdal	-811	-324	-23	-159
0833 Tokke	-1 092	-437	19	-276
0834 Vinje	-2 647	-1 059	55	-821
Telemark	3 284	1 314	-298	15 271
0901 Risør	390	156	-5	1 330
0904 Grimstad	3 674	1 469	312	2 461
0906 Arendal	6 984	2 794	67	3 134
0911 Gjerstad	384	154	-27	649
0912 Vegårshei	571	229	-6	488
0914 Tvedestrand	1 072	429	8	1 117
0919 Froland	56	23	15	802
0926 Lillesand	1 637	655	70	1 554
0928 Birkenes	421	168	1	504
0929 Åmli	-200	-80	-1	221
0935 Iveland	-568	-227	17	50
0937 Evje og Hornnes	-516	-206	-9	-442
0938 Bygland	-750	-300	-16	-84
0940 Valle	-3 399	-1 360	38	-1 120
0941 Bykle	-8 229	-3 292	42	-3 232
Aust-Agder	1 527	611	505	7 431
1001 Kristiansand	-14 148	-5 659	1 042	-8 607
1002 Mandal	850	340	-1	1 334
1003 Farsund	879	352	-33	-223
1004 Flekkefjord	896	358	-66	480
1014 Vennesla	5 535	2 214	148	1 827
1017 Songdalen	1 832	733	169	1 300
1018 Søgne	3 361	1 344	48	1 866
1021 Marnardal	-1 532	-613	-28	-848
1026 Åseral	-2 084	-834	-22	-760
1027 Audnedal	-693	-277	20	-231
1029 Lindesnes	1 367	547	-36	493
1032 Lyngdal	1 656	662	64	977
1034 Hægebostad	-358	-143	-12	-61
1037 Kvinesdal	-2 899	-1 159	90	-748
1046 Sirdal	-6 426	-2 571	12	-2 476
Vest-Agder	-11 764	-4 706	1 395	-5 677
1101 Eigersund	2 855	1 142	-27	3 122
1102 Sandnes	8 958	3 583	393	-1 430
1103 Stavanger	5 211	2 085	-79	-6 070
1106 Haugesund	4 524	1 810	37	3 739
1111 Sokndal	414	166	-59	533

Tabell B-k: Overgangsordning for kommunene 2006. RNB.

Kommune	Vertskommune-tilskudd	Supplerende stønad	Summen av 7 endringer	Sum kolonne 1 til 3	Andel beregnet utgiftsbehov promille	Kolonne 4 fordelt etter IS-krit. 1000 kr
	1000 kr	1000 kr		1000 kr		
	1	2	3	4	5	6
1112 Lund	0	0	137	137	0,7260	28
1114 Bjerkreim	0	0	114	114	0,6067	24
1119 Hå	1 236	0	602	1 838	3,2022	124
1120 Klepp	0	-599	566	-32	3,0111	117
1121 Time	0	-456	550	94	2,9238	113
1122 Gjesdal	0	-270	367	97	1,9509	76
1124 Sola	0	-1 143	736	-407	3,9150	152
1127 Randaberg	0	-641	342	-299	1,8197	71
1129 Forsand	0	0	64	64	0,3399	13
1130 Strand	0	-427	427	0	2,2706	88
1133 Hjelmeland	0	-5	131	126	0,6978	27
1134 Suldal	0	-713	194	-519	1,0334	40
1135 Sauda	0	0	216	216	1,1474	44
1141 Finnøy	0	-20	141	121	0,7492	29
1142 Rennesøy	0	0	147	147	0,7806	30
1144 Kvitsøy	0	0	29	29	0,1560	6
1145 Bokn	0	0	42	42	0,2240	9
1146 Tysvær	0	0	388	388	2,0644	80
1149 Karmøy	0	-1 181	1 484	302	7,8873	306
1151 Utsira	0	0	20	20	0,1081	4
1160 Vindafjord	0	0	363	363	1,9288	75
Rogaland	1 547	-15 146	15 517	1 918	82,4856	3 196
1201 Bergen	0	-11 770	9 461	-2 309	50,2922	1 949
1211 Etne	0	-109	176	67	0,9345	36
1216 Sveio	0	-205	204	-1	1,0849	42
1219 Bømlo	0	-135	466	331	2,4767	96
1221 Stord	0	0	629	629	3,3455	130
1222 Fitjar	0	0	125	125	0,6625	26
1223 Tysnes	0	0	151	151	0,8050	31
1224 Kvinnherad	0	-85	580	495	3,0840	120
1227 Jondal	0	0	61	61	0,3233	13
1228 Odda	0	-310	335	25	1,7823	69
1231 Ullensvang	0	0	177	177	0,9420	37
1232 Eidfjord	0	0	48	48	0,2552	10
1233 Ulvik	0	0	64	64	0,3395	13
1234 Granvin	0	0	56	56	0,2973	12
1235 Voss	0	-308	613	305	3,2571	126
1238 Kvam	427	-195	395	627	2,0998	81
1241 Fusa	0	0	179	179	0,9492	37
1242 Samnanger	0	-104	107	3	0,5683	22
1243 Os	0	-504	566	61	3,0063	116
1244 Austevoll	0	0	205	205	1,0906	42
1245 Sund	0	0	218	218	1,1569	45
1246 Fjell	0	-374	755	381	4,0130	156
1247 Askøy	125	-225	872	772	4,6339	180
1251 Vaksdal	0	0	207	207	1,1014	43
1252 Modalen	0	0	25	25	0,1353	5
1253 Osterøy	0	0	317	317	1,6844	65

Tabell B-k: Overgangsordning for kommunene 2006. RNB.

Kommune	Overg. ordning for 2006 (kol. 4 - 6) <i>1000 kr</i>	Overg. ordn. for 2006, 1.år (80% av kol. 7) <i>1000 kr</i>	Overg.ordn. for 2005, rettet, 2. år <i>1000 kr.</i>	Overg. ordn. for 2004 eks moms, 3. år <i>1000 kr</i>	Korr. inngående fordeling uttrekk moms fra 2004 <i>1000 kr.</i>	Langsiktig uttrekk moms fra 2004 <i>1000 kr.</i>
	7	8	9	10	11	12
1112 Lund	108	87	-40	-63	-3 542	-4 262
1114 Bjerkreim	91	72	-34	-323	-3 569	-3 497
1119 Hå	1 714	1 371	5 375	-1 444	-18 455	-18 075
1120 Klepp	-149	-119	-126	-1 014	-13 359	-17 156
1121 Time	-19	-15	-122	-871	-12 617	-17 025
1122 Gjesdal	21	17	-89	-122	-9 622	-11 624
1124 Sola	-558	-447	-144	-630	-23 542	-23 533
1127 Randaberg	-370	-296	-68	-241	-8 277	-10 802
1129 Forsand	51	41	-27	103	-4 224	-1 856
1130 Strand	-88	-70	-109	633	-10 866	-13 365
1133 Hjelmeland	99	79	-47	175	-5 839	-4 083
1134 Suldal	-559	-447	-70	-60	-9 313	-5 884
1135 Sauda	171	137	-65	437	-6 854	-6 829
1141 Finnøy	92	74	-53	-39	-4 882	-4 422
1142 Rennesøy	117	93	-44	132	-4 426	-4 473
1144 Kvitsøy	23	19	-11	240	-990	-866
1145 Bokn	33	27	-17	59	-1 777	-1 192
1146 Tysvær	308	247	-109	-238	-15 916	-11 959
1149 Karmøy	-3	-3	-355	-1 023	-30 822	-46 939
1151 Utsira	16	13	-12	143	-873	-567
1160 Vindafjord	288	230	-116	-696	-12 388	-11 404
Rogaland	-1 279	-1 023	3 796	-11 945	-444 873	-484 493
1201 Bergen	-4 258	-3 406	-2 294	-28 285	-244 609	-298 272
1211 Etne	31	25	-54	63	-4 505	-5 570
1216 Sveio	-43	-34	-60	71	-5 244	-6 396
1219 Bømlo	235	188	-134	-666	-11 983	-14 591
1221 Stord	500	400	-135	1 272	-18 105	-19 841
1222 Fitjar	99	79	-35	236	-3 155	-3 810
1223 Tysnes	120	96	-58	203	-4 315	-4 592
1224 Kvinnherad	376	301	-174	210	-18 965	-18 047
1227 Jondal	48	39	-25	225	-2 212	-1 794
1228 Odda	-44	-35	-109	447	-14 163	-10 619
1231 Ullensvang	141	113	-67	-10	-5 647	-5 473
1232 Eidfjord	38	30	-18	124	-3 318	-1 509
1233 Ulvik	51	41	-26	259	-3 007	-1 910
1234 Granvin	44	36	-23	138	-2 026	-1 723
1235 Voss	179	143	-184	-365	-13 921	-19 002
1238 Kvam	546	437	-129	438	-12 047	-12 180
1241 Fusa	142	113	-59	38	-5 367	-5 534
1242 Samnanger	-19	-15	-33	154	-2 967	-3 380
1243 Os	-55	-44	-125	716	-17 506	-17 432
1244 Austevoll	163	130	-64	20	-7 052	-6 373
1245 Sund	173	138	-56	489	-8 759	-6 860
1246 Fjell	226	180	-169	461	-18 138	-23 344
1247 Askøy	592	474	173	-116	-18 281	-25 301
1251 Vaksdal	165	132	-75	434	-6 237	-6 316
1252 Modalen	20	16	-13	163	-2 307	-726
1253 Osterøy	252	201	-99	-62	-7 503	-9 876

Tabell B-k: Overgangsordning for kommunene 2006. RNB.

Kommune	Overg.ordn. moms for 2004, (kol. 11 - 12) 1000 kr.	Overg ordn. moms for 2004, 3. år (40% av kol. 13) 1000 kr	Overg. ordn. for for 2003, 4. år 1000 kr	Sum overgangs- ordning i 2006 1000 kr
	13	14	15	16
1112 Lund	720	288	18	290
1114 Bjerkreim	-72	-29	34	-280
1119 Hå	-380	-152	2	5 153
1120 Klepp	3 797	1 519	103	363
1121 Time	4 408	1 763	148	902
1122 Gjesdal	2 001	800	109	715
1124 Sola	-9	-4	267	-957
1127 Randaberg	2 525	1 010	91	496
1129 Forsand	-2 368	-947	-5	-835
1130 Strand	2 498	999	51	1 504
1133 Hjelmeland	-1 756	-702	51	-444
1134 Suldal	-3 429	-1 372	72	-1 877
1135 Sauda	-25	-10	-10	488
1141 Finnøy	-460	-184	25	-178
1142 Rennesøy	47	19	-9	191
1144 Kvitsøy	-124	-50	5	203
1145 Bokn	-585	-234	2	-163
1146 Tysvær	-3 958	-1 583	229	-1 454
1149 Karmøy	16 117	6 447	192	5 258
1151 Utsira	-306	-122	2	24
1160 Vindafjord	-984	-393	29	-947
Rogaland	39 619	15 848	1 671	8 347
1201 Bergen	53 664	21 465	-1 351	-13 871
1211 Etne	1 065	426	15	475
1216 Sveio	1 152	461	42	479
1219 Bømlo	2 608	1 043	58	490
1221 Stord	1 736	694	38	2 269
1222 Fitjar	656	262	63	606
1223 Tysnes	277	111	-19	333
1224 Kvinnherad	-918	-367	-2	-32
1227 Jondal	-419	-167	-5	66
1228 Odde	-3 543	-1 417	-26	-1 140
1231 Ullensvang	-174	-70	18	-15
1232 Eidfjord	-1 810	-724	31	-556
1233 Ulvik	-1 097	-439	1	-165
1234 Granvin	-303	-121	31	61
1235 Voss	5 081	2 033	77	1 703
1238 Kvam	133	53	47	846
1241 Fusa	167	67	-43	115
1242 Samnanger	413	165	-11	261
1243 Os	-75	-30	177	695
1244 Austevoll	-679	-272	-2	-187
1245 Sund	-1 898	-759	59	-129
1246 Fjell	5 207	2 083	423	2 978
1247 Askøy	7 020	2 808	89	3 427
1251 Vaksdal	79	32	-24	498
1252 Modalen	-1 581	-632	41	-426
1253 Osterøy	2 373	949	23	1 012

Tabell B-k: Overgangsordning for kommunene 2006. RNB.

Kommune	Vertskommune-	Supplerende	Summen av	Sum	Andel	Kolonne 4
	tilskudd	stønad	7 endringer	kolonne	beregnet	fordelt
	1000 kr	1000 kr		1 til 3	utgifts-	etter
	1	2	3	4	behov	IS-krit.
	1	2	3	4	promille	1000 kr
	1	2	3	4	5	6
1256 Meland	0	0	237	237	1,2603	49
1259 Øygarden	0	-31	172	141	0,9134	35
1260 Radøy	0	-93	208	115	1,1060	43
1263 Lindås	0	-129	542	413	2,8796	112
1264 Austrheim	0	-88	111	23	0,5906	23
1265 Fedje	0	0	41	41	0,2171	8
1266 Masfjorden	0	0	99	99	0,5251	20
Hordaland	552	-14 663	18 400	4 289	97,8131	3 790
1401 Flora	0	-534	492	-42	2,6155	101
1411 Gulen	0	0	138	138	0,7326	28
1412 Solund	0	0	53	53	0,2806	11
1413 Hyllestad	0	0	82	82	0,4382	17
1416 Høyanger	0	-80	219	139	1,1635	45
1417 Vik	0	0	149	149	0,7905	31
1418 Balestrand	0	0	92	92	0,4917	19
1419 Leikanger	0	0	90	90	0,4775	19
1420 Sogndal	0	-178	262	84	1,3920	54
1421 Aurland	0	0	83	83	0,4399	17
1422 Lærdal	0	-105	108	3	0,5730	22
1424 Årdal	0	-30	236	205	1,2529	49
1426 Luster	0	-113	233	120	1,2411	48
1428 Askvoll	0	0	172	172	0,9159	35
1429 Fjaler	0	-98	151	52	0,8003	31
1430 Gaular	0	0	139	139	0,7415	29
1431 Jølster	0	0	142	142	0,7528	29
1432 Førde	0	-109	417	307	2,2161	86
1433 Naustdal	0	-142	129	-14	0,6846	27
1438 Bremanger	0	0	208	208	1,1035	43
1439 Vågsøy	0	-255	271	16	1,4405	56
1441 Selje	0	-71	141	69	0,7473	29
1443 Eid	0	0	240	240	1,2772	49
1444 Hornindal	0	0	64	64	0,3418	13
1445 Gloppen	0	0	275	275	1,4640	57
1449 Stryn	0	-197	310	113	1,6481	64
Sogn og Fjordane	0	-1 912	4 895	2 983	26,0225	1 008
1502 Molde	0	-654	939	285	4,9936	194
1503 Kristiansund	0	-481	689	208	3,6642	142
1504 Ålesund	0	-1 402	1 542	139	8,1956	318
1511 Vanylven	0	0	182	182	0,9684	38
1514 Sande	0	0	130	130	0,6906	27
1515 Herøy	0	-375	347	-27	1,8471	72
1516 Ulstein	0	-37	286	249	1,5213	59
1517 Hareid	0	-38	195	157	1,0366	40
1519 Volda	0	-313	360	46	1,9126	74
1520 Ørsta	0	-766	434	-332	2,3072	89
1523 Ørskog	495	0	108	603	0,5748	22
1524 Norddal	0	0	96	96	0,5103	20

Tabell B-k: Overgangsordning for kommunene 2006. RNB.

Kommune	Overg. ordning for 2006 (kol. 4 - 6) 1000 kr	Overg. ordn. for 2006, 1.år (80% av kol. 7) 1000 kr	Overg.ordn. for 2005, rettet, 2. år 1000 kr.	Overg. ordn. for 2004 eks moms, 3. år 1000 kr	Korr. inngående fordeling uttrekk moms fra 2004 1000 kr.	Langsiktig uttrekk moms fra 2004 1000 kr.
	7	8	9	10	11	12
1256 Meland	188	151	-60	189	-5 725	-7 273
1259 Øy garden	106	84	-52	664	-7 700	-5 237
1260 Radøy	72	58	-67	61	-5 818	-6 560
1263 Lindås	301	241	-142	515	-16 257	-16 639
1264 Austrheim	0	0	-34	376	-3 002	-3 501
1265 Fedje	32	26	-19	184	-1 676	-1 217
1266 Masfjorden	78	63	-36	150	-3 607	-2 821
Hordaland	499	399	-4 456	-21 204	-505 123	-573 719
1401 Flora	-143	-114	-136	687	-14 661	-14 740
1411 Gulen	109	88	-58	474	-3 258	-4 079
1412 Solund	42	34	-23	381	-2 087	-1 638
1413 Hyllestad	65	52	-32	240	-2 841	-2 496
1416 Høyanger	94	75	-74	356	-9 291	-6 735
1417 Vik	118	94	-57	-217	-5 009	-4 622
1418 Balestrand	73	59	501	105	-2 739	-2 442
1419 Leikanger	71	57	-23	225	-3 633	-2 931
1420 Sogndal	30	24	-59	-244	-7 895	-8 336
1421 Aurland	66	53	-27	243	-5 480	-2 631
1422 Lærdal	-19	-15	-39	98	-3 863	-3 238
1424 Årdal	157	125	-67	80	-11 229	-7 464
1426 Luster	72	58	-81	-348	-8 784	-7 362
1428 Askvoll	137	109	-66	923	-4 190	-5 332
1429 Fjaler	21	17	-55	209	-4 441	-4 578
1430 Gaular	111	89	-50	-10	-3 660	-4 181
1431 Jølster	112	90	-47	-73	-3 672	-4 398
1432 Førde	222	177	-90	214	-11 074	-13 215
1433 Naustdal	-40	-32	-39	30	-3 224	-3 908
1438 Bremanger	165	132	-78	93	-6 868	-6 294
1439 Vågsøy	-40	-32	-75	77	-7 326	-8 542
1441 Selje	40	32	-46	35	-3 805	-4 393
1443 Eid	191	153	-64	-351	-6 587	-7 568
1444 Hornindal	51	41	-24	92	-1 756	-1 873
1445 Gloppen	219	175	-97	-415	-6 634	-8 277
1449 Stryn	49	39	-100	-414	-9 379	-9 502
Sogn og Fjordane	1 974	1 580	-1 007	2 488	-153 386	-150 776
1502 Molde	92	74	-218	689	-25 595	-30 159
1503 Kristiansund	66	53	-175	2 755	-25 031	-22 053
1504 Ålesund	-178	-143	-345	-775	-44 935	-48 743
1511 Vanylven	145	116	-63	28	-4 953	-5 643
1514 Sande	103	83	-47	2 124	-3 955	-3 987
1515 Herøy	-99	-79	-89	61	-10 934	-10 803
1516 Ulstein	190	152	-77	-53	-7 416	-8 586
1517 Hareid	117	94	-49	247	-5 973	-6 157
1519 Volda	-28	-22	-104	120	-10 422	-11 235
1520 Ørsta	-421	-337	-119	263	-12 664	-13 580
1523 Ørskog	581	465	1 765	590	-3 138	-2 866
1524 Norddal	76	61	-38	-36	-3 598	-3 107

Tabell B-k: Overgangsordning for kommunene 2006. RNB.

Kommune	Overg.ordn. moms for 2004, (kol. 11 - 12) 1000 kr.	Overg ordn. moms for 2004, 3. år (40% av kol. 13) 1000 kr	Overg. ordn. for for 2003, 4. år 1000 kr	Sum overgangs- ordning i 2006 1000 kr
	13	14	15	16
1256 Meland	1 548	619	94	992
1259 Øy garden	-2 463	-985	85	-204
1260 Radøy	742	297	23	371
1263 Lindås	382	153	97	864
1264 Austrheim	499	200	27	569
1265 Fedje	-459	-184	3	11
1266 Masfjorden	-786	-314	9	-129
Hordaland	68 596	27 438	86	2 263
1401 Flora	80	32	134	602
1411 Gulen	822	329	-11	821
1412 Solund	-449	-180	1	212
1413 Hyllestad	-345	-138	-25	97
1416 Høyanger	-2 556	-1 022	-20	-684
1417 Vik	-387	-155	-16	-351
1418 Balestrand	-297	-119	59	604
1419 Leikanger	-702	-281	5	-17
1420 Sogndal	441	176	25	-78
1421 Aurland	-2 850	-1 140	17	-855
1422 Lærdal	-624	-250	-5	-212
1424 Årdal	-3 765	-1 506	-5	-1 372
1426 Luster	-1 422	-569	-15	-955
1428 Askvoll	1 142	457	21	1 444
1429 Fjaler	137	55	67	293
1430 Gaular	522	209	-6	232
1431 Jølster	726	291	2	263
1432 Førde	2 142	857	73	1 230
1433 Naustdal	684	273	25	258
1438 Bremanger	-574	-230	23	-60
1439 Vågsøy	1 216	486	111	568
1441 Selje	588	235	-35	221
1443 Eid	981	392	53	183
1444 Hornindal	117	47	-6	150
1445 Gloppen	1 642	657	-23	297
1449 Stryn	123	49	83	-343
Sogn og Fjordane	-2 610	-1 044	532	2 549
1502 Molde	4 564	1 826	24	2 395
1503 Kristiansund	-2 979	-1 192	-134	1 307
1504 Ålesund	3 808	1 523	-59	202
1511 Vanylven	690	276	-42	315
1514 Sande	32	13	2	2 175
1515 Herøy	-130	-52	34	-125
1516 Ulstein	1 170	468	47	538
1517 Hareid	184	74	225	590
1519 Volda	813	325	101	420
1520 Ørsta	916	367	131	305
1523 Ørskog	-272	-109	4	2 715
1524 Norddal	-491	-196	24	-185

Tabell B-k: Overgangsordning for kommunene 2006. RNB.

Kommune	Vertskommune-tilskudd	Supplerende stønad	Summen av 7 endringer	Sum kolonne 1 til 3	Andel beregnet utgiftsbehov	Kolonne 4 fordelt etter IS-krit.
	1000 kr	1000 kr		1000 kr	promille	1000 kr
	1	2	3	4	5	6
1525 Stranda	0	-124	208	84	1,1058	43
1526 Stordal	0	0	50	50	0,2672	10
1528 Sykkylven	0	-122	302	180	1,6062	62
1529 Skodje	0	0	164	164	0,8727	34
1531 Sula	0	-102	311	209	1,6519	64
1532 Giske	0	0	264	264	1,4037	54
1534 Haram	0	-82	380	298	2,0209	78
1535 Vestnes	1 831	0	350	2 181	1,8616	72
1539 Rauma	0	0	334	334	1,7745	69
1543 Nesset	0	0	158	158	0,8401	33
1545 Midsund	0	0	96	96	0,5123	20
1546 Sandøy	0	0	71	71	0,3753	15
1547 Aukra	0	-239	140	-99	0,7435	29
1548 Fræna	0	-262	389	128	2,0694	80
1551 Eide	0	0	147	147	0,7827	30
1554 Averøy	0	0	234	234	1,2432	48
1556 Frei	0	0	219	219	1,1634	45
1557 Gjemnes	0	0	131	131	0,6945	27
1560 Tingvoll	0	0	159	159	0,8451	33
1563 Sunndal	0	-256	307	51	1,6308	63
1566 Surnadal	0	0	291	291	1,5482	60
1567 Rindal	0	0	108	108	0,5748	22
1571 Halså	0	0	95	95	0,5052	20
1573 Smøla	0	0	113	113	0,6011	23
1576 Aure	0	-165	182	17	0,9667	37
Møre og Romsdal	2 326	-5 417	10 512	7 421	55,8830	2 166
1601 Trondheim	0	-7 431	5 761	-1 670	30,6272	1 187
1612 Hemne	0	-51	184	132	0,9779	38
1613 Snillfjord	0	0	64	64	0,3407	13
1617 Hitra	0	0	199	199	1,0558	41
1620 Frøya	0	0	196	196	1,0436	40
1621 Ørland	0	0	212	212	1,1264	44
1622 Agdenes	0	0	103	103	0,5488	21
1624 Rissa	0	0	303	303	1,6127	62
1627 Bjugn	0	0	211	211	1,1242	44
1630 Åfjord	0	0	166	166	0,8847	34
1632 Roan	0	0	66	66	0,3484	13
1633 Osen	0	0	64	64	0,3383	13
1634 Oppdal	0	-49	279	230	1,4824	57
1635 Rennebu	0	0	135	135	0,7183	28
1636 Meldal	0	0	212	212	1,1253	44
1638 Orkdal	0	-317	424	107	2,2518	87
1640 Røros	0	-303	256	-47	1,3591	53
1644 Holtålen	0	0	112	112	0,5943	23
1648 Midtre Gauldal	0	-212	275	63	1,4614	57
1653 Melhus	0	-95	559	464	2,9705	115
1657 Skaun	0	-136	247	111	1,3127	51
1662 Klæbu	516	-85	219	650	1,1640	45

Tabell B-k: Overgangsordning for kommunene 2006. RNB.

Kommune	Overg. ordning for 2006 (kol. 4 - 6) <i>1000 kr</i>	Overg. ordn. for 2006, 1.år (80% av kol. 7) <i>1000 kr</i>	Overg.ordn. for 2005, rettet, 2. år <i>1000 kr.</i>	Overg. ordn. for 2004 eks moms, 3. år <i>1000 kr</i>	Korr. inngående fordeling uttrekk moms fra 2004 <i>1000 kr.</i>	Langsiktig uttrekk moms fra 2004 <i>1000 kr.</i>
	7	8	9	10	11	12
1525 Stranda	41	33	-64	-452	-7 529	-6 528
1526 Stordal	40	32	-20	184	-1 701	-1 586
1528 Sykkylven	118	95	-73	-607	-7 849	-9 362
1529 Skodje	130	104	166	228	-3 775	-4 777
1531 Sula	145	116	-83	4	-8 427	-9 488
1532 Giske	210	168	-64	-241	-6 487	-8 145
1534 Haram	220	176	-110	692	-10 562	-11 937
1535 Vestnes	2 109	1 687	1 678	494	-11 504	-8 764
1539 Rauma	265	212	-108	474	-9 489	-10 446
1543 Nesset	125	100	-54	-44	-5 876	-4 907
1545 Midsund	77	61	-33	618	-2 848	-2 938
1546 Sandøy	56	45	-27	942	-2 203	-1 983
1547 Aukra	-128	-102	-46	716	-5 990	-4 278
1548 Fræna	47	38	-113	-223	-11 134	-12 097
1551 Eide	117	94	-46	385	-5 203	-4 413
1554 Averøy	186	149	-66	563	-6 365	-7 376
1556 Frei	174	139	-55	589	-4 785	-6 803
1557 Gjemnes	104	83	-46	234	-3 377	-3 924
1560 Tingvoll	126	101	-61	181	-6 299	-4 915
1563 Sunndal	-12	-10	-82	303	-12 997	-9 717
1566 Surnadal	231	185	-94	445	-7 585	-8 864
1567 Rindal	86	69	-40	41	-3 752	-3 303
1571 Halså	75	60	-38	539	-2 822	-2 891
1573 Smøla	90	72	-40	823	-4 386	-3 382
1576 Aure	-21	-17	-68	1 315	-5 732	-5 690
Møre og Romsdal	5 256	4 205	854	14 217	-317 290	-325 432
1601 Trondheim	-2 857	-2 285	-1 168	-10 496	-225 440	-184 322
1612 Hemne	95	76	-49	291	-5 883	-5 699
1613 Snillfjord	51	41	-28	100	-2 453	-1 837
1617 Hitra	158	126	-71	589	-7 381	-6 013
1620 Frøya	156	125	-70	1 195	-5 688	-6 036
1621 Ørland	168	135	-58	553	-6 513	-6 740
1622 Agdenes	82	66	-44	82	-2 841	-3 011
1624 Rissa	241	193	-102	-311	-8 145	-9 106
1627 Bjugn	168	134	-68	786	-5 200	-6 586
1630 Åfjord	132	106	-60	215	-6 215	-4 977
1632 Roan	52	42	-29	182	-2 224	-1 929
1633 Osen	51	40	-26	230	-2 001	-1 853
1634 Oppdal	172	138	-81	-345	-7 989	-8 653
1635 Rennebu	107	86	-50	34	-4 762	-4 144
1636 Meldal	168	134	1 173	385	-7 385	-5 939
1638 Orkdal	20	16	-109	880	-12 574	-13 500
1640 Røros	-100	-80	-80	362	-9 073	-7 923
1644 Holtålen	89	71	-43	87	-3 279	-3 385
1648 Midtre Gauldal	6	5	-90	181	-7 954	-8 517
1653 Melhus	349	279	-142	146	-14 711	-17 311
1657 Skaun	60	48	-65	289	-6 629	-7 808
1662 Klæbu	605	484	3 837	464	-7 262	-6 284

Tabell B-k: Overgangsordning for kommunene 2006. RNB.

Kommune	Overg.ordn. moms for 2004, (kol. 11 - 12) 1000 kr.	Overg ordn. moms for 2004, 3. år (40% av kol. 13) 1000 kr	Overg. ordn. for for 2003, 4. år 1000 kr	Sum overgangs- ordning i 2006 1000 kr
	13	14	15	16
1525 Stranda	-1 001	-400	-5	-888
1526 Stordal	-115	-46	-16	134
1528 Sykkylven	1 512	605	46	66
1529 Skodje	1 002	401	27	927
1531 Sula	1 061	424	-20	442
1532 Giske	1 658	663	55	581
1534 Haram	1 375	550	17	1 324
1535 Vestnes	-2 739	-1 096	110	2 874
1539 Rauma	957	383	18	979
1543 Nesset	-969	-388	-64	-450
1545 Midsund	90	36	-20	662
1546 Sandøy	-220	-88	-23	848
1547 Aukra	-1 712	-685	-23	-140
1548 Fræna	963	385	-19	69
1551 Eide	-791	-316	14	131
1554 Averøy	1 011	405	-6	1 043
1556 Frei	2 018	807	58	1 538
1557 Gjemnes	547	219	-3	486
1560 Tingvoll	-1 384	-553	-54	-386
1563 Sunndal	-3 281	-1 312	-23	-1 125
1566 Surnadal	1 279	512	-42	1 005
1567 Rindal	-448	-179	-47	-157
1571 Halså	68	27	-8	581
1573 Smøla	-1 004	-401	-27	426
1576 Aure	-41	-16	-51	1 164
Møre og Romsdal	8 142	3 257	249	22 782
1601 Trondheim	-41 118	-16 447	340	-30 056
1612 Hemne	-183	-73	-37	208
1613 Snillfjord	-616	-246	-19	-153
1617 Hitra	-1 367	-547	-68	29
1620 Frøya	348	139	-76	1 314
1621 Ørland	227	91	-17	703
1622 Agdenes	170	68	-48	124
1624 Rissa	961	384	-34	129
1627 Bjugn	1 386	554	21	1 428
1630 Åfjord	-1 238	-495	-51	-285
1632 Roan	-295	-118	-3	74
1633 Osen	-148	-59	-3	182
1634 Oppdal	664	266	57	34
1635 Rennebu	-617	-247	-11	-188
1636 Meldal	-1 446	-578	-92	1 023
1638 Orkdal	926	370	1	1 158
1640 Røros	-1 150	-460	-88	-345
1644 Holtålen	106	42	-46	111
1648 Midtre Gauldal	563	225	-113	209
1653 Melhus	2 600	1 040	45	1 369
1657 Skaun	1 178	471	-10	734
1662 Klæbu	-978	-391	75	4 468

Tabell B-k: Overgangsordning for kommunene 2006. RNB.

Kommune	Vertskommune-tilskudd	Supplerende stønad	Summen av 7 endringer	Sum kolonne 1 til 3	Andel beregnet utgiftsbehov promille	Kolonne 4 fordelt etter IS-krit. 1000 kr
	1000 kr	1000 kr		1000 kr		
	1	2	3	4	5	6
1663 Malvik	0	-134	461	327	2,4485	95
1664 Selbu	0	-46	193	147	1,0271	40
1665 Tydal	0	0	48	48	0,2563	10
Sør-Trøndelag	516	-8 859	10 948	2 605	58,2001	2 255
1702 Steinkjer	0	-144	861	717	4,5766	177
1703 Namsos	0	-218	527	309	2,8036	109
1711 Meråker	0	0	127	127	0,6755	26
1714 Stjørdal	0	-310	810	500	4,3047	167
1717 Frosta	0	0	117	117	0,6195	24
1718 Leksvik	0	0	179	179	0,9519	37
1719 Levanger	0	-325	736	411	3,9126	152
1721 Verdal	0	0	576	576	3,0619	119
1723 Mosvik	0	0	52	52	0,2738	11
1724 Verran	0	0	134	134	0,7145	28
1725 Namdalseid	0	0	98	98	0,5203	20
1729 Inderøy	0	0	258	258	1,3709	53
1736 Snåsa	0	0	116	116	0,6156	24
1738 Lierne	0	0	87	87	0,4617	18
1739 Røyrvik	0	0	32	32	0,1721	7
1740 Namsskogan	0	0	59	59	0,3121	12
1742 Grong	0	-215	123	-92	0,6549	25
1743 Høylandet	0	0	75	75	0,3971	15
1744 Overhalla	0	0	159	159	0,8455	33
1748 Fosnes	0	0	45	45	0,2410	9
1749 Flatanger	0	0	69	69	0,3650	14
1750 Vikna	0	0	180	180	0,9556	37
1751 Nærøy	0	0	249	249	1,3224	51
1755 Leka	0	0	37	37	0,1954	8
Nord-Trøndelag	0	-1 212	5 704	4 492	30,3240	1 175
1804 Bodø	0	-517	1 635	1 118	8,6921	337
1805 Narvik	0	0	743	743	3,9502	153
1811 Bindal	0	0	104	104	0,5514	21
1812 Sømna	0	0	103	103	0,5488	21
1813 Brønnøy	0	0	350	350	1,8624	72
1815 Vega	0	0	69	69	0,3660	14
1816 Vevelstad	0	0	34	34	0,1800	7
1818 Herøy	0	0	90	90	0,4773	18
1820 Alstahaug	0	-575	301	-275	1,5980	62
1822 Leirfjord	0	0	110	110	0,5870	23
1824 Vefsn	0	0	557	557	2,9619	115
1825 Grane	0	0	82	82	0,4384	17
1826 Hattfjelldal	0	0	82	82	0,4372	17
1827 Dønna	0	0	85	85	0,4527	18
1828 Nesna	0	0	89	89	0,4728	18
1832 Hemnes	0	0	223	223	1,1875	46
1833 Rana	0	-75	1 019	945	5,4184	210
1834 Lurøy	0	0	129	129	0,6842	27

Tabell B-k: Overgangsordning for kommunene 2006. RNB.

Kommune	Overg. ordning for 2006 (kol. 4 - 6) 1000 kr	Overg. ordn. for 2006, 1.år (80% av kol. 7) 1000 kr	Overg.ordn. for 2005, rettet, 2. år 1000 kr.	Overg. ordn. for 2004 eks moms, 3. år 1000 kr	Korr. inngående fordeling uttrekk moms fra 2004 1000 kr.	Langsiktig uttrekk moms fra 2004 1000 kr.
	7	8	9	10	11	12
1663 Malvik	232	186	-98	538	-12 264	-14 166
1664 Selbu	107	86	-67	-136	-4 991	-5 874
1665 Tydal	38	31	-19	181	-2 675	-1 457
Sør-Trøndelag	350	280	2 395	-3 517	-381 531	-343 072
1702 Steinkjer	540	432	-235	898	-24 824	-27 009
1703 Namsos	200	160	-144	1 944	-16 498	-16 355
1711 Meråker	101	81	-44	458	-6 780	-3 887
1714 Stjørdal	333	266	-217	-673	-19 419	-24 240
1717 Frosta	93	74	-38	152	-3 082	-3 571
1718 Leksvik	142	114	-66	517	-5 195	-5 232
1719 Levanger	260	208	-191	183	-20 106	-23 167
1721 Verdal	457	366	-153	1 505	-14 615	-17 811
1723 Mosvik	41	33	-21	168	-1 874	-1 531
1724 Verran	107	85	-50	639	-4 463	-4 131
1725 Namdalseid	78	62	-38	218	-3 290	-2 820
1729 Inderøy	205	164	-79	112	-6 918	-8 047
1736 Snåsa	92	74	-41	4	-3 578	-3 461
1738 Lierne	69	55	-35	100	-2 880	-2 584
1739 Røyrvik	26	21	-14	163	-1 798	-941
1740 Namsskogan	47	37	-25	340	-2 319	-1 664
1742 Grong	-117	-94	-45	537	-3 553	-3 885
1743 Høylandet	59	47	-29	203	-1 816	-2 116
1744 Overhalla	126	101	-49	187	-4 595	-5 129
1748 Fosnes	36	29	-22	186	-1 525	-1 445
1749 Flatanger	55	44	-28	340	-2 258	-2 116
1750 Vikna	143	114	-56	343	-6 480	-5 498
1751 Nærøy	198	158	-83	208	-6 365	-7 644
1755 Leka	29	23	-15	144	-1 553	-1 144
Nord-Trøndelag	3 317	2 654	-1 720	8 878	-165 784	-175 427
1804 Bodø	781	625	-324	428	-58 078	-51 332
1805 Narvik	590	472	-185	588	-28 074	-23 582
1811 Bindal	82	66	-47	508	-3 204	-3 177
1812 Sømna	82	66	-38	139	-2 906	-3 244
1813 Brønnøy	278	223	-113	699	-11 229	-10 707
1815 Vega	55	44	-25	373	-2 921	-2 241
1816 Vevelstad	27	22	-16	136	-1 348	-1 000
1818 Herøy	71	57	-34	509	-3 601	-2 821
1820 Alstahaug	-337	-269	-77	1 185	-13 122	-9 672
1822 Leirfjord	88	70	-41	286	-3 659	-3 492
1824 Vefsn	442	354	-147	1 081	-18 520	-17 682
1825 Grane	65	52	-32	253	-2 800	-2 449
1826 Hattfjelldal	65	52	-32	146	-2 859	-2 471
1827 Dønna	68	54	-36	510	-3 318	-2 589
1828 Nesna	71	57	-34	598	-3 144	-2 773
1832 Hemnes	177	142	-76	657	-8 281	-6 719
1833 Rana	735	588	-243	560	-33 088	-31 914
1834 Lurøy	102	82	-62	918	-4 009	-3 737

Tabell B-k: Overgangsordning for kommunene 2006. RNB.

Kommune	Overg.ordn. moms for 2004, (kol. 11 - 12) 1000 kr.	Overg ordn. moms for 2004, 3. år (40% av kol. 13) 1000 kr	Overg. ordn. for for 2003, 4. år 1000 kr	Sum overgangs- ordning i 2006 1000 kr
	13	14	15	16
1663 Malvik	1 902	761	55	1 442
1664 Selbu	884	353	20	256
1665 Tydal	-1 218	-487	4	-290
Sør-Trøndelag	-38 459	-15 384	-98	-16 324
1702 Steinkjer	2 185	874	17	1 986
1703 Namsos	-143	-57	-43	1 860
1711 Meråker	-2 894	-1 158	21	-641
1714 Stjørdal	4 821	1 928	-116	1 188
1717 Frosta	488	195	-22	361
1718 Leksvik	38	15	-50	529
1719 Levanger	3 061	1 224	242	1 666
1721 Verdal	3 196	1 278	8	3 004
1723 Mosvik	-343	-137	-12	30
1724 Verran	-333	-133	-62	479
1725 Namdalseid	-470	-188	-31	23
1729 Inderøy	1 129	452	123	772
1736 Snåsa	-116	-46	49	38
1738 Lierne	-296	-118	-11	-9
1739 Røyrvik	-856	-342	12	-160
1740 Namsskogan	-655	-262	-13	77
1742 Grong	332	133	-27	504
1743 Høylandet	300	120	-12	330
1744 Overhalla	534	214	-26	426
1748 Fosnes	-80	-32	8	169
1749 Flatanger	-141	-57	-10	289
1750 Vikna	-982	-393	-63	-54
1751 Nærøy	1 278	511	-74	720
1755 Leka	-409	-164	-16	-27
Nord-Trøndelag	9 643	3 857	-106	13 563
1804 Bodø	-6 746	-2 698	156	-1 813
1805 Narvik	-4 491	-1 797	23	-899
1811 Bindal	-27	-11	-2	513
1812 Sømna	338	135	18	320
1813 Brønnøy	-523	-209	-19	581
1815 Vega	-680	-272	-28	93
1816 Vevelstad	-348	-139	-6	-3
1818 Herøy	-780	-312	6	226
1820 Alstahaug	-3 450	-1 380	156	-386
1822 Leirfjord	-168	-67	11	259
1824 Vefsn	-838	-335	-13	940
1825 Grane	-351	-140	-13	121
1826 Hattfjelldal	-388	-155	-20	-9
1827 Dønna	-729	-292	-20	217
1828 Nesna	-371	-148	18	489
1832 Hemnes	-1 562	-625	30	128
1833 Rana	-1 173	-469	5	440
1834 Lurøy	-273	-109	-34	794

Tabell B-k: Overgangsordning for kommunene 2006. RNB.

Kommune	Vertskommune-tilskudd	Supplerende stønad	Summen av 7 endringer	Sum kolonne 1 til 3	Andel beregnet utgiftsbehov promille	Kolonne 4 fordelt etter IS-krit. 1000 kr
	1000 kr	1000 kr		1000 kr		1000 kr
	1	2	3	4	5	6
1835 Træna	0	0	30	30	0,1605	6
1836 Rødøy	0	0	89	89	0,4756	18
1837 Meløy	0	-119	321	202	1,7048	66
1838 Gildeskål	0	0	121	121	0,6449	25
1839 Beiarn	0	0	62	62	0,3319	13
1840 Saltdal	0	-158	259	101	1,3744	53
1841 Fauske	0	0	387	387	2,0562	80
1845 Sørfold	0	0	114	114	0,6067	24
1848 Steigen	0	0	146	146	0,7748	30
1849 Hamarøy	0	0	106	106	0,5645	22
1850 Tysfjord	0	0	122	122	0,6496	25
1851 Lødingen	0	0	119	119	0,6312	24
1852 Tjeldsund	0	0	82	82	0,4334	17
1853 Evenes	0	0	78	78	0,4122	16
1854 Ballangen	0	0	133	133	0,7092	27
1856 Røst	0	0	36	36	0,1911	7
1857 Værøy	0	0	43	43	0,2288	9
1859 Flakstad	0	0	79	79	0,4201	16
1860 Vestvågøy	0	-65	474	409	2,5211	98
1865 Vågan	0	-157	386	228	2,0496	79
1866 Hadsel	0	0	354	354	1,8806	73
1867 Bø	0	0	161	161	0,8557	33
1868 Øksnes	0	0	210	210	1,1172	43
1870 Sortland	601	-129	425	897	2,2586	88
1871 Andøy	0	0	255	255	1,3543	52
1874 Moskenes	0	0	63	63	0,3354	13
Nordland	601	-1 795	10 461	9 267	55,6085	2 155
1901 Harstad	0	-583	894	311	4,7520	184
1902 Tromsø	0	-581	2 204	1 623	11,7144	454
1911 Kvæfjord	946	0	230	1 176	1,2223	47
1913 Skånland	0	0	149	149	0,7919	31
1915 Bjarkøy	0	0	39	39	0,2093	8
1917 Ibestad	0	0	94	94	0,5006	19
1919 Gratangen	0	0	73	73	0,3897	15
1920 Lavangen	0	0	62	62	0,3305	13
1922 Bardu	0	0	160	160	0,8506	33
1923 Salangen	0	0	110	110	0,5848	23
1924 Målselv	0	0	284	284	1,5084	58
1925 Sørreisa	0	-53	145	93	0,7729	30
1926 Dyrøy	0	-56	75	19	0,4001	16
1927 Tranøy	0	0	92	92	0,4895	19
1928 Torsken	0	0	64	64	0,3417	13
1929 Berg	0	0	63	63	0,3346	13
1931 Lenvik	0	0	481	481	2,5585	99
1933 Balsfjord	0	0	268	268	1,4233	55
1936 Karlsøy	0	0	122	122	0,6508	25
1938 Lyngen	0	0	164	164	0,8735	34
1939 Storfjord	0	0	90	90	0,4773	18

Tabell B-k: Overgangsordning for kommunene 2006. RNB.

Kommune	Overg. ordning for 2006 (kol. 4 - 6) <i>1000 kr</i>	Overg. ordn. for 2006, 1.år (80% av kol. 7) <i>1000 kr</i>	Overg.ordn. for 2005, rettet, 2. år <i>1000 kr.</i>	Overg. ordn. for 2004 eks moms, 3. år <i>1000 kr</i>	Korr. inngående fordeling uttrekk moms fra 2004 <i>1000 kr.</i>	Langsiktig uttrekk moms fra 2004 <i>1000 kr.</i>
	7	8	9	10	11	12
1835 Træna	24	19	-14	220	-1 434	-899
1836 Rødøy	71	57	-42	1 153	-2 870	-2 724
1837 Meløy	136	109	-104	1 028	-10 922	-9 825
1838 Gildeskål	96	77	-53	470	-6 478	-3 853
1839 Beiarn	50	40	-23	307	-2 362	-1 954
1840 Saltdal	48	38	2 684	746	-7 020	-6 993
1841 Fauske	307	246	-96	1 821	-13 360	-12 216
1845 Sørfold	91	72	-42	368	-4 510	-3 506
1848 Steigen	116	93	-56	360	-3 026	-4 559
1849 Hamarøy	84	67	-44	497	-4 446	-3 340
1850 Tysfjord	97	78	-51	1 309	-4 101	-3 775
1851 Lødingen	94	75	-42	555	-4 796	-3 609
1852 Tjeldsund	65	52	-34	292	-2 948	-2 412
1853 Evenes	62	49	-31	249	-2 615	-2 426
1854 Ballangen	106	85	-48	271	-4 319	-4 095
1856 Røst	29	23	-15	195	-1 771	-1 102
1857 Værøy	34	27	-18	338	-1 659	-1 284
1859 Flakstad	63	50	-31	319	-2 474	-2 426
1860 Vestvågøy	312	249	-142	1 572	-12 929	-14 666
1865 Vågan	149	119	-111	1 321	-15 578	-12 322
1866 Hadsel	281	225	-101	1 181	-9 211	-11 043
1867 Bø	128	102	-59	698	-5 578	-4 886
1868 Øksnes	167	133	-64	730	-5 211	-6 475
1870 Sortland	809	647	108	2 055	-11 836	-12 688
1871 Andøy	202	162	-83	591	-7 422	-7 950
1874 Moskenes	50	40	-21	420	-2 191	-1 895
Nordland	7 112	5 689	-98	28 641	-355 226	-324 524
1901 Harstad	127	102	-191	1 614	-29 586	-28 433
1902 Tromsø	1 169	935	-377	-1 809	-69 465	-70 123
1911 Kvæfjord	1 129	903	6 231	457	-5 679	-4 749
1913 Skånland	118	95	-52	501	-4 432	-4 616
1915 Bjarkøy	31	25	-19	424	-2 088	-1 107
1917 Ibestad	75	60	-38	484	-3 995	-2 855
1919 Gratangen	58	47	-31	343	-3 090	-2 159
1920 Lavangen	49	39	-27	143	-2 196	-1 893
1922 Bardu	127	102	-44	-10	-7 381	-4 937
1923 Salangen	87	70	-37	650	-4 159	-3 369
1924 Målselv	225	180	-72	-226	-8 406	-8 991
1925 Sørreisa	63	50	-40	567	-5 859	-4 564
1926 Dyrøy	4	3	-32	284	-2 802	-2 274
1927 Tranøy	73	58	-39	395	-3 054	-2 869
1928 Torsken	51	41	-28	262	-2 726	-1 989
1929 Berg	50	40	-28	255	-2 247	-1 834
1931 Lenvik	382	306	-134	623	-16 059	-14 761
1933 Balsfjord	213	170	-88	259	-6 971	-8 155
1936 Karlsøy	97	78	-100	1 309	-5 677	-3 864
1938 Lyngen	130	104	-130	497	-5 178	-4 748
1939 Storfjord	71	57	-73	368	-3 336	-2 703

Tabell B-k: Overgangsordning for kommunene 2006. RNB.

Kommune	Overg.ordn. moms for 2004, (kol. 11 - 12) 1000 kr.	Overg ordn. moms for 2004, 3. år (40% av kol. 13) 1000 kr	Overg. ordn. for for 2003, 4. år 1000 kr	Sum overgangs- ordning i 2006 1000 kr
	13	14	15	16
1835 Træna	-535	-214	-5	6
1836 Rødøy	-145	-58	50	1 161
1837 Meløy	-1 097	-439	1	595
1838 Gildeskål	-2 625	-1 050	-4	-559
1839 Beiarn	-408	-163	4	165
1840 Saltdal	-26	-11	-45	3 412
1841 Fauske	-1 145	-458	91	1 604
1845 Sørfold	-1 004	-402	38	35
1848 Steigen	1 534	613	-31	979
1849 Hamarøy	-1 107	-443	29	106
1850 Tysfjord	-326	-130	-21	1 184
1851 Lødingen	-1 188	-475	-27	87
1852 Tjeldsund	-536	-214	-12	84
1853 Evenes	-189	-76	-16	174
1854 Ballangen	-224	-90	-26	192
1856 Røst	-669	-267	-6	-70
1857 Værøy	-375	-150	-11	187
1859 Flakstad	-48	-19	-42	277
1860 Vestvågøy	1 738	695	-68	2 306
1865 Vågan	-3 256	-1 302	-9	18
1866 Hadsel	1 832	733	71	2 109
1867 Bø	-693	-277	-49	415
1868 Øksnes	1 264	506	1	1 306
1870 Sortland	853	341	-35	3 116
1871 Andøy	528	211	-87	794
1874 Moskenes	-296	-119	-35	285
Nordland	-30 702	-12 281	25	21 976
1901 Harstad	-1 153	-461	226	1 289
1902 Tromsø	658	263	99	-889
1911 Kvæfjord	-931	-372	38	7 257
1913 Skånland	185	74	34	652
1915 Bjarkøy	-982	-393	-21	17
1917 Ibestad	-1 140	-456	-3	47
1919 Gratangen	-931	-372	71	57
1920 Lavangen	-302	-121	-14	21
1922 Bardu	-2 444	-978	146	-784
1923 Salangen	-790	-316	50	417
1924 Målselv	585	234	44	160
1925 Sørreisa	-1 295	-518	13	72
1926 Dyrøy	-528	-211	-46	-2
1927 Tranøy	-186	-74	-19	321
1928 Torsken	-736	-294	12	-8
1929 Berg	-414	-165	2	103
1931 Lenvik	-1 298	-519	98	373
1933 Balsfjord	1 184	474	-63	751
1936 Karlsøy	-1 813	-725	19	580
1938 Lyngen	-430	-172	-28	270
1939 Storfjord	-633	-253	-11	88

Tabell B-k: Overgangsordning for kommunene 2006. RNB.

Kommune	Verts- kommune- tilskudd	Supplerende stønad	Summen av 7 endringer	Sum kolonne 1 til 3	Andel beregnet utgifts- behov promille	Kolonne 4 fordelt etter IS-krit. 1000 kr
	1000 kr	1000 kr		1000 kr		1000 kr
	1	2	3	4	5	6
1940 Kåfjord	0	0	114	114	0,6077	24
1941 Skjervøy	0	0	138	138	0,7327	28
1942 Nordreisa	0	0	219	219	1,1655	45
1943 Kvænangen	0	0	84	84	0,4442	17
Troms	946	-1 272	6 420	6 094	34,1266	1 322
2002 Vardø	0	-510	104	-406	0,5518	21
2003 Vadsø	0	-135	239	104	1,2696	49
2004 Hammerfest	0	0	353	353	1,8740	73
2011 Kautokeino	0	0	125	125	0,6668	26
2012 Alta	0	-15	718	703	3,8188	148
2014 Loppa	0	0	74	74	0,3927	15
2015 Hasvik	0	0	55	55	0,2941	11
2017 Kvalsund	0	0	61	61	0,3228	13
2018 Måsøy	0	0	71	71	0,3771	15
2019 Nordkapp	0	0	150	150	0,7973	31
2020 Porsanger	0	0	176	176	0,9375	36
2021 Karasjok	0	0	127	127	0,6739	26
2022 Lebesby	0	0	72	72	0,3835	15
2023 Gamvik	0	-37	62	25	0,3279	13
2024 Berlevåg	0	0	58	58	0,3091	12
2025 Tana	0	0	146	146	0,7787	30
2027 Nesseby	0	0	53	53	0,2826	11
2028 Båtsfjord	0	0	92	92	0,4915	19
2030 Sør-Varanger	0	-582	401	-180	2,1341	83
Finnmark	0	-1 279	3 138	1 860	16,6834	646
Hele landet	10 169	-159 533	188 115	38 751	1 000,0000	38 751

Tabell B-k: Overgangsordning for kommunene 2006. RNB.

Kommune	Overg. ordning for 2006 (kol. 4 - 6) <i>1000 kr</i>	Overg. ordn. for 2006, 1.år (80% av kol. 7) <i>1000 kr</i>	Overg.ordn. for 2005, rettet, 2. år <i>1000 kr.</i>	Overg. ordn. for 2004 eks moms, 3. år <i>1000 kr</i>	Korr. inngående fordeling uttrekk moms fra 2004 <i>1000 kr.</i>	Langsiktig uttrekk moms fra 2004 <i>1000 kr.</i>
	7	8	9	10	11	12
1940 Kåfjord	91	73	-91	483	-4 967	-3 567
1941 Skjervøy	109	88	-110	849	-5 639	-4 166
1942 Nordreisa	174	139	-178	981	-7 080	-6 722
1943 Kvænangen	66	53	-68	536	-3 782	-2 467
Troms	4 771	3 817	4 203	10 236	-215 853	-197 915
2002 Vardø	-428	-342	-84	852	-4 127	-3 371
2003 Vadsø	55	44	-194	1 094	-11 725	-7 554
2004 Hammerfest	280	224	-280	1 989	-17 404	-11 099
2011 Kautokeino	100	80	-101	-115	-6 255	-4 027
2012 Alta	555	444	-577	589	-23 485	-22 148
2014 Loppa	59	47	-62	1 317	-4 465	-2 217
2015 Hasvik	44	35	-45	309	-3 793	-1 752
2017 Kvalsund	48	39	-50	313	-3 166	-1 812
2018 Måsøy	56	45	-58	458	-4 031	-2 211
2019 Nordkapp	119	95	-119	898	-7 086	-4 695
2020 Porsanger	140	112	-144	862	-7 762	-5 656
2021 Karasjok	101	81	-100	367	-5 749	-3 847
2022 Lebesby	57	46	-60	461	-3 834	-2 261
2023 Gamvik	12	10	-51	565	-2 887	-1 878
2024 Berlevåg	46	37	-44	412	-2 768	-1 851
2025 Tana	116	93	-113	303	-5 641	-4 415
2027 Nesseby	42	34	-47	277	-2 863	-1 645
2028 Båtsfjord	73	59	-73	605	-5 647	-3 004
2030 Sør-Varanger	-263	-210	-324	1 094	-16 758	-12 599
Finnmark	1 213	970	-2 525	12 651	-139 445	-98 042
Hele landet	0	0	0	0	-5 870 815	-5 870 815

Tabell B-k: Overgangsordning for kommunene 2006. RNB.

Kommune	Overg. ordn. moms for 2004, (kol. 11 - 12) 1000 kr.	Overg ordn. moms for 2004, 3. år (40% av kol. 13) 1000 kr	Overg. ordn. for for 2003, 4. år 1000 kr	Sum overgangs- ordning i 2006 1000 kr
	13	14	15	16
1940 Kåfjord	-1 400	-560	36	-59
1941 Skjervøy	-1 473	-589	-10	227
1942 Nordreisa	-358	-143	18	817
1943 Kvænangen	-1 315	-526	-24	-29
Troms	-17 938	-7 175	666	11 747
2002 Vardø	-756	-302	-26	98
2003 Vadsø	-4 171	-1 668	125	-599
2004 Hammerfest	-6 305	-2 522	57	-533
2011 Kautokeino	-2 229	-892	69	-959
2012 Alta	-1 336	-535	420	342
2014 Loppa	-2 248	-899	-1	403
2015 Hasvik	-2 041	-816	17	-500
2017 Kvalsund	-1 354	-542	-1	-240
2018 Måsøy	-1 821	-728	-11	-294
2019 Nordkapp	-2 391	-956	-27	-110
2020 Porsanger	-2 106	-842	37	25
2021 Karasjok	-1 903	-761	76	-338
2022 Lebesby	-1 573	-629	26	-156
2023 Gamvik	-1 009	-404	5	125
2024 Berlevåg	-917	-367	-19	18
2025 Tana	-1 226	-490	50	-157
2027 Nesseby	-1 217	-487	-15	-238
2028 Båtsfjord	-2 643	-1 057	5	-461
2030 Sør-Varanger	-4 158	-1 663	183	-921
Finnmark	-41 403	-16 561	969	-4 496
Hele landet	0	0	0	0

Tabell C-k

Enkelt saker utenfor overgangsordningen og inndelingstilskudd. Kommunene

Kol.	Sak	Departement	Beløp i 1 000 kr
1	Conrad Svendsen senter (CSS)	HOD	35 083
2	Forsøk med oppgavedifferensiering	KRD/AID	185 667
3	Inndelingstilskudd	KRD	40 012
4	SUM		260 762

Kolonne 1 – Conrad Svendsen senter

En vesentlig del av det øremerkede tilskuddet til driftsomlegging ved Conrad Svendsen senter (kapittel 673 post 60) ble innlemmet i inntektssystemet i 2003. I 2001 ble det foretatt en driftsomlegging ved senteret, og en rekke kommuner overtok ansvaret for beboere ved institusjonen, som tidligere var finansiert av fylkeskommunene. Det ble i 2002 opprettet en øremerket bevilgning på 32 millioner kroner på Sosialdepartementets budsjett, hvorav 28,9 millioner kroner ble innlemmet i inntektssystemet i 2003. I 2005 skulle det blitt overført 3,3 millioner kroner fra Helse- og omsorgsdepartementets budsjett til rammetilskuddet til kommunene knyttet til en opptrappingsplan for utbetaling av tilskudd til Oslo kommune vedrørende Conrad Svendsen senter. Ved en feil ble midlene ikke lagt inn i rammetilskuddet for 2005. Disse midlene legges i 2006 inn i rammetilskuddet og fordeles utenfor overgangsordningen. Et beløp på 35,1 millioner kroner legges inn i rammetilskuddet for 2006, og fordeles utenfor overgangsordningen. Midlene er prisjustert i perioden 2003 til 2006.

Kolonne 2 – Forsøk med oppgavedifferensiering

Det gjennomføres fireårige forsøk med oppgavedifferensiering. Forsøkene pågår ut i 2007, med mulighet til forlengelse. Her omtales de forsøkene som får overføringer gjennom inntektssystemet i 2006.

Båtsfjord kommune har ansvaret for videregående opplæring. Båtsfjord kommune har fått forlenget sitt forsøk til 2009. Bergen, Kristiansand og Stavanger kommune har i forsøksperioden overtatt fylkeskommunens ansvar for kulturminner.

Oslo kommune har ansvaret for Aetats arbeidsmarkedstiltak for personer med sosialhjelp som hovedinntektskilde og for personer på introduksjonsstønad for forsøksperioden 2004 – 2007. For 2006 tilføres forsøket med kommunalt ansvar for arbeidsmarkedstiltak i Oslo kommune 51,350 millioner kroner, medregnet midler til personellressurser. For informasjon om endringer i de økonomiske overføringene tilforsøket, se omtalen av programkategori 13.70 *Overføringer gjennom inntektssystemet til kommuner og fylkeskommuner* i St.prp. nr. 1 (2005-2006).

I tillegg pågår det forsøk med alternativ forvaltningsorganisering av transportsystemene i Bergen og Trondheim kommune.

De budsjettmessige konsekvensene av forsøk med oppgavedifferensiering er nærmere redegjort for i St.prp. nr. 1 Tillegg nr. 3 (2003-2004) *Forsøk med oppgavedifferensiering mv.* Se også <http://odin.dep.no/krd/norsk/kommune/oppgave/016001-990077/dok-bn.html>.

Kolonne 3 – Inndelingstilskudd

Inndelingstilskuddet gis som kompensasjon til kommuner som slutter seg sammen. Inndelingstilskuddet fryses reelt i 10 år (holdes utenfor overgangsordningen), og trappes deretter gradvis ned over 5 år. For nærmere omtale av inndelingstilskuddet vises det til innledningen foran og til kapittel 18.2 i St.prp. nr. 64 (2001-2002) *Om lokaldemokrati, velferd og økonomi i kommunesektoren 2003*. I 2006 gis det inndelingstilskudd til fire kommuner (kommunene Re, Vindafjord, Aure og Bodø).

Kolonne 4 – Sum utenfor overgangsordningen

Summen av kolonne 1 - 3. Tallet benyttes i tabell 2-k, kolonne 4. Tilskuddene er lagt inn i inntektssystemet, men holdes utenfor overgangsordningen i 2006.

Tabell C-k: Enkelt saker utenfor overgangsordningen 2006. RNB.

Kommune	Conrad Svendsen senter <i>(1 000 kr)</i>	Forsøk med oppgave- diff. <i>(1000 kr)</i>	Inndelings- tilskudd <i>(1 000 kr)</i>	Sum kolonne 1 til 3 <i>(1 000 kr)</i>
	<i>1</i>	<i>2</i>	<i>3</i>	<i>4</i>
0101 Halden	0	0	0	0
0104 Moss	0	0	0	0
0105 Sarpsborg	0	0	0	0
0106 Fredrikstad	0	0	0	0
0111 Hvaler	0	0	0	0
0118 Aremark	0	0	0	0
0119 Marker	0	0	0	0
0121 Rømskog	0	0	0	0
0122 Trøgstad	0	0	0	0
0123 Spydeberg	0	0	0	0
0124 Askim	0	0	0	0
0125 Eidsberg	0	0	0	0
0127 Skiptvet	0	0	0	0
0128 Rakkestad	0	0	0	0
0135 Råde	0	0	0	0
0136 Rygge	0	0	0	0
0137 Våler	0	0	0	0
0138 Hobøl	1 249	0	0	1 249
Østfold	1 249	0	0	1 249
0211 Vestby	0	0	0	0
0213 Ski	0	0	0	0
0214 Ås	0	0	0	0
0215 Frogn	0	0	0	0
0216 Nesodden	0	0	0	0
0217 Oppegård	0	0	0	0
0219 Bærum	1 152	0	0	1 152
0220 Asker	0	0	0	0
0221 Aurskog-Høland	0	0	0	0
0226 Sørums	0	0	0	0
0227 Fet	0	0	0	0
0228 Rælingen	1 261	0	0	1 261
0229 Enebakk	1 220	0	0	1 220
0230 Lørenskog	842	0	0	842
0231 Skedsmo	0	0	0	0
0233 Nittedal	0	0	0	0
0234 Gjerdrum	0	0	0	0
0235 Ullensaker	0	0	0	0
0236 Nes	0	0	0	0
0237 Eidsvoll	831	0	0	831
0238 Nannestad	0	0	0	0
0239 Hurdal	0	0	0	0
Akershus	5 307	0	0	5 307
0301 Oslo	13 092	51 350	0	64 441
0402 Kongsvinger	0	0	0	0
0403 Hamar	1 111	0	0	1 111
0412 Ringsaker	1 239	0	0	1 239

Tabell C-k: Enkelt saker utenfor overgangsordningen 2006. RNB.

Kommune	Conrad Svendsen senter <i>(1 000 kr)</i>	Forsøk med oppgave- diff. <i>(1000 kr)</i>	Inndelings- tilskudd <i>(1 000 kr)</i>	Sum kolonne 1 til 3 <i>(1 000 kr)</i>
	1	2	3	4
0415 Løten	0	0	0	0
0417 Stange	0	0	0	0
0418 Nord-Odal	0	0	0	0
0419 Sør-Odal	0	0	0	0
0420 Eidskog	0	0	0	0
0423 Grue	0	0	0	0
0425 Åsnes	0	0	0	0
0426 Våler	0	0	0	0
0427 Elverum	0	0	0	0
0428 Trysil	0	0	0	0
0429 Åmot	0	0	0	0
0430 Stor-Elvdal	0	0	0	0
0432 Rendalen	0	0	0	0
0434 Engerdal	0	0	0	0
0436 Tolga	0	0	0	0
0437 Tynset	0	0	0	0
0438 Alvdal	0	0	0	0
0439 Følldal	0	0	0	0
0441 Os	0	0	0	0
Hedmark	2 350	0	0	2 350
0501 Lillehammer	0	0	0	0
0502 Gjøvik	0	0	0	0
0511 Dovre	0	0	0	0
0512 Lesja	0	0	0	0
0513 Skjåk	0	0	0	0
0514 Lom	0	0	0	0
0515 Vågå	0	0	0	0
0516 Nord-Fron	0	0	0	0
0517 Sel	0	0	0	0
0519 Sør-Fron	0	0	0	0
0520 Ringebu	0	0	0	0
0521 Øyer	0	0	0	0
0522 Gausdal	0	0	0	0
0528 Østre Toten	0	0	0	0
0529 Vestre Toten	0	0	0	0
0532 Jevnaker	0	0	0	0
0533 Lunner	965	0	0	965
0534 Gran	0	0	0	0
0536 Søndre Land	0	0	0	0
0538 Nordre Land	0	0	0	0
0540 Sør-Aurdal	0	0	0	0
0541 Etnedal	1 196	0	0	1 196
0542 Nord-Aurdal	0	0	0	0
0543 Vestre Slidre	0	0	0	0
0544 Øystre Slidre	0	0	0	0
0545 Vang	0	0	0	0
Oppland	2 161	0	0	2 161

Tabell C-k: Enkelt saker utenfor overgangsordningen 2006. RNB.

Kommune	Conrad Svendsen senter <i>(1 000 kr)</i>	Forsøk med oppgave- diff. <i>(1000 kr)</i>	Inndelings- tilskudd <i>(1 000 kr)</i>	Sum kolonne 1 til 3 <i>(1 000 kr)</i>
	<i>1</i>	<i>2</i>	<i>3</i>	<i>4</i>
0602 Drammen	824	0	0	824
0604 Kongsberg	0	0	0	0
0605 Ringerike	0	0	0	0
0612 Hole	0	0	0	0
0615 Flå	0	0	0	0
0616 Nes	0	0	0	0
0617 Gol	0	0	0	0
0618 Hemsedal	0	0	0	0
0619 Ål	0	0	0	0
0620 Hol	0	0	0	0
0621 Sigdal	854	0	0	854
0622 Krødsherad	0	0	0	0
0623 Modum	0	0	0	0
0624 Øvre Eiker	0	0	0	0
0625 Nedre Eiker	0	0	0	0
0626 Lier	0	0	0	0
0627 Røyken	0	0	0	0
0628 Hurum	1 098	0	0	1 098
0631 Flesberg	0	0	0	0
0632 Rollag	0	0	0	0
0633 Nore og Uvdal	0	0	0	0
Buskerud	2 777	0	0	2 777
0701 Horten	0	0	0	0
0702 Holmestrand	0	0	0	0
0704 Tønsberg	0	0	0	0
0706 Sandefjord	0	0	0	0
0709 Larvik	567	0	0	567
0711 Svelvik	0	0	0	0
0713 Sande	0	0	0	0
0714 Hof	0	0	0	0
0716 Re	0	0	6 271	6 271
0719 Andebu	0	0	0	0
0720 Stokke	0	0	0	0
0722 Nøtterøy	0	0	0	0
0723 Tjøme	0	0	0	0
0728 Lardal	0	0	0	0
Vestfold	567	0	6 271	6 838
0805 Porsgrunn	0	0	0	0
0806 Skien	0	0	0	0
0807 Notodden	0	0	0	0
0811 Siljan	0	0	0	0
0814 Bamble	0	0	0	0
0815 Kragerø	0	0	0	0
0817 Drangedal	0	0	0	0
0819 Nome	0	0	0	0
0821 Bø	0	0	0	0
0822 Sauherad	0	0	0	0

Tabell C-k: Enkelt saker utenfor overgangsordningen 2006. RNB.

Kommune	Conrad Svendsen senter <i>(1 000 kr)</i>	Forsøk med oppgave- diff. <i>(1000 kr)</i>	Inndelings- tilskudd <i>(1 000 kr)</i>	Sum kolonne 1 til 3 <i>(1 000 kr)</i>
	<i>1</i>	<i>2</i>	<i>3</i>	<i>4</i>
0826 Tinn	0	0	0	0
0827 Hjartdal	0	0	0	0
0828 Seljord	0	0	0	0
0829 Kvitseid	0	0	0	0
0830 Nissedal	0	0	0	0
0831 Fyresdal	0	0	0	0
0833 Tokke	0	0	0	0
0834 Vinje	0	0	0	0
Telemark	0	0	0	0
0901 Risør	0	0	0	0
0904 Grimstad	0	0	0	0
0906 Arendal	0	0	0	0
0911 Gjerstad	0	0	0	0
0912 Vegårshei	0	0	0	0
0914 Tvedestrand	0	0	0	0
0919 Froland	0	0	0	0
0926 Lillesand	0	0	0	0
0928 Birkenes	0	0	0	0
0929 Åmli	0	0	0	0
0935 Iveland	0	0	0	0
0937 Evje og Hornnes	0	0	0	0
0938 Bygland	0	0	0	0
0940 Valle	0	0	0	0
0941 Bykle	0	0	0	0
Aust-Agder	0	0	0	0
1001 Kristiansand	0	319	0	319
1002 Mandal	0	0	0	0
1003 Farsund	0	0	0	0
1004 Flekkefjord	0	0	0	0
1014 Vennesla	0	0	0	0
1017 Songdalen	0	0	0	0
1018 Søgne	0	0	0	0
1021 Marnardal	0	0	0	0
1026 Åseral	0	0	0	0
1027 Audnedal	0	0	0	0
1029 Lindesnes	0	0	0	0
1032 Lyngdal	0	0	0	0
1034 Hægebostad	0	0	0	0
1037 Kvinesdal	0	0	0	0
1046 Sirdal	0	0	0	0
Vest-Agder	0	319	0	319
1101 Eigersund	0	0	0	0
1102 Sandnes	0	0	0	0
1103 Stavanger	683	212	0	894
1106 Haugesund	0	0	0	0
1111 Sokndal	0	0	0	0

Tabell C-k: Enkelt saker utenfor overgangsordningen 2006. RNB.

Kommune	Conrad Svendsen senter <i>(1 000 kr)</i>	Forsøk med oppgave- diff. <i>(1000 kr)</i>	Inndelings- tilskudd <i>(1 000 kr)</i>	Sum kolonne 1 til 3 <i>(1 000 kr)</i>
	<i>1</i>	<i>2</i>	<i>3</i>	<i>4</i>
1112 Lund	0	0	0	0
1114 Bjerkreim	0	0	0	0
1119 Hå	0	0	0	0
1120 Klepp	0	0	0	0
1121 Time	0	0	0	0
1122 Gjesdal	0	0	0	0
1124 Sola	0	0	0	0
1127 Randaberg	0	0	0	0
1129 Forsand	0	0	0	0
1130 Strand	0	0	0	0
1133 Hjelmeland	0	0	0	0
1134 Suldal	0	0	0	0
1135 Sauda	0	0	0	0
1141 Finnøy	0	0	0	0
1142 Rennesøy	0	0	0	0
1144 Kvitsøy	0	0	0	0
1145 Bokn	0	0	0	0
1146 Tysvær	0	0	0	0
1149 Karmøy	0	0	0	0
1151 Utsira	0	0	0	0
1160 Vindafjord	0	0	6 932	6 932
Rogaland	683	212	6 932	7 826
1201 Bergen	1 198	57 819	0	59 016
1211 Etne	1 347	0	0	1 347
1216 Sveio	0	0	0	0
1219 Bømlo	0	0	0	0
1221 Stord	0	0	0	0
1222 Fitjar	0	0	0	0
1223 Tysnes	0	0	0	0
1224 Kvinnherad	0	0	0	0
1227 Jondal	0	0	0	0
1228 Odda	0	0	0	0
1231 Ullensvang	0	0	0	0
1232 Eidfjord	0	0	0	0
1233 Ulvik	0	0	0	0
1234 Granvin	0	0	0	0
1235 Voss	0	0	0	0
1238 Kvam	0	0	0	0
1241 Fusa	0	0	0	0
1242 Samnanger	0	0	0	0
1243 Os	0	0	0	0
1244 Austevoll	0	0	0	0
1245 Sund	0	0	0	0
1246 Fjell	0	0	0	0
1247 Askøy	0	0	0	0
1251 Vaksdal	0	0	0	0
1252 Modalen	0	0	0	0
1253 Osterøy	0	0	0	0

Tabell C-k: Enkelt saker utenfor overgangsordningen 2006. RNB.

Kommune	Conrad Svendsen senter <i>(1 000 kr)</i>	Forsøk med oppgave- diff. <i>(1000 kr)</i>	Inndelings- tilskudd <i>(1 000 kr)</i>	Sum kolonne 1 til 3 <i>(1 000 kr)</i>
	<i>1</i>	<i>2</i>	<i>3</i>	<i>4</i>
1256 Meland	0	0	0	0
1259 Øygarden	0	0	0	0
1260 Radøy	0	0	0	0
1263 Lindås	0	0	0	0
1264 Austrheim	0	0	0	0
1265 Fedje	0	0	0	0
1266 Masfjorden	0	0	0	0
Hordaland	2 544	57 819	0	60 363
1401 Flora	0	0	0	0
1411 Gulen	0	0	0	0
1412 Solund	0	0	0	0
1413 Hyllestad	0	0	0	0
1416 Høyanger	0	0	0	0
1417 Vik	0	0	0	0
1418 Balestrand	0	0	0	0
1419 Leikanger	0	0	0	0
1420 Sogndal	0	0	0	0
1421 Aurland	0	0	0	0
1422 Lærdal	0	0	0	0
1424 Årdal	0	0	0	0
1426 Luster	0	0	0	0
1428 Askvoll	0	0	0	0
1429 Fjaler	0	0	0	0
1430 Gaular	0	0	0	0
1431 Jølster	0	0	0	0
1432 Førde	0	0	0	0
1433 Naustdal	0	0	0	0
1438 Bremanger	0	0	0	0
1439 Vågsøy	0	0	0	0
1441 Selje	0	0	0	0
1443 Eid	0	0	0	0
1444 Hornindal	0	0	0	0
1445 Gloppen	0	0	0	0
1449 Stryn	0	0	0	0
Sogn og Fjordane	0	0	0	0
1502 Molde	0	0	0	0
1503 Kristiansund	0	0	0	0
1504 Ålesund	0	0	0	0
1511 Vanylven	0	0	0	0
1514 Sande	0	0	0	0
1515 Herøy	0	0	0	0
1516 Ulstein	0	0	0	0
1517 Hareid	0	0	0	0
1519 Volda	0	0	0	0
1520 Ørsta	0	0	0	0
1523 Ørskog	0	0	0	0
1524 Norddal	0	0	0	0

Tabell C-k: Enkelt saker utenfor overgangsordningen 2006. RNB.

Kommune	Conrad Svendsen senter <i>(1 000 kr)</i>	Forsøk med oppgave- diff. <i>(1000 kr)</i>	Inndelings- tilskudd <i>(1 000 kr)</i>	Sum kolonne 1 til 3 <i>(1 000 kr)</i>
	<i>1</i>	<i>2</i>	<i>3</i>	<i>4</i>
1525 Stranda	0	0	0	0
1526 Stordal	0	0	0	0
1528 Sykkylven	0	0	0	0
1529 Skodje	0	0	0	0
1531 Sula	0	0	0	0
1532 Giske	0	0	0	0
1534 Haram	0	0	0	0
1535 Vestnes	0	0	0	0
1539 Rauma	0	0	0	0
1543 Nesset	0	0	0	0
1545 Midsund	0	0	0	0
1546 Sandøy	0	0	0	0
1547 Aukra	0	0	0	0
1548 Fræna	0	0	0	0
1551 Eide	0	0	0	0
1554 Averøy	0	0	0	0
1556 Frei	0	0	0	0
1557 Gjemnes	0	0	0	0
1560 Tingvoll	0	0	0	0
1563 Sunndal	0	0	0	0
1566 Surnadal	0	0	0	0
1567 Rindal	0	0	0	0
1571 Halså	0	0	0	0
1573 Smøla	0	0	0	0
1576 Aure	0	0	16 754	16 754
Møre og Romsdal	0	0	16 754	16 754
1601 Trondheim	3 224	64 926	0	68 150
1612 Hemne	0	0	0	0
1613 Snillfjord	0	0	0	0
1617 Hitra	0	0	0	0
1620 Frøya	0	0	0	0
1621 Ørland	0	0	0	0
1622 Agdenes	0	0	0	0
1624 Rissa	0	0	0	0
1627 Bjugn	0	0	0	0
1630 Åfjord	0	0	0	0
1632 Roan	0	0	0	0
1633 Osen	0	0	0	0
1634 Oppdal	0	0	0	0
1635 Rennebu	0	0	0	0
1636 Meldal	0	0	0	0
1638 Orkdal	0	0	0	0
1640 Røros	0	0	0	0
1644 Holtålen	0	0	0	0
1648 Midtre Gauldal	0	0	0	0
1653 Melhus	0	0	0	0
1657 Skaun	0	0	0	0
1662 Klæbu	0	0	0	0

Tabell C-k: Enkelt saker utenfor overgangsordningen 2006. RNB.

Kommune	Conrad Svendsen senter <i>(1 000 kr)</i>	Forsøk med oppgave- diff. <i>(1000 kr)</i>	Inndelings- tilskudd <i>(1 000 kr)</i>	Sum kolonne 1 til 3 <i>(1 000 kr)</i>
	<i>1</i>	<i>2</i>	<i>3</i>	<i>4</i>
1663 Malvik	0	0	0	0
1664 Selbu	0	0	0	0
1665 Tydal	0	0	0	0
Sør-Trøndelag	3 224	64 926	0	68 150
1702 Steinkjer	0	0	0	0
1703 Namsos	0	0	0	0
1711 Meråker	0	0	0	0
1714 Stjørdal	0	0	0	0
1717 Frosta	0	0	0	0
1718 Leksvik	0	0	0	0
1719 Levanger	0	0	0	0
1721 Verdal	1 130	0	0	1 130
1723 Mosvik	0	0	0	0
1724 Verran	0	0	0	0
1725 Namdalseid	0	0	0	0
1729 Inderøy	0	0	0	0
1736 Snåsa	0	0	0	0
1738 Lierne	0	0	0	0
1739 Røyrvik	0	0	0	0
1740 Namsskogan	0	0	0	0
1742 Grong	0	0	0	0
1743 Høylandet	0	0	0	0
1744 Overhalla	0	0	0	0
1748 Fosnes	0	0	0	0
1749 Flatanger	0	0	0	0
1750 Vikna	0	0	0	0
1751 Nærøy	0	0	0	0
1755 Leka	0	0	0	0
Nord-Trøndelag	1 130	0	0	1 130
1804 Bodø	0	0	10 055	10 055
1805 Narvik	0	0	0	0
1811 Bindal	0	0	0	0
1812 Sømna	0	0	0	0
1813 Brønnøy	0	0	0	0
1815 Vega	0	0	0	0
1816 Vevelstad	0	0	0	0
1818 Herøy	0	0	0	0
1820 Alstahaug	0	0	0	0
1822 Leirfjord	0	0	0	0
1824 Vefsn	0	0	0	0
1825 Grane	0	0	0	0
1826 Hattfjelldal	0	0	0	0
1827 Dønna	0	0	0	0
1828 Nesna	0	0	0	0
1832 Hemnes	0	0	0	0
1833 Rana	0	0	0	0
1834 Lurøy	0	0	0	0

Tabell C-k: Enkelt saker utenfor overgangsordningen 2006. RNB.

Kommune	Conrad Svendsen senter <i>(1 000 kr)</i>	Forsøk med oppgave- diff. <i>(1000 kr)</i>	Inndelings- tilskudd <i>(1 000 kr)</i>	Sum kolonne 1 til 3 <i>(1 000 kr)</i>
	<i>1</i>	<i>2</i>	<i>3</i>	<i>4</i>
1835 Træna	0	0	0	0
1836 Rødøy	0	0	0	0
1837 Meløy	0	0	0	0
1838 Gildeskål	0	0	0	0
1839 Beiarn	0	0	0	0
1840 Saltdal	0	0	0	0
1841 Fauske	0	0	0	0
1845 Sørfold	0	0	0	0
1848 Steigen	0	0	0	0
1849 Hamarøy	0	0	0	0
1850 Tysfjord	0	0	0	0
1851 Lødingen	0	0	0	0
1852 Tjeldsund	0	0	0	0
1853 Evenes	0	0	0	0
1854 Ballangen	0	0	0	0
1856 Røst	0	0	0	0
1857 Værøy	0	0	0	0
1859 Flakstad	0	0	0	0
1860 Vestvågøy	0	0	0	0
1865 Vågan	0	0	0	0
1866 Hadsel	0	0	0	0
1867 Bø	0	0	0	0
1868 Øksnes	0	0	0	0
1870 Sortland	0	0	0	0
1871 Andøy	0	0	0	0
1874 Moskenes	0	0	0	0
Nordland	0	0	10 055	10 055
1901 Harstad	0	0	0	0
1902 Tromsø	0	0	0	0
1911 Kvæfjord	0	0	0	0
1913 Skånland	0	0	0	0
1915 Bjarkøy	0	0	0	0
1917 Ibestad	0	0	0	0
1919 Gratangen	0	0	0	0
1920 Lavangen	0	0	0	0
1922 Bardu	0	0	0	0
1923 Salangen	0	0	0	0
1924 Målselv	0	0	0	0
1925 Sørreisa	0	0	0	0
1926 Dyrøy	0	0	0	0
1927 Tranøy	0	0	0	0
1928 Torsken	0	0	0	0
1929 Berg	0	0	0	0
1931 Lenvik	0	0	0	0
1933 Balsfjord	0	0	0	0
1936 Karlsøy	0	0	0	0
1938 Lyngen	0	0	0	0
1939 Storfjord	0	0	0	0

Tabell C-k: Enkelt saker utenfor overgangsordningen 2006. RNB.

Kommune	Conrad Svendsen senter <i>(1 000 kr)</i>	Forsøk med oppgave- diff. <i>(1000 kr)</i>	Inndelings- tilskudd <i>(1 000 kr)</i>	Sum kolonne 1 til 3 <i>(1 000 kr)</i>
	<i>1</i>	<i>2</i>	<i>3</i>	<i>4</i>
1940 Kåfjord	0	0	0	0
1941 Skjervøy	0	0	0	0
1942 Nordreisa	0	0	0	0
1943 Kvænangen	0	0	0	0
Troms	0	0	0	0
2002 Vardø	0	0	0	0
2003 Vadsø	0	0	0	0
2004 Hammerfest	0	0	0	0
2011 Kautokeino	0	0	0	0
2012 Alta	0	0	0	0
2014 Loppa	0	0	0	0
2015 Hasvik	0	0	0	0
2017 Kvalsund	0	0	0	0
2018 Måsøy	0	0	0	0
2019 Nordkapp	0	0	0	0
2020 Porsanger	0	0	0	0
2021 Karasjok	0	0	0	0
2022 Lebesby	0	0	0	0
2023 Gamvik	0	0	0	0
2024 Berlevåg	0	0	0	0
2025 Tana	0	0	0	0
2027 Nesseby	0	0	0	0
2028 Båtsfjord	0	11 042	0	11 042
2030 Sør-Varanger	0	0	0	0
Finnmark	0	11 042	0	11 042
Hele landet	35 083	185 667	40 012	260 762

Tabell D-k

Indeks for beregnet utgiftsbehov. Kommuner

Indeks for beregnet utgiftsbehov (kolonne 8 og 23) beregnes ved hjelp av kostnadsnøkkelen for utgiftsutjevningen med tilhørende kriteriedata. Det vises til innledningen for en nærmere omtale. Det beregnes to indekser for utgiftsbehov.

Den første indeksen er knyttet til alderskriteriene i kostnadsnøkkelen. Denne skal sammenholdes med nyere befolkningstall fra 1. januar 2006. Første steg er å beregne den enkelte kommunes andel av landssummen for det enkelte kriterium. Så beregnes den enkelte kommunes andel av landets innbyggertall (det vil si innbyggertallet i kommunen dividert med innbyggertall per 1. januar 2006).

Den andre indeksen er knyttet til de andre kriteriene i kostnadsnøkkelen (de kriteriene som ikke er alderskriteriene). Disse skal sammenholdes med innbyggertallet per 1. januar 2005, da kriterieverdiene ikke kan oppdateres med nyere tall. Så beregnes den enkelte kommunes andel av landets innbyggertall (det vil si innbyggertallet i kommunen dividert med innbyggertall i landet per 1. januar 2005).

Deretter beregnes indeks for det enkelte kriterium etter følgende formel:

$$Indeks_k = \frac{\text{Kommunens andel av kriterium}_k}{\text{Kommunens andel av innbyggere}}$$

Her er indeksene i kolonne 2-8 basert på innbyggertall per 1. januar 2006, mens indeksene i kolonne 10-23 er basert på innbyggertall per 1. januar 2005.

En kommune som har indeks lik 1,0 for kriteriet innbyggere 0-5 år har like stor andel av landets 0-5-åringer som av landets innbyggere totalt. En kommune med indeks lik 1,1 for samme kriterium har 10 prosent større andel 0-5-åringer enn andel innbyggere. En kommune med indeks lik 0,9 for samme kriterium har 10 prosent lavere andel 0-5-åringer enn andel innbyggere. Indeks for beregnet utgiftsbehov for kommune i beregnes som et vektet gjennomsnitt av indeksen for det enkelte kriterium etter følgende formel:

$$\text{Indeks beregnet utgiftsbehov}_{i_alderskriterier} = \sum_{k=1}^6 \left(\frac{v_k}{\sum_{k=1}^6 v_k} \right) * \frac{X_{k_alderskriterier}}{X_{1.1.2006}}$$

$$\text{Indeks beregnet utgiftsbehov}_{i_ikke_alderskriterier} = \sum_{K=7}^{19} \left(\frac{v_k}{\sum_{k=7}^{19} v_k} \right) * \frac{X_{k_ikke_alderskriterier}}{X_{1.1.2005}}$$

V_k er kriterievekt for kriterium k , $X_{k_alderskriterier} / X_{1.1.2006}$ er indeks for kriterium k for en kommune for alderskriteriene. $X_{k_ikke_alderskriterier} / X_{1.1.2005}$ er indeks for kriterium k for en kommune for de andre kriteriene.

Kriterium	Vekt
Basistillegg	0,025
Innbyggere 0-5 år	0,023
Innbyggere 6-15 år	0,308
Innbyggere 16-66 år	0,120
Innbyggere 67-79 år	0,085
Innbyggere 80-89 år	0,133
Innbyggere 90 år og over.....	0,049
Urbanitetskriterium	0,042
Skilte og separerte 16-59 år.....	0,038
Arbeidsledige 16-59 år	0,011
Beregnet reisetid.....	0,015
Reiseavstand innen sone.....	0,010
Reiseavstand til nærmeste nabokrets.....	0,011
Dødelighet	0,025
Ikke-gifte 67 år og over	0,025
Innvandrere.....	0,005
Psykisk utviklingshemmede 16 år og over	0,066
Psykisk utviklingshemmede under 16 år.....	0,004
Landbrukskriterium	0,005
Sum	1,000

Vekten for det enkelte kriterium er vist i kostnadsnøkkelen i tabellen ovenfor. Som det framgår av tabellen har innbyggere 0-5 år vekten 0,023 eller 2,3 prosent av den samlede kostnadsnøkkelen. Dette betyr at 2,3 pst. av kommunenes beregnete utgiftsbehov på de områder som dekkes av utgiftsutjevningen knyttes til antall innbyggere 0-5 år.

Indeks for de enkelte kriterier er vist i kolonne 2 til 7 og 10 til 22.

Kolonne 1 - Andel innbyggere totalt (per 1. januar 2006), i promille

Kolonne 2 - Indeks for innbyggere 0-5 år

Kolonne 3 - Indeks for innbyggere 6-15 år

Kolonne 4 - Indeks for innbyggere 16-66 år

Kolonne 5 - Indeks for innbyggere 67-79 år

Kolonne 6 - Indeks for innbyggere 80-89 år

Kolonne 7 - Indeks for innbyggere 90 år og eldre

Kolonne 8 - Indeks beregnet utgiftsbehov for alderskriteriene

Vektet gjennomsnitt av kolonnene 2 til 7. Tallene benyttes i Tabell A-k, kolonne 1.

- Kolonne 9** - Andel innbyggere totalt (per 1. januar 2005), i promille
- Kolonne 10** - Indeks for basiskriterium
- Kolonne 11** - Indeks for urbanitetskriterium
- Kolonne 12** - Indeks for skilte og separerte 16-59 år
- Kolonne 13** - Indeks for arbeidsledige 16-59 år
- Kolonne 14** - Indeks for beregnet reisetid
- Kolonne 15** - Indeks reiseavstand innen sone
- Kolonne 16** - Indeks reiseavstand til nærmeste nabokrets
- Kolonne 17** - Indeks for dødelighet
- Kolonne 18** - Indeks for ikke-gifte 67 år og over
- Kolonne 19** - Indeks for innvandrere
- Kolonne 20** - Indeks for mennesker med psykisk utviklingshemning 16 år og over
- Kolonne 21** - Indeks for mennesker med psykisk utviklingshemning under 16 år
- Kolonne 22** - Indeks for landbrukskriteriet
- Kolonne 23** - Indeks for beregnet utgiftsbehov for ikke alderskriteriene
- Vektet gjennomsnitt av kolonnene 10 til 22. Tallet benyttes i tabell A-k, kolonne 6.

Tabell D-k: Indeks for beregnet utgiftsbehov. Kommunene 2006.

Kommune	Andel innb. 2006 (promille)	Indeks innb. 0-5 år	Indeks innb. 6-15 år	Indeks innb. 16-66 år	Indeks innb. 67-79 år
	1	2	3	4	5
0101 Halden	5,9743	0,9274	0,9618	0,9839	1,1454
0104 Moss	6,0734	0,9042	0,9332	1,0053	1,1474
0105 Sarpsborg	10,8001	0,9371	0,9597	0,9986	1,1232
0106 Fredrikstad	15,2560	0,9246	0,9783	0,9898	1,1532
0111 Hvaler	0,8235	0,7507	0,9167	1,0338	1,1574
0118 Aremark	0,3138	1,0262	0,9827	0,9467	1,1839
0119 Marker	0,7554	0,8716	0,9759	0,9611	1,2685
0121 Rømskog	0,1444	0,7766	0,9121	0,8907	1,6678
0122 Trøgstad	1,0803	0,9155	0,9410	1,0061	1,0410
0123 Spydeberg	1,0465	0,9368	1,0374	1,0119	0,9352
0124 Askim	3,0568	0,9415	0,9920	1,0134	0,9697
0125 Eidsberg	2,2126	0,9772	0,9857	0,9912	1,0699
0127 Skiptvet	0,7327	1,0006	1,0499	0,9974	0,9545
0128 Rakkestad	1,5874	0,9961	0,9672	0,9778	1,1668
0135 Råde	1,4103	0,9296	0,9964	0,9816	1,2008
0136 Rygge	2,9874	1,0086	1,0763	0,9749	1,1320
0137 Våler	0,8773	0,9405	1,2082	1,0116	0,8235
0138 Hobøl	0,9836	1,0260	1,0973	1,0275	0,8127
Østfold	56,1157	0,9347	0,9804	0,9941	1,1163
0211 Vestby	2,8359	1,1081	1,0709	1,0334	0,7570
0213 Ski	5,8208	1,1192	1,1183	1,0009	0,9177
0214 Ås	3,1313	1,0733	1,1514	0,9942	0,9114
0215 Frogn	2,9277	0,9604	1,1597	1,0003	0,9495
0216 Nesodden	3,5647	1,0074	1,1980	1,0061	0,8430
0217 Oppegård	5,1500	1,0959	1,1092	0,9936	0,9546
0219 Bærum	22,8282	1,1141	1,0710	0,9683	1,0087
0220 Asker	11,0952	1,0806	1,1700	0,9793	0,9626
0221 Aurskog-Høland	2,8833	0,9064	1,0188	0,9890	1,1196
0226 Sørum	2,8807	1,0799	1,1022	1,0034	0,8813
0227 Fet	2,0977	0,9813	1,0856	1,0159	0,9465
0228 Rælingen	3,2018	1,0398	0,9811	1,0579	0,8017
0229 Enebakk	2,0348	1,0103	1,1523	1,0464	0,6610
0230 Lørenskog	6,6654	1,0305	1,0703	1,0311	0,8464
0231 Skedsmo	9,3101	1,1164	1,0072	1,0067	0,9565
0233 Nittedal	4,2502	1,1222	1,1873	1,0099	0,7914
0234 Gjerdrum	1,1237	1,1182	1,2435	0,9891	0,8276
0235 Ullensaker	5,4456	1,2645	1,0095	1,0162	0,8510
0236 Nes	3,8839	0,9905	1,0983	0,9979	0,9294
0237 Eidsvoll	4,0780	0,9990	0,9704	1,0171	0,9750
0238 Nannestad	2,2242	1,1530	1,0961	1,0091	0,7763
0239 Hurdal	0,5627	0,8380	1,0075	0,9665	1,1883
Akershus	107,9960	1,0814	1,0882	0,9987	0,9248
0301 Oslo	116,0314	1,0703	0,7532	1,0684	0,8086
0402 Kongsvinger	3,7119	0,8280	0,9108	1,0049	1,2278
0403 Hamar	5,9465	0,8157	0,8802	0,9902	1,2498
0412 Ringsaker	6,8796	0,9165	1,0351	0,9801	1,1436
0415 Løten	1,5710	0,8290	0,9926	1,0010	1,0714

Tabell D-k: Indeks for beregnet utgiftsbehov. Kommunene 2006.

Kommune	Indeks innb. 80-89 år	Indeks innb. over 90 år	Indeks ber. utg.behov alders- kriterier	Andel innb. 2005 (promille)	Indeks basis- kriterium
	6	7	8	9	10
0101 Halden	1,2263	0,9893	1,0370	5,9878	0,3875
0104 Moss	1,0026	1,0213	0,9885	6,0872	0,3812
0105 Sarpsborg	1,0290	0,9322	0,9958	10,8009	0,2148
0106 Fredrikstad	1,0561	1,0303	1,0171	15,2871	0,1518
0111 Hvaler	0,9186	0,6310	0,9403	0,8191	2,8327
0118 Aremark	1,4120	1,5525	1,1203	0,3094	7,5001
0119 Marker	1,3590	1,2468	1,0942	0,7466	3,1078
0121 Rømskog	2,0581	1,3495	1,2358	0,1448	16,0234
0122 Trøgstad	1,1903	0,8718	1,0044	1,0772	2,1539
0123 Spydeberg	0,9809	0,7138	0,9853	1,0416	2,2275
0124 Askim	0,9934	0,9137	0,9862	3,0586	0,7586
0125 Eidsberg	1,0598	1,1742	1,0229	2,2150	1,0475
0127 Skiptvet	1,0102	0,7535	1,0007	0,7283	3,1856
0128 Rakkestad	1,1028	1,1866	1,0336	1,5813	1,4673
0135 Råde	1,0306	0,9672	1,0203	1,4035	1,6532
0136 Rygge	0,9369	0,5653	1,0031	2,9768	0,7794
0137 Våler	0,6836	0,4442	0,9719	0,8727	2,6586
0138 Hobøl	0,6152	0,6934	0,9328	0,9893	2,3453
Østfold	1,0479	0,9566	1,0082	56,1271	0,7441
0211 Vestby	0,5944	0,5382	0,9041	2,8200	0,8228
0213 Ski	0,6330	0,4240	0,9377	5,8180	0,3988
0214 Ås	0,7023	0,6015	0,9735	3,1417	0,7385
0215 Frogn	0,7068	0,5879	0,9789	2,8999	0,8001
0216 Nesodden	0,6381	0,4737	0,9646	3,5236	0,6585
0217 Oppegård	0,7470	0,4414	0,9585	5,1203	0,4531
0219 Bærum	1,0740	0,8721	1,0348	22,7273	0,1021
0220 Asker	0,7679	0,5766	0,9958	11,0408	0,2101
0221 Aurskog-Høland	1,0456	0,9799	1,0245	2,8819	0,8051
0226 Sørum	0,7502	0,6990	0,9661	2,8059	0,8269
0227 Fet	0,6774	0,5109	0,9393	2,0769	1,1171
0228 Rælingen	0,5586	0,3347	0,8522	3,2123	0,7223
0229 Enebakk	0,5098	0,4309	0,9037	2,0183	1,1496
0230 Lørenskog	0,6112	0,4288	0,9071	6,6593	0,3484
0231 Skedsmo	0,7974	0,6418	0,9408	9,1382	0,2539
0233 Nittedal	0,5212	0,3668	0,9293	4,2502	0,5459
0234 Gjerdrum	0,6059	0,3757	0,9704	1,0993	2,1105
0235 Ullensaker	0,6062	0,4592	0,8878	5,3309	0,4352
0236 Nes	0,9154	0,7358	0,9994	3,9131	0,5929
0237 Eidsvoll	0,8930	0,8680	0,9583	4,0459	0,5735
0238 Nannestad	0,7482	0,7738	0,9591	2,2015	1,0539
0239 Hurdal	1,3731	1,3852	1,1101	0,5649	4,1075
Akershus	0,7922	0,6291	0,9675	107,2903	0,4758
0301 Oslo	0,9518	1,1109	0,8838	115,0248	0,0202
0402 Kongsvinger	1,1193	0,6562	0,9826	3,7511	0,6185
0403 Hamar	1,3529	1,1960	1,0494	5,9568	0,3895
0412 Ringsaker	1,0830	0,8969	1,0344	6,9087	0,3358
0415 Løten	1,2071	0,8269	1,0265	1,5785	1,4699

Tabell D-k: Indeks for beregnet utgiftsbehov. Kommunene 2006.

Kommune	Indeks urban- kriterium	Indeks skilte og sep. 16-59 år	Indeks arbeids- ledige 16-59 år	Indeks beregnet reisetid	Indeks reiseavst. innen sone
	11	12	13	14	15
0101 Halden	0,9340	1,1001	1,1346	0,5883	0,5648
0104 Moss	0,9371	1,3447	1,1374	0,3929	0,2441
0105 Sarpsborg	1,0510	1,2200	1,0570	0,6923	0,5791
0106 Fredrikstad	1,1266	1,1940	1,1604	0,8695	0,6283
0111 Hvaler	0,6274	1,1303	0,9162	1,3018	1,7812
0118 Aremark	0,5164	0,7535	0,9299	0,6608	1,2423
0119 Marker	0,6159	0,9590	0,5236	0,6969	1,3340
0121 Rømskog	0,4437	0,5750	0,3845	0,3454	0,5681
0122 Trøgstad	0,6628	1,0573	0,6428	0,5717	0,8873
0123 Spydeberg	0,6583	0,9975	0,6370	0,3611	0,7510
0124 Askim	0,8166	1,2663	0,9568	0,3083	0,3378
0125 Eidsberg	0,7655	1,1532	0,7164	0,6349	0,8992
0127 Skiptvet	0,6129	1,0379	0,6736	0,4635	0,8147
0128 Rakkestad	0,7156	0,9919	0,8047	0,6703	0,8593
0135 Råde	0,6988	0,9799	0,6595	0,6214	0,7138
0136 Rygge	0,8122	1,1165	0,8541	0,5678	0,6709
0137 Våler	0,6354	0,9616	0,6818	0,8614	1,9859
0138 Hobøl	0,6516	1,1075	0,8266	0,7272	1,5184
Østfold	0,9414	1,1710	1,0133	0,6645	0,6521
0211 Vestby	0,8034	1,1844	0,8239	0,8402	0,7219
0213 Ski	0,9286	1,0721	0,7863	0,6527	0,4348
0214 Ås	0,8210	0,9254	0,7196	0,7354	0,7077
0215 Frogn	0,8079	1,2184	0,7592	0,5000	0,4465
0216 Nesodden	0,8400	1,1955	0,8282	0,7585	0,3849
0217 Oppegård	0,9052	0,9983	0,6588	0,4865	0,4287
0219 Bærum	1,2196	0,9597	0,6079	0,8636	0,4253
0220 Asker	1,0556	0,9721	0,6240	0,7903	0,3412
0221 Aurskog-Høland	0,8069	0,9857	0,7378	1,3471	0,9495
0226 Sørum	0,8026	1,0634	0,6808	1,1657	0,7517
0227 Fet	0,7558	0,9556	0,7338	0,6544	0,7441
0228 Rælingen	0,8246	1,2534	1,0342	0,6405	0,4069
0229 Enebakk	0,7514	1,1616	0,8385	1,1231	0,7696
0230 Lørenskog	0,9541	1,2022	1,0989	0,5404	0,3583
0231 Skedsmo	1,0164	1,1392	0,9453	0,7252	0,3510
0233 Nittedal	0,8721	1,1212	0,7426	0,8200	0,5825
0234 Gjerdrum	0,6655	0,9421	0,6552	0,4696	0,7079
0235 Ullensaker	0,9125	1,2007	0,9269	0,7169	0,5415
0236 Nes	0,8578	1,0229	0,8661	1,2226	1,1571
0237 Eidsvoll	0,8636	1,2280	0,8515	1,0462	0,7158
0238 Nannestad	0,7646	1,1058	0,8098	0,8411	0,5950
0239 Hurdal	0,5825	1,0081	0,6879	1,0079	1,3965
Akershus	0,9663	1,0687	0,7709	0,7994	0,5180
0301 Oslo	1,6868	1,1833	1,3996	1,0725	0,4456
0402 Kongsvinger	0,8506	1,2331	1,0755	1,0307	1,3777
0403 Hamar	0,9330	1,1667	0,7785	0,5404	0,4233
0412 Ringsaker	0,9611	0,9587	0,7666	1,2755	1,0324
0415 Løten	0,7154	0,9810	0,7319	0,5012	0,9161

Tabell D-k: Indeks for beregnet utgiftsbehov. Kommunene 2006.

Kommune	Indeks reiseavst. til nabo- krets	Indeks dødelig- het	Indeks ikke-gifte 67 år og over	Indeks inn- vandrere	Indeks PU 16 år og over
	16	17	18	19	20
0101 Halden	1,0949	1,0528	1,1641	0,8624	1,1746
0104 Moss	0,2953	1,1109	1,0635	1,5219	1,1149
0105 Sarpsborg	0,7010	1,0745	1,0665	1,0272	1,0510
0106 Fredrikstad	0,7275	1,0684	1,0929	0,9404	0,8959
0111 Hvaler	1,6961	1,0145	0,9788	0,0999	1,2805
0118 Aremark	3,0899	1,1115	1,1031	0,0481	1,1966
0119 Marker	1,9646	1,0747	1,2736	0,4385	1,3222
0121 Rømskog	1,6496	0,9895	1,3271	0,1542	1,2782
0122 Trøgstad	1,2846	0,9842	1,1533	0,2901	1,6609
0123 Spydeberg	1,1499	1,0179	0,8842	0,5144	1,0661
0124 Askim	0,7655	1,0680	1,0204	1,4840	0,6253
0125 Eidsberg	0,9331	1,0479	1,0470	0,7324	1,4205
0127 Skiptvet	1,4664	0,9836	0,9643	0,3780	0,9318
0128 Rakkestad	1,1543	1,1779	1,1712	0,8094	2,1458
0135 Råde	0,7694	0,9188	0,9655	0,2492	0,5714
0136 Rygge	0,6060	0,9915	0,9238	0,9074	0,9326
0137 Våler	1,4347	1,0835	0,7327	0,4690	0,9897
0138 Hobøl	1,2526	1,1007	0,6463	0,7070	0,8731
Østfold	0,8259	1,0634	1,0601	0,9455	1,0475
0211 Vestby	0,5814	0,9755	0,6168	0,7124	0,6563
0213 Ski	0,5610	0,9309	0,6606	1,0462	0,5726
0214 Ås	0,6331	0,9303	0,6812	1,6461	1,0015
0215 Frogn	0,7142	0,9980	0,7769	0,5235	0,6595
0216 Nesodden	0,5795	0,9596	0,6713	0,6209	0,6828
0217 Oppegård	0,5816	0,9178	0,7007	0,9112	0,5302
0219 Bærum	0,2987	0,8296	0,9289	1,1181	0,8361
0220 Asker	0,6451	0,8565	0,7016	0,9934	0,6258
0221 Aurskog-Høland	1,5089	0,9844	1,0841	0,2660	0,7279
0226 Sørum	1,3521	0,9498	0,7415	0,5808	0,8795
0227 Fet	1,1224	1,0348	0,7035	0,5768	0,4159
0228 Rælingen	0,4783	1,0169	0,6157	1,7350	0,6722
0229 Enebakk	0,7357	1,0364	0,5483	0,5567	0,8253
0230 Lørenskog	0,4533	0,9768	0,6383	1,9588	0,5651
0231 Skedsmo	0,3289	1,0254	0,8299	1,6603	0,6279
0233 Nittedal	0,5567	1,0046	0,5823	0,9384	0,6677
0234 Gjerdrum	0,8304	1,0165	0,6148	0,4670	0,9540
0235 Ullensaker	0,7718	0,9837	0,6855	1,0120	0,6481
0236 Nes	1,1165	1,0545	0,8500	0,4944	0,8198
0237 Eidsvoll	0,7906	1,1261	0,9777	0,5039	1,0674
0238 Nannestad	1,0815	1,0413	0,7690	0,6219	1,2050
0239 Hurdal	1,9460	0,8624	1,3079	0,1844	0,7645
Akershus	0,6138	0,9447	0,7726	1,0427	0,7268
0301 Oslo	0,4183	1,0660	1,0248	3,3539	0,5884
0402 Kongsvinger	1,1642	1,2834	1,2286	0,9938	0,9375
0403 Hamar	0,4438	0,9284	1,3248	0,6308	1,1496
0412 Ringsaker	0,9672	1,1033	1,0814	0,3134	1,3127
0415 Løten	0,9481	1,0166	1,1313	0,2876	0,8208

Tabell D-k: Indeks for beregnet utgiftsbehov. Kommunene 2006.

Kommune	Indeks PU under 16 år	Indeks land- bruk	Indeks ber. utg.behov ikke alders- kriterier
	21	22	23
0101 Halden	0,8836	0,6973	0,9716
0104 Moss	1,5993	0,0630	0,9445
0105 Sarpsborg	0,7838	0,4882	0,9397
0106 Fredrikstad	0,7891	0,3189	0,9191
0111 Hvaler	2,5839	0,8816	1,2616
0118 Aremark	0,6841	4,5121	1,6463
0119 Marker	1,1339	3,6619	1,2843
0121 Rømskog	0,0000	2,9178	2,2409
0122 Trøgstad	0,9824	3,4769	1,2281
0123 Spydeberg	1,0159	2,0190	1,0230
0124 Askim	0,6920	0,5554	0,8325
0125 Eidsberg	1,1466	2,0748	1,0765
0127 Skiptvet	1,1623	3,1506	1,1204
0128 Rakkestad	0,5354	3,9542	1,3154
0135 Råde	1,0556	1,5847	0,8451
0136 Rygge	0,8532	0,5626	0,8777
0137 Våler	1,9401	2,4869	1,1313
0138 Hobøl	1,4975	1,8700	1,0540
Østfold	0,9691	0,8657	0,9735
0211 Vestby	0,8255	0,8309	0,8112
0213 Ski	0,8003	0,3522	0,7321
0214 Ås	1,2799	0,6590	0,8657
0215 Frogn	1,3867	0,3184	0,8016
0216 Nesodden	1,1412	0,1547	0,7878
0217 Oppegård	0,5787	0,0239	0,6913
0219 Bærum	1,3875	0,0541	0,8084
0220 Asker	1,4568	0,0956	0,7350
0221 Aurskog-Høland	0,5141	2,4721	0,9269
0226 Sørum	0,9051	1,4557	0,9088
0227 Fet	0,9171	0,8694	0,7641
0228 Rælingen	1,0542	0,1362	0,8134
0229 Enebakk	0,8389	0,9111	0,8904
0230 Lørenskog	0,7310	0,0715	0,7588
0231 Skedsmo	0,8801	0,1352	0,7839
0233 Nittedal	1,6432	0,2783	0,7862
0234 Gjerdrum	0,9626	1,4034	0,9359
0235 Ullensaker	0,9131	0,9138	0,8066
0236 Nes	0,7031	2,1572	0,9193
0237 Eidsvoll	1,2554	1,0282	0,9713
0238 Nannestad	0,7691	1,4606	0,9863
0239 Hurdal	0,7493	1,8497	1,2106
Akershus	1,0849	0,4828	0,8098
0301 Oslo	1,0506	0,0061	0,9538
0402 Kongsvinger	0,8463	1,3421	1,0342
0403 Hamar	1,2791	0,4764	0,9287
0412 Ringsaker	0,9496	1,6995	1,0243
0415 Løten	1,6090	2,1631	0,9425

Tabell D-k: Indeks for beregnet utgiftsbehov. Kommunene 2006.

Kommune	Andel innb. 2006 (promille)	Indeks innb. 0-5 år	Indeks innb. 6-15 år	Indeks innb. 16-66 år	Indeks innb. 67-79 år
	1	2	3	4	5
0417 Stange	4,0065	0,8848	0,9777	0,9881	1,1842
0418 Nord-Odal	1,0885	0,8109	0,8926	0,9662	1,4639
0419 Sør-Odal	1,6540	0,8674	0,9710	0,9793	1,2174
0420 Eidskog	1,3907	0,7939	1,0128	0,9443	1,3632
0423 Grue	1,1245	0,7184	0,8512	0,9434	1,4626
0425 Åsnes	1,6624	0,7004	0,8482	0,9484	1,5519
0426 Våler	0,8418	0,6729	0,8242	0,9741	1,4730
0427 Elverum	4,0929	0,9286	0,9720	0,9913	1,1023
0428 Trysil	1,4751	0,7270	0,8851	0,9630	1,4380
0429 Åmot	0,9370	0,9420	0,8553	0,9524	1,4081
0430 Stor-Elvdal	0,6028	0,6868	0,8499	0,9591	1,5173
0432 Rendalen	0,4487	0,6856	0,8340	0,9239	1,5359
0434 Engerdal	0,3226	0,9001	0,9707	0,9207	1,5406
0436 Tolga	0,3782	0,8210	1,1847	0,9235	1,1244
0437 Tynset	1,1568	0,8823	1,0245	0,9642	1,2424
0438 Alvdal	0,5155	0,8924	1,0281	0,9479	1,2375
0439 Folldal	0,3711	0,7825	0,9737	0,9438	1,3738
0441 Os	0,4472	0,9258	1,1744	0,9256	1,2375
Hedmark	40,6255	0,8443	0,9500	0,9775	1,2522
0501 Lillehammer	5,4553	0,8828	0,9577	0,9882	1,1787
0502 Gjøvik	5,9952	0,9011	0,9180	0,9970	1,1760
0511 Dovre	0,6090	0,7884	0,9546	0,9567	1,3503
0512 Lesja	0,4681	0,8538	0,9573	0,9491	1,4176
0513 Skjåk	0,5120	0,9265	0,8312	0,9607	1,3809
0514 Lom	0,5291	0,8803	0,9076	0,9686	1,3074
0515 Vågå	0,8116	0,8856	0,9241	0,9520	1,3763
0516 Nord-Fron	1,2592	0,8699	0,9566	0,9765	1,2614
0517 Sel	1,3109	0,8444	0,9703	0,9641	1,3445
0519 Sør-Fron	0,6963	0,8506	0,9572	0,9432	1,3466
0520 Ringeby	0,9840	0,7655	0,9385	0,9527	1,3747
0521 Øyer	1,0461	0,7833	1,1085	0,9745	1,2147
0522 Gausdal	1,3366	0,8733	0,9685	0,9603	1,3168
0528 Østre Toten	3,1147	0,8354	0,9493	0,9741	1,2568
0529 Vestre Toten	2,7152	0,8958	0,9594	1,0006	1,1455
0532 Jevnaker	1,3603	0,9807	1,0154	0,9769	1,1018
0533 Lunner	1,8357	0,9366	1,0586	1,0207	0,9197
0534 Gran	2,8158	0,8985	0,9611	0,9832	1,1500
0536 Søndre Land	1,2881	0,8482	0,9538	0,9675	1,2809
0538 Nordre Land	1,4519	0,7525	0,9225	0,9688	1,3905
0540 Sør-Aurdal	0,6989	0,8762	1,0180	0,9336	1,2537
0541 Etnedal	0,2993	0,8260	0,8692	0,9095	1,7973
0542 Nord-Aurdal	1,3846	0,8306	0,9337	0,9989	1,1675
0543 Vestre Slidre	0,4778	0,8545	0,9009	0,9797	1,3191
0544 Øystre Slidre	0,6760	0,8293	0,9930	0,9966	1,0876
0545 Vang	0,3500	0,7311	1,0187	0,9737	1,0834
Oppland	39,4818	0,8695	0,9578	0,9809	1,2170
0602 Drammen	12,4475	0,9967	0,8850	1,0107	1,0608
0604 Kongsberg	5,0245	0,9253	0,9257	1,0232	0,9989

Tabell D-k: Indeks for beregnet utgiftsbehov. Kommunene 2006.

Kommune	Indeks innb. 80-89 år	Indeks innb. over 90 år	Indeks ber. utg.behov alders- kriterier	Andel innb. 2005 (promille)	Indeks basis- kriterium
	6	7	8	9	10
0417 Stange	1,1072	0,9565	1,0234	4,0003	0,5800
0418 Nord-Odal	1,3054	0,9547	1,0506	1,1013	2,1068
0419 Sør-Odal	1,2380	0,9621	1,0471	1,6549	1,4020
0420 Eidskog	1,3637	1,8215	1,1560	1,4109	1,6445
0423 Grue	1,8738	1,7039	1,1824	1,1452	2,0261
0425 Åsnes	1,6900	1,4456	1,1402	1,6888	1,3739
0426 Våler	1,5469	1,5432	1,1042	0,8519	2,7237
0427 Elverum	1,1234	1,1981	1,0327	4,0909	0,5672
0428 Trysil	1,4541	1,8053	1,1267	1,4940	1,5530
0429 Åmot	1,4531	1,4210	1,0891	0,9548	2,4301
0430 Stor-Elvdal	1,5148	1,9935	1,1432	0,6148	3,7739
0432 Rendalen	2,1434	1,8095	1,2365	0,4570	5,0773
0434 Engerdal	1,4068	1,3086	1,1314	0,3254	7,1298
0436 Tolga	1,6857	1,2021	1,2163	0,3860	6,0110
0437 Tynset	1,1443	1,4598	1,0876	1,1734	1,9774
0438 Alvdal	1,4464	1,1340	1,1199	0,5245	4,4237
0439 Follidal	1,5578	1,4877	1,1532	0,3727	6,2246
0441 Os	1,2324	1,3072	1,1521	0,4531	5,1210
Hedmark	1,2759	1,1527	1,0612	40,8947	1,2482
0501 Lillehammer	1,1598	1,1251	1,0354	5,4436	0,4262
0502 Gjøvik	1,1382	1,0076	1,0081	6,0021	0,3866
0511 Dovre	1,4283	1,5997	1,1283	0,6241	3,7174
0512 Lesja	1,3159	1,3876	1,1029	0,4741	4,8936
0513 Skjåk	1,3612	2,1564	1,1096	0,5197	4,4643
0514 Lom	1,3480	1,3504	1,0761	0,5356	4,3322
0515 Vågå	1,3980	1,4405	1,1041	0,8191	2,8327
0516 Nord-Fron	1,2314	0,9801	1,0457	1,2800	1,8127
0517 Sel	1,2529	1,0405	1,0667	1,3154	1,7639
0519 Sør-Fron	1,5286	1,6324	1,1495	0,7101	3,2674
0520 Ringeby	1,5155	1,7492	1,1492	0,9956	2,3305
0521 Øyer	1,0278	0,9003	1,0591	1,0507	2,2082
0522 Gausdal	1,2936	1,2392	1,0840	1,3405	1,7308
0528 Østre Toten	1,3478	1,1156	1,0714	3,1704	0,7318
0529 Vestre Toten	1,0407	0,8492	0,9938	2,7236	0,8519
0532 Jevnaker	1,1201	1,1937	1,0496	1,3753	1,6871
0533 Lunner	0,8035	0,6723	0,9583	1,8464	1,2566
0534 Gran	1,2606	1,1418	1,0529	2,8244	0,8215
0536 Søndre Land	1,3171	1,4119	1,0900	1,3043	1,7789
0538 Nordre Land	1,3918	1,1632	1,0836	1,4864	1,5609
0540 Sør-Aurdal	1,6235	1,6728	1,1841	0,7088	3,2734
0541 Etnedal	1,4440	1,8444	1,1574	0,3033	7,6504
0542 Nord-Aurdal	1,1277	1,4776	1,0420	1,3985	1,6591
0543 Vestre Slidre	1,2552	1,0876	1,0405	0,4874	4,7606
0544 Øystre Slidre	1,1508	1,3931	1,0561	0,6760	3,4321
0545 Vang	1,5592	1,8559	1,1669	0,3502	6,6259
Oppland	1,2177	1,1672	1,0520	39,7654	1,5170
0602 Drammen	1,0578	1,1767	0,9823	12,4063	0,1870
0604 Kongsberg	0,9947	1,0859	0,9743	5,0461	0,4598

Tabell D-k: Indeks for beregnet utgiftsbehov. Kommunene 2006.

Kommune	Indeks urban- kriterium	Indeks skilte og sep. 16-59 år	Indeks arbeids- ledige 16-59 år	Indeks beregnet reisetid	Indeks reiseavst. innen sone
	11	12	13	14	15
0417 Stange	0,8616	0,9232	0,7330	1,1855	0,9548
0418 Nord-Odal	0,6657	0,9132	0,7130	1,0390	1,0330
0419 Sør-Odal	0,7222	1,0565	0,8684	0,8325	1,5169
0420 Eidskog	0,6995	0,9913	0,8172	1,0355	1,5557
0423 Grue	0,6709	0,9829	0,8184	0,8596	1,8884
0425 Åsnes	0,7251	1,0116	1,1594	1,0310	1,2030
0426 Våler	0,6324	0,9304	0,9477	0,6672	1,3764
0427 Elverum	0,8655	1,1169	0,8259	0,7075	0,7240
0428 Trysil	0,7076	0,8849	1,0574	1,5846	3,0045
0429 Åmot	0,6470	0,9069	1,1383	0,9516	1,9951
0430 Stor-Elvdal	0,5924	1,0021	0,6075	1,5957	3,3839
0432 Rendalen	0,5583	0,7652	0,4543	1,6507	3,0539
0434 Engerdal	0,5217	0,6447	0,4634	2,6808	4,7337
0436 Tolga	0,5398	0,5004	0,3846	0,8188	1,6401
0437 Tynset	0,6742	0,7379	0,3509	1,0234	2,2257
0438 Alvdal	0,5739	0,7111	0,4556	0,6391	1,1394
0439 Follidal	0,5360	0,6701	0,5290	0,7049	1,4587
0441 Os	0,5574	0,6689	0,6221	1,1481	2,0007
Hedmark	0,8111	1,0059	0,8116	0,9811	1,2462
0501 Lillehammer	0,9164	1,0063	0,7025	0,5568	0,6126
0502 Gjøvik	0,9345	1,0619	0,8103	0,9744	0,8057
0511 Dovre	0,5942	0,9924	0,8307	1,0224	2,0154
0512 Lesja	0,5624	0,7867	0,4673	1,4544	3,1611
0513 Skjåk	0,5729	0,7561	0,5758	0,7225	1,4144
0514 Lom	0,5763	0,4974	0,5458	1,0632	1,9525
0515 Vågå	0,6274	0,6221	0,8539	0,7222	1,4470
0516 Nord-Fron	0,6860	0,8482	0,7558	0,9341	1,6573
0517 Sel	0,6898	0,7798	0,9030	1,1917	1,8100
0519 Sør-Fron	0,6098	0,7457	0,7808	0,7152	1,1683
0520 Ringeby	0,6524	0,6757	0,6734	0,9649	1,1421
0521 Øyer	0,6595	0,8114	0,6138	0,9314	1,8657
0522 Gausdal	0,6924	0,8024	0,5970	1,0327	1,6016
0528 Østre Toten	0,8225	0,9233	0,7881	1,1361	0,8996
0529 Vestre Toten	0,7979	1,0491	0,8326	0,6976	0,8701
0532 Jevnaker	0,6959	1,2277	0,5836	0,5733	0,6503
0533 Lunner	0,7382	1,0623	0,7532	0,8179	0,6806
0534 Gran	0,8037	1,0565	0,6177	0,8582	1,1450
0536 Søndre Land	0,6886	0,9319	0,5407	1,1075	1,4220
0538 Nordre Land	0,7068	0,9454	0,5150	0,9886	1,9784
0540 Sør-Aurdal	0,6095	0,7752	0,4091	1,7069	3,7174
0541 Etnedal	0,5144	0,8235	0,5775	1,1738	2,2688
0542 Nord-Aurdal	0,6983	1,1049	0,5001	0,8918	1,7192
0543 Vestre Slidre	0,5655	0,9429	0,4903	0,9376	1,6986
0544 Øystre Slidre	0,6038	0,9310	0,3174	1,1334	3,1657
0545 Vang	0,5294	0,7323	0,4637	1,4035	2,6467
Oppland	0,7694	0,9552	0,6915	0,9054	1,2446
0602 Drammen	1,0805	1,2906	1,2125	0,6832	0,3456
0604 Kongsberg	0,9026	1,0843	0,8105	0,8318	0,6819

Tabell D-k: Indeks for beregnet utgiftsbehov. Kommunene 2006.

Kommune	Indeks reiseavst. til nabo- krets	Indeks dødelig- het	Indeks ikke-gifte 67 år og over	Indeks inn- vandrere	Indeks PU 16 år og over
	16	17	18	19	20
0417 Stange	0,9199	1,0243	1,0858	0,3664	1,3109
0418 Nord-Odal	1,4910	1,1969	1,4921	0,1554	2,1287
0419 Sør-Odal	1,8336	1,2294	1,2673	0,1799	1,0438
0420 Eidskog	1,5048	1,1374	1,5123	0,3323	1,8366
0423 Grue	1,7241	1,0760	1,6346	0,4224	1,7778
0425 Åsnes	1,9628	1,1029	1,6009	0,3040	1,5709
0426 Våler	2,5521	1,2782	1,6373	0,1660	1,1588
0427 Elverum	1,0974	0,9596	1,1346	0,5275	0,7390
0428 Trysil	2,6277	1,0549	1,4481	0,1096	1,8995
0429 Åmot	1,5911	1,0805	1,5823	0,3819	1,0985
0430 Stor-Elvdal	2,2385	1,1652	1,6975	0,1937	1,0035
0432 Rendalen	3,2348	1,3795	1,9720	0,1628	1,2150
0434 Engerdal	6,2611	1,0567	1,5169	0,3430	0,5688
0436 Tolga	1,6421	0,8909	1,4849	0,7904	0,9590
0437 Tynset	1,6579	1,0013	1,2056	0,3551	2,1031
0438 Alvdal	1,5817	0,9834	1,3328	0,0567	1,1763
0439 Follidal	1,9185	1,0763	1,5110	0,1797	0,4965
0441 Os	2,4158	1,0119	1,2212	0,4599	1,9064
Hedmark	1,3003	1,0742	1,2838	0,4320	1,2491
0501 Lillehammer	0,7881	0,9317	1,1205	0,5946	1,0313
0502 Gjøvik	0,9460	1,0646	1,1658	0,8678	0,9456
0511 Dovre	1,4345	1,0560	1,4173	0,2265	1,0873
0512 Lesja	2,6241	1,1483	1,4464	0,1256	1,6916
0513 Skjåk	1,6196	1,1027	1,4407	0,2577	1,0684
0514 Lom	2,1273	1,2306	1,4352	0,0695	0,8064
0515 Vågå	1,8052	0,9796	1,3671	0,1181	1,6571
0516 Nord-Fron	1,2925	1,0970	1,2657	0,2093	1,1568
0517 Sel	1,3217	0,9585	1,2569	0,2206	1,7823
0519 Sør-Fron	1,7033	0,9281	1,3763	0,4087	0,6082
0520 Ringeby	1,7317	1,0074	1,5175	0,2242	1,4872
0521 Øyer	1,2542	1,0091	0,9869	0,4320	1,1743
0522 Gausdal	1,4392	1,0047	1,2678	0,1665	1,0125
0528 Østre Toten	1,1712	1,0575	1,2718	0,4060	2,0043
0529 Vestre Toten	0,7251	1,1889	1,0473	0,4071	1,3591
0532 Jevnaker	0,8413	1,1460	1,1419	0,5735	0,7178
0533 Lunner	1,0902	1,0398	0,8649	0,3708	0,9690
0534 Gran	1,1435	1,1363	1,2399	0,4110	1,7038
0536 Søndre Land	2,3287	1,1864	1,3412	0,1883	5,3450
0538 Nordre Land	2,1017	1,1759	1,4220	0,1151	1,3697
0540 Sør-Aurdal	1,8712	1,0915	1,5612	0,2310	1,8278
0541 Etnedal	3,3217	0,9448	1,7697	0,0981	1,4240
0542 Nord-Aurdal	1,3164	1,1884	1,1798	0,3405	1,6764
0543 Vestre Slidre	2,0897	1,2935	1,2712	0,2443	0,3798
0544 Øystre Slidre	2,2711	0,8478	1,2056	0,3082	1,5514
0545 Vang	2,4147	1,1456	1,4287	0,3400	2,2904
Oppland	1,2816	1,0650	1,2183	0,4332	1,4134
0602 Drammen	0,2946	1,0463	1,1098	2,4051	0,6465
0604 Kongsberg	0,7471	0,9199	0,9743	0,6710	1,5038

Tabell D-k: Indeks for beregnet utgiftsbehov. Kommunene 2006.

Kommune	Indeks PU under 16 år <i>21</i>	Indeks land- bruk <i>22</i>	Indeks ber. utg.behov ikke alders- kriterier <i>23</i>
0417 Stange	0,7936	1,8068	1,0092
0418 Nord-Odal	0,5765	2,6608	1,3816
0419 Sør-Odal	1,5347	2,8842	1,1194
0420 Eidskog	2,1001	2,7722	1,3339
0423 Grue	1,6633	4,1614	1,3851
0425 Åsnes	1,1279	4,4890	1,2937
0426 Våler	0,7453	4,3827	1,3027
0427 Elverum	0,5691	1,2708	0,8666
0428 Trysil	0,2833	3,0542	1,4235
0429 Åmot	1,1083	2,3837	1,2197
0430 Stor-Elvdal	1,0327	4,4840	1,4599
0432 Rendalen	0,0000	7,2650	1,6896
0434 Engerdal	0,6504	6,0096	1,8525
0436 Tolga	0,0000	6,3511	1,4232
0437 Tynset	1,0822	4,0936	1,3690
0438 Alvdal	0,8070	4,9133	1,3075
0439 Folldal	1,7034	5,9930	1,3858
0441 Os	0,4671	5,5839	1,6356
Hedmark	0,9988	2,2647	1,1091
0501 Lillehammer	0,7776	0,5504	0,8740
0502 Gjøvik	0,9520	0,9716	0,9306
0511 Dovre	0,0000	4,0670	1,3159
0512 Lesja	0,4464	7,5168	1,7014
0513 Skjåk	0,0000	5,2759	1,3308
0514 Lom	0,3952	4,8173	1,2843
0515 Vågå	0,5168	3,8817	1,2960
0516 Nord-Fron	1,1574	3,1312	1,1214
0517 Sel	1,1263	2,5236	1,2567
0519 Sør-Fron	0,8941	4,1869	1,0981
0520 Ringeby	1,7006	4,0412	1,2521
0521 Øyer	0,4028	2,4960	1,1013
0522 Gausdal	0,3158	3,9108	1,0710
0528 Østre Toten	1,4019	2,4465	1,2266
0529 Vestre Toten	0,6993	1,4669	1,0239
0532 Jevnaker	0,3078	0,9297	0,9296
0533 Lunner	0,9170	1,3023	0,9424
0534 Gran	0,3747	2,1658	1,1503
0536 Søndre Land	1,2981	2,1676	2,1423
0538 Nordre Land	0,5695	3,0069	1,2102
0540 Sør-Aurdal	0,8958	4,5040	1,5566
0541 Etnedal	0,0000	5,8590	1,8403
0542 Nord-Aurdal	0,9080	2,8985	1,2518
0543 Vestre Slidre	0,8685	5,2477	1,2700
0544 Øystre Slidre	0,3131	4,2407	1,4234
0545 Vang	0,6044	6,1962	1,9344
Oppland	0,7983	2,2906	1,1399
0602 Drammen	0,6312	0,0844	0,8543
0604 Kongsberg	1,6777	0,7385	1,0192

Tabell D-k: Indeks for beregnet utgiftsbehov. Kommunene 2006.

Kommune	Andel innb. 2006 (promille)	Indeks innb. 0-5 år	Indeks innb. 6-15 år	Indeks innb. 16-66 år	Indeks innb. 67-79 år
	1	2	3	4	5
0605 Ringerike	6,0767	0,8242	0,9213	0,9964	1,1919
0612 Hole	1,1437	0,9829	0,9956	1,0126	1,0147
0615 Flå	0,2151	0,6951	0,8811	0,9455	1,7034
0616 Nes	0,7594	0,8064	0,9960	0,9611	1,2515
0617 Gol	0,9491	0,9330	0,9036	0,9843	1,1310
0618 Hemsedal	0,4196	1,0141	1,1215	0,9818	0,9098
0619 Ål	1,0047	0,9014	1,0518	0,9487	1,1806
0620 Hol	0,9698	0,9517	0,9092	0,9879	1,1227
0621 Sigdal	0,7545	0,8612	0,9302	0,9583	1,2462
0622 Krødsherad	0,4584	0,7150	0,9285	1,0197	1,0731
0623 Modum	2,7122	0,8799	0,8693	1,0149	1,0702
0624 Øvre Eiker	3,4104	0,9602	0,9786	0,9993	1,0532
0625 Nedre Eiker	4,6664	1,0191	1,0556	1,0144	0,9042
0626 Lier	4,7140	1,0106	1,1089	0,9970	0,9206
0627 Røyken	3,7916	1,1291	1,1424	1,0088	0,8223
0628 Hurum	1,9208	0,9116	1,1070	0,9882	0,9870
0631 Flesberg	0,5450	1,0287	0,9813	0,9744	1,0952
0632 Rollag	0,3047	0,6982	1,0962	0,9330	1,2022
0633 Nore og Uvdal	0,5597	0,8836	1,0072	0,9174	1,3916
Buskerud	52,8477	0,9565	0,9742	1,0022	1,0391
0701 Horten	5,3599	0,9328	1,0035	0,9975	1,0602
0702 Holmestrand	2,0805	0,8526	0,9503	1,0082	1,0972
0704 Tønsberg	7,9563	0,9034	0,9279	1,0004	1,1354
0706 Sandefjord	8,9554	0,9400	0,9919	0,9895	1,1271
0709 Larvik	8,8813	0,8611	0,9810	0,9864	1,1521
0711 Svelvik	1,3933	0,8997	1,1054	1,0114	0,9507
0713 Sande	1,6680	1,0342	1,1140	0,9789	1,0091
0714 Hof	0,6635	1,0832	1,0238	0,9957	0,8610
0716 Re	1,7764	1,0358	1,1084	1,0066	0,7946
0719 Andebu	1,1092	1,0109	1,1091	0,9905	0,8938
0720 Stokke	2,1824	0,9814	1,1163	1,0156	0,8346
0722 Nøtterøy	4,3278	0,8889	1,0517	0,9750	1,1816
0723 Tjøme	0,9840	0,7655	1,1164	0,9945	1,0935
0728 Lardal	0,5269	0,9658	0,9144	0,9757	1,1961
Vestfold	47,8650	0,9179	1,0066	0,9933	1,0853
0805 Porsgrunn	7,2303	0,9090	0,9749	0,9889	1,0974
0806 Skien	10,9394	0,9031	0,9816	0,9980	1,0667
0807 Notodden	2,6538	0,8851	0,8648	0,9699	1,2289
0811 Siljan	0,5090	0,8868	1,1737	0,9914	0,9865
0814 Bamble	3,0395	0,8977	1,0663	1,0262	0,9120
0815 Kragerø	2,2579	0,7793	0,9361	1,0066	1,1528
0817 Drangedal	0,8972	0,8621	0,9595	0,9565	1,2022
0819 Nome	1,4161	0,8405	0,9765	0,9697	1,2320
0821 Bø	1,1437	0,8949	0,9057	1,0138	1,0976
0822 Sauherad	0,9247	0,8457	1,0420	0,9877	1,0888
0826 Tinn	1,3463	0,9226	0,8673	0,9732	1,1247
0827 Hjartdal	0,3489	0,8323	0,8884	0,9505	1,4025
0828 Seljord	0,6276	0,8430	0,8266	0,9893	1,3513

Tabell D-k: Indeks for beregnet utgiftsbehov. Kommunene 2006.

Kommune	Indeks innb. 80-89 år	Indeks innb. over 90 år	Indeks ber. utg.behov alders- kriterier	Andel innb. 2005 (promille)	Indeks basis- kriterium
	6	7	8	9	10
0605 Ringerike	1,2395	1,0635	1,0314	6,0957	0,3806
0612 Hole	0,8787	0,5679	0,9495	1,1352	2,0439
0615 Flå	1,3817	1,0570	1,0880	0,2201	10,5401
0616 Nes	1,4086	1,4967	1,1250	0,7566	3,0667
0617 Gol	1,2467	2,1215	1,0916	0,9498	2,4429
0618 Hemsedal	0,9915	1,3932	1,0641	0,4144	5,5985
0619 Ål	1,3767	1,6162	1,1437	1,0138	2,2886
0620 Hol	1,3538	0,9042	1,0310	0,9893	2,3453
0621 Sigdal	1,5611	1,6357	1,1351	0,7679	3,0217
0622 Krødsherad	1,3084	0,9210	1,0239	0,4670	4,9687
0623 Modum	1,2291	1,2453	1,0101	2,7225	0,8522
0624 Øvre Eiker	1,0377	1,0475	1,0059	3,3938	0,6837
0625 Nedre Eiker	0,7989	0,6472	0,9542	4,6722	0,4966
0626 Lier	0,8745	0,7372	0,9960	4,7163	0,4920
0627 Røyken	0,6042	0,4197	0,9327	3,7513	0,6185
0628 Hurum	1,0464	0,8961	1,0411	1,9102	1,2146
0631 Flesberg	1,1499	1,4897	1,0611	0,5464	4,2462
0632 Rollag	1,6844	2,4512	1,2702	0,3128	7,4168
0633 Nore og Uvdal	1,6122	1,7408	1,1959	0,5720	4,0560
Buskerud	1,0446	1,0336	1,0031	52,8597	0,9218
0701 Horten	1,0332	0,9755	1,0105	5,3769	0,4315
0702 Holmestrand	1,1037	0,9990	1,0060	2,0849	1,1128
0704 Tønsberg	1,1293	1,0164	1,0071	7,9134	0,2932
0706 Sandefjord	1,0365	1,0553	1,0184	8,9635	0,2588
0709 Larvik	1,1832	1,2798	1,0562	8,9316	0,2598
0711 Svelvik	0,8105	0,6294	0,9777	1,3983	1,6593
0713 Sande	0,8713	1,0708	1,0285	1,6694	1,3898
0714 Hof	1,0992	1,1746	1,0260	0,6617	3,5064
0716 Re	0,9003	0,9506	1,0026	1,7762	1,3062
0719 Andebu	1,0326	0,7612	1,0227	1,1035	2,1026
0720 Stokke	0,7823	0,7143	0,9725	2,1739	1,0673
0722 Nøtterøy	1,0399	1,1556	1,0539	4,3466	0,5338
0723 Tjøme	0,9993	0,6601	1,0292	0,9947	2,3325
0728 Lardal	1,3535	0,9245	1,0417	0,5251	4,4182
Vestfold	1,0565	1,0422	1,0225	47,9198	0,6779
0805 Porsgrunn	1,2524	0,8894	1,0352	7,2524	0,3199
0806 Skien	1,1315	1,0272	1,0228	11,0013	0,2109
0807 Notodden	1,6104	1,4563	1,1046	2,6830	0,8648
0811 Siljan	0,9022	0,3828	1,0076	0,5149	4,5057
0814 Bamble	0,7661	0,7266	0,9571	3,0727	0,7551
0815 Kragerø	1,1654	1,1938	1,0286	2,2858	1,0151
0817 Drangedal	1,5357	1,9185	1,1568	0,8994	2,5797
0819 Nome	1,3201	1,4219	1,0953	1,4252	1,6280
0821 Bø	1,1007	0,8803	0,9805	1,1395	2,0361
0822 Sauherad	1,1335	1,1940	1,0595	0,9385	2,4723
0826 Tinn	1,6695	1,6162	1,1169	1,3850	1,6752
0827 Hjartdal	1,4401	2,3270	1,1582	0,3545	6,5448
0828 Seljord	1,2656	1,2937	1,0296	0,6337	3,6614

Tabell D-k: Indeks for beregnet utgiftsbehov. Kommunene 2006.

Kommune	Indeks urban- kriterium	Indeks skilte og sep. 16-59 år	Indeks arbeids- ledige 16-59 år	Indeks beregnet reisetid	Indeks reiseavst. innen sone
	11	12	13	14	15
0605 Ringerike	0,9373	1,1522	0,7170	1,2013	1,0588
0612 Hole	0,6697	1,0356	0,6151	0,7492	1,3610
0615 Flå	0,4824	0,9682	0,3320	0,6939	1,3171
0616 Nes	0,6175	0,8715	0,3097	0,5642	1,0135
0617 Gol	0,6463	1,0799	0,4592	0,5061	0,6639
0618 Hemsedal	0,5475	0,7071	0,4814	0,5151	0,9888
0619 Ål	0,6548	0,8836	0,3409	0,9789	1,6329
0620 Hol	0,6516	0,8786	0,4455	1,6622	1,7943
0621 Sigdal	0,6194	0,9238	0,4925	1,5971	3,3035
0622 Krødsherad	0,5607	1,1410	0,8719	0,9625	2,1271
0623 Modum	0,7978	1,2244	0,7307	0,8549	0,8090
0624 Øvre Eiker	0,8337	1,1942	0,8842	0,7893	0,6667
0625 Nedre Eiker	0,8888	1,2209	0,9585	0,4596	0,5050
0626 Lier	0,8905	1,0853	0,7826	0,9053	0,6269
0627 Røyken	0,8506	1,0564	0,7848	0,7723	0,6635
0628 Hurum	0,7432	1,1402	0,9206	1,2854	1,1539
0631 Flesberg	0,5786	0,7557	0,7812	1,2048	1,9990
0632 Rollag	0,5176	0,9261	0,6785	1,1506	1,8639
0633 Nore og Uvdal	0,5840	0,6171	0,6164	1,4218	2,7102
Buskerud	0,8829	1,1405	0,8621	0,8521	0,8037
0701 Horten	0,9141	1,2802	1,1254	0,5339	0,3877
0702 Holmestrand	0,7563	1,3097	0,8545	0,6942	0,7488
0704 Tønsberg	0,9876	1,2498	1,0677	0,6532	0,4565
0706 Sandefjord	1,0125	1,3107	1,2013	0,5131	0,4947
0709 Larvik	1,0118	1,2181	0,8353	0,8702	0,5116
0711 Svelvik	0,6983	1,2313	0,7980	0,6883	1,0883
0713 Sande	0,7235	1,1171	0,7372	0,6856	0,5686
0714 Hof	0,6012	1,0015	0,7993	0,4902	0,8158
0716 Re	0,7325	1,0893	0,8535	1,2199	0,9713
0719 Andebu	0,6660	1,0261	0,6139	0,9479	1,8958
0720 Stokke	0,7627	1,1565	0,9220	0,6275	0,7413
0722 Nøtterøy	0,8760	1,1600	0,9660	0,6036	0,5232
0723 Tjøme	0,6523	1,2354	1,1521	0,6104	0,7305
0728 Lardal	0,5741	1,0273	0,7709	0,6245	1,2394
Vestfold	0,9068	1,2265	0,9878	0,6767	0,5917
0805 Porsgrunn	0,9705	1,2655	1,2990	0,7417	0,4352
0806 Skien	1,0548	1,2571	1,2403	0,6802	0,4978
0807 Notodden	0,7955	1,1469	0,8763	0,7383	1,0211
0811 Siljan	0,5718	0,8407	0,7388	0,5866	0,8619
0814 Bamble	0,8173	1,0849	1,1476	1,1439	1,0248
0815 Kragerø	0,7704	1,1845	1,2671	1,2412	1,3268
0817 Drangedal	0,6393	0,9775	1,0885	1,3798	2,9841
0819 Nome	0,7009	1,0398	0,8448	0,9175	0,6334
0821 Bø	0,6703	0,8446	0,9731	0,4133	0,7539
0822 Sauherad	0,6447	0,9545	1,1643	0,8752	2,2085
0826 Tinn	0,6969	1,0627	1,1976	1,5884	1,9655
0827 Hjartdal	0,5307	0,4885	0,4973	1,1282	2,4815
0828 Seljord	0,5960	0,8776	0,8054	0,9534	1,8327

Tabell D-k: Indeks for beregnet utgiftsbehov. Kommunene 2006.

Kommune	Indeks reiseavst. til nabo- krets	Indeks dødelig- het	Indeks ikke-gifte 67 år og over	Indeks inn- vandrere	Indeks PU 16 år og over
	16	17	18	19	20
0605 Ringerike	1,4802	1,0483	1,1854	0,6592	0,9514
0612 Hole	1,7672	1,0602	0,8201	0,3474	0,7065
0615 Flå	1,7818	1,1716	1,7007	0,3042	0,8408
0616 Nes	1,6787	0,8711	1,3050	0,3836	1,0601
0617 Gol	1,6117	0,8749	1,1790	0,8070	1,5590
0618 Hemsedal	2,6301	0,9680	0,9193	0,4130	0,7443
0619 Ål	1,8987	1,0458	1,3300	0,1395	1,3996
0620 Hol	1,6272	1,0428	1,1587	0,4739	0,9978
0621 Sigdal	1,9827	0,9703	1,4023	0,0581	0,7231
0622 Krødsherad	1,5681	1,4727	1,2842	0,1753	1,5854
0623 Modum	1,0350	1,0946	1,1244	0,4564	1,3823
0624 Øvre Eiker	1,1514	1,0808	1,0328	0,5240	1,0180
0625 Nedre Eiker	0,5589	1,0855	0,8190	1,1993	1,0299
0626 Lier	0,6676	0,9600	0,8219	1,0524	0,8764
0627 Røyken	0,8592	0,9395	0,6447	0,5693	0,9539
0628 Hurum	1,3010	1,0201	0,9383	0,2065	0,9366
0631 Flesberg	3,0434	0,8391	1,0429	0,1362	1,1291
0632 Rollag	1,6882	0,8244	1,3874	0,3568	2,3666
0633 Nore og Uvdal	3,3801	1,1521	1,5811	0,0650	0,5393
Buskerud	0,9619	1,0213	1,0266	1,0596	0,9816
0701 Horten	0,5334	1,0872	1,0068	0,8691	1,0327
0702 Holmestrand	0,7361	1,1132	0,9995	0,5925	1,2132
0704 Tønsberg	0,6569	1,0175	1,1492	0,7297	1,1226
0706 Sandefjord	0,4603	1,0805	1,0737	0,9439	1,1081
0709 Larvik	0,8325	0,9882	1,1510	0,7965	1,0845
0711 Svelvik	0,8575	1,1476	0,8696	0,5747	1,1472
0713 Sande	1,2403	0,9612	0,8851	0,3833	1,4782
0714 Hof	1,4666	0,9960	1,0264	0,2586	1,0256
0716 Re	1,7078	0,9195	0,7405	0,4357	1,7714
0719 Andebu	1,1683	0,9089	0,8797	0,4923	1,2859
0720 Stokke	0,9758	0,9622	0,7544	0,6127	1,3622
0722 Nøtterøy	0,8524	0,9164	1,0054	0,6437	0,6813
0723 Tjøme	1,0460	1,1811	0,9592	0,3366	0,8063
0728 Lardal	1,6453	1,1459	1,1419	0,4818	0,7049
Vestfold	0,7817	1,0243	1,0375	0,7284	1,1059
0805 Porsgrunn	0,5258	1,0668	1,1233	0,8783	0,8081
0806 Skien	0,5155	1,0705	1,0787	1,1316	0,8300
0807 Notodden	0,8203	0,9292	1,3657	0,3800	1,4486
0811 Siljan	1,5050	0,8904	0,8235	0,1445	1,0783
0814 Bamble	1,4383	1,0631	0,7774	0,3124	0,9637
0815 Kragerø	1,8545	1,1283	1,2407	0,4134	1,3765
0817 Drangedal	2,4632	0,9877	1,3813	0,3061	1,0289
0819 Nome	1,2677	0,9852	1,2646	0,6265	2,5107
0821 Bø	1,0717	0,9304	1,1688	0,7510	0,9745
0822 Sauherad	1,5270	1,0992	1,0908	0,3489	0,8546
0826 Tinn	1,2458	1,1172	1,4735	0,9617	1,0690
0827 Hjartdal	2,4779	0,8083	1,5700	0,1469	2,2623
0828 Seljord	2,3164	0,9948	1,4064	0,1527	0,8762

Tabell D-k: Indeks for beregnet utgiftsbehov. Kommunene 2006.

Kommune	Indeks PU under 16 år <i>21</i>	Indeks land- bruk <i>22</i>	Indeks ber. utg.behov ikke alders- kriterier <i>23</i>
0605 Ringerike	0,4514	1,1311	0,9746
0612 Hole	0,7458	1,4734	0,9764
0615 Flå	0,0000	4,5392	1,8401
0616 Nes	0,2797	2,7615	1,1256
0617 Gol	1,1142	2,4496	1,2101
0618 Hemsedal	1,5320	3,9519	1,2976
0619 Ål	0,6263	3,2453	1,2239
0620 Hol	1,0697	2,3250	1,1497
0621 Sigdal	1,6538	4,1865	1,2615
0622 Krødsherad	1,3597	2,4100	1,5801
0623 Modum	1,3215	1,6798	1,0793
0624 Øvre Eiker	1,8085	1,2399	0,9733
0625 Nedre Eiker	1,3136	0,1801	0,8955
0626 Lier	0,8077	0,7148	0,8553
0627 Røyken	1,0155	0,3191	0,8465
0628 Hurum	1,1080	0,5602	0,9901
0631 Flesberg	1,1620	3,0875	1,3533
0632 Rollag	2,0296	3,7198	1,9300
0633 Nore og Uvdal	0,0000	5,2618	1,3203
Buskerud	0,9889	0,9733	0,9732
0701 Horten	1,1021	0,2486	0,9165
0702 Holmestrand	1,3196	0,6092	1,0246
0704 Tønsberg	1,0965	0,3290	0,9489
0706 Sandefjord	1,3459	0,3020	0,9515
0709 Larvik	1,3270	0,6624	0,9555
0711 Svelvik	3,6326	0,3051	1,0712
0713 Sande	1,5213	1,4232	1,0785
0714 Hof	0,3198	1,6991	1,1373
0716 Re	2,0256	2,7987	1,2187
0719 Andebu	2,1097	1,7697	1,1406
0720 Stokke	1,1682	1,2500	1,0183
0722 Nøtterøy	1,0225	0,2524	0,8159
0723 Tjøme	1,7021	0,3383	1,0291
0728 Lardal	0,0000	3,2402	1,2208
Vestfold	1,3294	0,6373	0,9711
0805 Porsgrunn	1,3424	0,1293	0,8897
0806 Skien	0,6541	0,3818	0,8884
0807 Notodden	1,0255	0,9687	1,0723
0811 Siljan	0,8220	1,3936	1,1904
0814 Bamble	0,9643	0,4344	0,9486
0815 Kragerø	1,0185	0,4117	1,1604
0817 Drangedal	0,9412	2,4883	1,2871
0819 Nome	1,0395	1,9479	1,3899
0821 Bø	0,5572	2,0986	0,9952
0822 Sauherad	1,3531	2,8418	1,1436
0826 Tinn	0,6112	1,7175	1,1810
0827 Hjartdal	1,1940	5,1892	1,8410
0828 Seljord	1,3359	3,1797	1,2651

Tabell D-k: Indeks for beregnet utgiftsbehov. Kommunene 2006.

Kommune	Andel innb. 2006 (promille)	Indeks innb. 0-5 år	Indeks innb. 6-15 år	Indeks innb. 16-66 år	Indeks innb. 67-79 år
	1	2	3	4	5
0829 Kvitseid	0,5549	0,7771	0,9087	0,9735	1,2788
0830 Nissedal	0,3032	0,7396	1,0593	0,9829	1,0646
0831 Fyresdal	0,2950	0,8088	1,1486	0,9559	1,1636
0833 Tokke	0,5209	0,7783	0,9558	0,9431	1,3378
0834 Vinje	0,7961	0,8379	1,0612	0,9775	1,1585
Telemark	35,8043	0,8808	0,9714	0,9914	1,1081
0901 Risør	1,4790	0,7717	0,9794	0,9830	1,1415
0904 Grimstad	4,1429	1,0930	1,1122	0,9922	0,9059
0906 Arendal	8,5828	0,9091	0,9970	1,0073	1,0301
0911 Gjerstad	0,5401	0,7613	1,0943	0,9852	1,0152
0912 Vegårshei	0,3985	0,9091	1,0761	0,9380	1,1573
0914 Tvedestrand	1,2581	0,8181	0,9944	0,9869	1,1749
0919 Froland	1,0267	1,0894	1,1670	0,9929	0,7910
0926 Lillesand	1,9460	0,9396	1,0456	1,0108	0,9452
0928 Birkenes	0,9454	1,0644	1,1925	0,9895	0,7344
0929 Åmli	0,3847	0,7698	0,9853	0,9852	1,1388
0935 Iveland	0,2521	0,7298	1,3057	1,0214	0,6706
0937 Evje og Hornnes	0,7163	0,9512	0,9999	0,9820	1,1552
0938 Bygland	0,2793	0,8956	1,0120	0,9770	1,1007
0940 Valle	0,2905	0,8907	1,0006	0,9618	1,0318
0941 Bykle	0,1884	0,8701	1,0573	1,0554	0,7073
Aust-Agder	22,4308	0,9390	1,0451	0,9973	0,9938
1001 Kristiansand	16,5762	1,0150	1,0412	1,0008	0,9759
1002 Mandal	3,0320	1,0127	1,0536	0,9802	1,0047
1003 Farsund	2,0357	0,9703	1,0903	0,9735	1,0685
1004 Flekkefjord	1,9077	0,8892	1,0321	0,9671	1,1066
1014 Vennesla	2,6966	1,0065	1,1786	0,9771	0,9899
1017 Songdalen	1,2114	1,0087	1,2595	1,0003	0,7867
1018 Søgne	2,0708	1,0718	1,2347	0,9861	0,8697
1021 Marnardal	0,4679	0,9279	1,2666	0,9377	1,0021
1026 Åseral	0,1927	1,1043	1,2420	0,8912	1,0372
1027 Audnedal	0,3353	1,0889	1,1590	0,9316	0,9703
1029 Lindesnes	0,9668	0,9814	1,0898	0,9717	0,9646
1032 Lyngdal	1,5723	1,1776	1,1154	0,9757	0,8896
1034 Hægebostad	0,3411	1,1377	1,1346	0,9540	1,0814
1037 Kvinesdal	1,1991	0,9951	1,0836	0,9639	1,0597
1046 Sirdal	0,3750	1,0504	0,9894	0,9427	0,9975
Vest-Agder	34,9805	1,0151	1,0860	0,9865	0,9797
1101 Eigersund	2,8917	1,0161	1,1447	0,9769	0,9887
1102 Sandnes	12,7035	1,2083	1,1267	1,0044	0,7559
1103 Stavanger	24,8171	1,0772	1,0072	1,0238	0,8050
1106 Haugesund	6,8398	1,0387	0,9646	0,9945	0,9821
1111 Sokndal	0,7114	0,9215	1,0882	0,9301	1,1452
1112 Lund	0,6676	1,0034	1,1691	0,9539	1,0054
1114 Bjerkreim	0,5334	1,1374	1,1954	0,9498	0,8357
1119 Hå	3,2074	1,2756	1,2037	0,9729	0,7668
1120 Klepp	3,1964	1,2107	1,3390	0,9734	0,7238

Tabell D-k: Indeks for beregnet utgiftsbehov. Kommunene 2006.

Kommune	Indeks innb. 80-89 år	Indeks innb. over 90 år	Indeks ber. utg.behov alders- kriterier	Andel innb. 2005 (promille)	Indeks basis- kriterium
	6	7	8	9	10
0829 Kvitseid	1,4896	1,5216	1,1086	0,5640	4,1138
0830 Nissedal	1,3186	1,7137	1,1296	0,3057	7,5906
0831 Fyresdal	1,2819	0,7705	1,1062	0,2937	7,8992
0833 Tokke	1,6908	1,6211	1,1748	0,5347	4,3393
0834 Vinje	1,0384	1,5910	1,0835	0,8158	2,8440
Telemark	1,2160	1,1166	1,0432	36,0998	1,1569
0901 Risør	1,3443	1,8225	1,1177	1,4999	1,5469
0904 Grimstad	0,8112	0,7839	0,9889	4,0998	0,5659
0906 Arendal	0,9997	0,9800	0,9992	8,6133	0,2694
0911 Gjerstad	1,2605	1,5033	1,1148	0,5427	4,2750
0912 Vegårshei	1,4373	2,0375	1,1898	0,4025	5,7646
0914 Tvedestrand	1,1466	1,3681	1,0626	1,2784	1,8148
0919 Froland	0,8473	0,8857	1,0125	1,0142	2,2876
0926 Lillesand	0,8912	1,0347	0,9952	1,9632	1,1819
0928 Birkenes	0,8572	1,6488	1,0693	0,9422	2,4626
0929 Åmli	1,3905	1,2663	1,0908	0,3910	5,9343
0935 Iveland	0,8357	0,9016	1,0499	0,2505	9,2614
0937 Evje og Hornnes	1,0258	1,2241	1,0338	0,7175	3,2338
0938 Bygland	1,1607	1,9767	1,1063	0,2881	8,0540
0940 Valle	1,6553	1,6769	1,1617	0,3005	7,7223
0941 Bykle	0,8319	0,5173	0,9309	0,1860	12,4710
Aust-Agder	1,0023	1,1105	1,0241	22,4898	1,5475
1001 Kristiansand	0,9016	0,8189	0,9849	16,5132	0,1405
1002 Mandal	1,1209	0,9533	1,0398	3,0414	0,7629
1003 Farsund	1,0590	0,9253	1,0473	2,0578	1,1275
1004 Flekkefjord	1,3142	1,6343	1,1188	1,9273	1,2038
1014 Vennesla	0,8475	0,6383	1,0189	2,6978	0,8600
1017 Songdalen	0,6289	0,5630	0,9878	1,2062	1,9236
1018 Søgne	0,6366	0,6587	0,9946	2,0726	1,1195
1021 Marnardal	1,2241	1,2494	1,1604	0,4704	4,9320
1026 Åseral	1,6826	1,1799	1,2321	0,1969	11,7835
1027 Audnedal	1,2890	2,2275	1,1934	0,3419	6,7858
1029 Lindesnes	1,1680	1,6460	1,1042	0,9734	2,3835
1032 Lyngdal	0,9484	0,7849	1,0138	1,5726	1,4754
1034 Hægebostad	0,9344	0,6664	1,0292	0,3460	6,7049
1037 Kvinesdal	1,1490	1,3000	1,0848	1,2118	1,9147
1046 Sirdal	1,7290	1,9920	1,1899	0,3821	6,0725
Vest-Agder	0,9624	0,9191	1,0202	35,0116	0,9940
1101 Eigersund	0,9043	0,9097	1,0335	2,9108	0,7971
1102 Sandnes	0,6903	0,6033	0,9484	12,5083	0,1855
1103 Stavanger	0,8617	0,9173	0,9552	24,7464	0,0938
1106 Haugesund	1,1533	1,1301	1,0203	6,8449	0,3390
1111 Sokndal	1,5873	1,6891	1,1966	0,7184	3,2299
1112 Lund	1,1330	1,2647	1,1083	0,6793	3,4157
1114 Bjerkreim	1,1750	1,5222	1,1284	0,5347	4,3393
1119 Hå	0,7530	0,9012	1,0116	3,2095	0,7229
1120 Klepp	0,5663	0,5182	1,0018	3,1556	0,7353

Tabell D-k: Indeks for beregnet utgiftsbehov. Kommunene 2006.

Kommune	Indeks urban- kriterium	Indeks skilte og sep. 16-59 år	Indeks arbeids- ledige 16-59 år	Indeks beregnet reisetid	Indeks reiseavst. innen sone
	11	12	13	14	15
0829 Kvitseid	0,5823	0,8384	0,6458	1,0566	2,0820
0830 Nissedal	0,5152	1,0132	0,7172	1,1389	2,4671
0831 Fyresdal	0,5111	0,7369	0,9241	0,8317	1,7452
0833 Tokke	0,5761	0,8346	0,5814	1,1788	2,4091
0834 Vinje	0,6269	0,8327	0,8445	1,8777	4,2995
Telemark	0,8663	1,1386	1,1303	0,8835	1,0115
0901 Risør	0,7081	1,0435	1,3271	0,8467	1,4629
0904 Grimstad	0,8659	0,9764	1,0482	0,7025	0,7299
0906 Arendal	1,0045	1,1394	1,2466	0,8799	0,5589
0911 Gjerstad	0,5778	0,9081	1,1861	0,9146	2,2017
0912 Vegårshei	0,5443	0,5957	0,8242	0,7266	1,3886
0914 Tvedestrand	0,6859	1,1461	1,0307	1,2776	2,0835
0919 Froland	0,6548	1,0605	1,0270	0,7205	1,6271
0926 Lillesand	0,7473	1,0280	0,8756	0,6586	1,2796
0928 Birkenes	0,6452	0,8200	0,6636	0,8963	1,7849
0929 Åmli	0,5412	0,8858	0,8811	1,1413	2,4621
0935 Iveland	0,4951	0,9837	0,8704	0,9572	1,9132
0937 Evje og Hornnes	0,6110	1,0072	0,8617	0,5187	0,8877
0938 Bygland	0,5091	0,9248	0,8053	1,4816	4,2396
0940 Valle	0,5134	0,4655	0,3783	0,9032	1,9001
0941 Bykle	0,4665	0,7339	0,6235	1,5147	3,2453
Aust-Agder	0,8259	1,0362	1,0826	0,8474	1,0999
1001 Kristiansand	1,1441	1,0438	1,1563	0,9416	0,3474
1002 Mandal	0,8157	1,0336	0,8672	0,5833	0,6156
1003 Farsund	0,7544	0,8593	0,9199	0,9079	0,8045
1004 Flekkefjord	0,7445	0,7896	1,0129	0,8123	1,6439
1014 Vennesla	0,7963	0,8740	0,8148	0,9014	0,5419
1017 Songdalen	0,6779	0,9801	0,8424	0,9296	1,6803
1018 Søgne	0,7554	0,8885	0,6313	0,5549	0,6830
1021 Marnardal	0,5616	0,7787	0,6287	1,8188	2,3097
1026 Åseral	0,4718	0,6089	0,4418	0,8786	1,8692
1027 Audnedal	0,5268	0,5844	0,5462	1,4065	2,1793
1029 Lindesnes	0,6495	0,7971	0,6041	0,8037	1,7240
1032 Lyngdal	0,7149	0,8132	0,7413	0,6955	0,7293
1034 Hægebostad	0,5281	0,5004	0,5061	1,0985	1,8724
1037 Kvinesdal	0,6786	0,8134	1,0414	1,0212	2,1091
1046 Sirdal	0,5387	0,5404	0,4189	1,2804	2,6189
Vest-Agder	0,9253	0,9471	0,9717	0,8840	0,7588
1101 Eigersund	0,8085	0,7780	0,7540	0,6178	1,0113
1102 Sandnes	1,0823	0,9252	1,0466	0,7398	0,4522
1103 Stavanger	1,2405	1,0249	1,2011	0,7909	0,3447
1106 Haugesund	0,9593	1,0951	1,1740	0,5563	0,4584
1111 Sokndal	0,6112	0,7325	0,9365	0,5157	0,8483
1112 Lund	0,6044	0,6079	0,5959	0,7439	1,3897
1114 Bjerkreim	0,5761	0,4360	0,3145	0,7508	1,7303
1119 Hå	0,8245	0,7533	0,6227	0,8973	0,5045
1120 Klepp	0,8217	0,8896	0,6921	0,5469	0,4444

Tabell D-k: Indeks for beregnet utgiftsbehov. Kommunene 2006.

Kommune	Indeks reiseavst. til nabo- krets	Indeks dødelig- het	Indeks ikke-gifte 67 år og over	Indeks inn- vandrere	Indeks PU 16 år og over
	16	17	18	19	20
0829 Kvitseid	2,2590	1,0161	1,5449	0,1451	1,8596
0830 Nissedal	3,5307	0,9375	1,2790	0,1704	1,4129
0831 Fyresdal	2,8284	1,2682	1,3084	0,0507	1,6803
0833 Tokke	2,1728	1,0182	1,5304	0,3897	0,5769
0834 Vinje	3,1118	1,1591	1,1655	0,5381	1,2856
Telemark	1,0734	1,0494	1,1532	0,7326	1,0562
0901 Risør	0,8485	0,8979	1,2591	0,4019	1,4396
0904 Grimstad	0,8286	0,9855	0,8033	0,4973	0,6621
0906 Arendal	0,9100	1,1145	1,0001	0,6842	0,9526
0911 Gjerstad	1,0930	1,0560	1,1354	0,4250	2,2735
0912 Vegårshei	2,2899	0,9255	1,2347	0,1849	0,7664
0914 Tvedestrand	1,6538	1,1207	1,2361	0,4307	0,6273
0919 Froland	1,9663	1,0736	0,8493	0,1908	0,7299
0926 Lillesand	0,7379	0,9342	0,8472	0,4814	1,1942
0928 Birkenes	1,9086	1,0949	0,8721	0,5371	0,7203
0929 Åmli	3,3023	1,3192	1,2372	0,4758	1,4201
0935 Iveland	3,2852	1,1438	0,6745	0,1485	1,7238
0937 Evje og Hornnes	1,5727	1,0783	1,2052	0,7571	0,5159
0938 Bygland	2,6789	1,1936	1,4146	0,3616	2,5699
0940 Valle	1,6567	1,1445	1,6099	0,0991	1,6427
0941 Bykle	6,1809	0,9241	0,8726	0,1600	0,6632
Aust-Agder	1,2023	1,0563	0,9963	0,5320	0,9738
1001 Kristiansand	0,6420	0,9995	0,9026	1,4082	0,8668
1002 Mandal	1,0763	0,9704	0,9880	0,5749	0,9737
1003 Farsund	0,8955	1,0165	1,0562	0,3616	0,7795
1004 Flekkefjord	1,1000	0,9664	1,2256	0,5251	1,6325
1014 Vennesla	1,8756	0,9559	0,8339	0,6592	1,1206
1017 Songdalen	1,1455	0,9740	0,6565	0,6725	0,9207
1018 Søgne	0,9138	0,8987	0,6138	0,4129	1,0121
1021 Marnardal	2,4931	0,9746	1,1550	0,5536	3,0163
1026 Åseral	2,9305	1,1642	1,4302	0,1134	0,9400
1027 Audnedal	2,9856	0,8381	1,2015	0,1088	1,6239
1029 Lindesnes	1,4174	0,9420	1,1095	0,4663	0,9507
1032 Lyngdal	2,2534	1,0022	0,8511	0,6672	1,4123
1034 Hægebostad	1,9826	1,3249	1,1010	0,1720	1,7828
1037 Kvinesdal	1,4612	1,0877	1,1237	0,3500	1,6292
1046 Sirdal	2,3693	0,9000	1,5348	0,2337	1,1303
Vest-Agder	1,0633	0,9887	0,9352	0,9311	1,0449
1101 Eigersund	0,9914	1,0337	0,9333	0,3630	2,8402
1102 Sandnes	0,6045	0,9163	0,6823	1,1053	0,8040
1103 Stavanger	0,5615	0,9680	0,8248	1,3919	0,6382
1106 Haugesund	0,5222	1,0298	1,1370	0,8566	1,1807
1111 Sokndal	1,3327	0,9175	1,3375	0,1554	1,2024
1112 Lund	1,2887	0,9702	0,9657	0,2848	0,5449
1114 Bjerkreim	2,3872	0,7503	0,8427	0,3479	0,6923
1119 Hå	0,8852	0,8928	0,6927	0,3269	1,4994
1120 Klepp	0,7240	0,8445	0,5554	0,4410	0,9384

Tabell D-k: Indeks for beregnet utgiftsbehov. Kommunene 2006.

Kommune	Indeks PU under 16 år <i>21</i>	Indeks land- bruk <i>22</i>	Indeks ber. utg.behov ikke alders- kriterier <i>23</i>
0829 Kvitseid	1,8762	3,3257	1,5582
0830 Nissedal	2,0772	3,5615	1,8227
0831 Fyresdal	0,0000	4,9539	1,8386
0833 Tokke	0,3958	3,5968	1,2758
0834 Vinje	0,2594	4,0457	1,4563
Telemark	0,9380	1,0161	1,0406
0901 Risør	1,5522	0,6808	1,1344
0904 Grimstad	0,9292	0,6445	0,7941
0906 Arendal	0,8109	0,3108	0,9173
0911 Gjerstad	1,9498	1,9966	1,6000
0912 Vegårshei	1,0517	2,1253	1,3085
0914 Tvedestrand	2,1521	0,9407	1,0746
0919 Froland	0,8347	1,5201	1,0395
0926 Lillesand	0,7546	0,5693	0,9647
0928 Birkenes	0,6739	1,8554	1,0311
0929 Åmli	2,1652	3,7751	1,7023
0935 Iveland	2,5344	2,6469	1,9583
0937 Evje og Hornnes	0,2950	2,0712	1,0450
0938 Bygland	1,4693	4,8734	2,2258
0940 Valle	0,0000	5,0668	1,7388
0941 Bykle	0,0000	3,9868	2,1230
Aust-Agder	0,9975	0,9419	1,0232
1001 Kristiansand	0,7562	0,0835	0,8647
1002 Mandal	0,7654	0,6765	0,8916
1003 Farsund	1,1313	1,7002	0,8945
1004 Flekkefjord	1,7570	1,2006	1,1399
1014 Vennesla	0,2353	0,5921	0,9312
1017 Songdalen	2,1056	0,9609	1,0090
1018 Søgne	0,8169	0,5220	0,8446
1021 Marnardal	0,4499	3,6690	1,9022
1026 Åseral	1,0749	6,1275	2,0174
1027 Audnedal	0,6190	3,8894	1,6892
1029 Lindesnes	2,6090	2,4075	1,0905
1032 Lyngdal	1,0766	1,4524	1,0742
1034 Hægebostad	0,6116	4,8756	1,6929
1037 Kvinesdal	0,6986	2,8305	1,2508
1046 Sirdal	0,0000	5,1115	1,5363
Vest-Agder	0,8946	0,8297	0,9659
1101 Eigersund	1,2361	1,1852	1,3168
1102 Sandnes	1,0490	0,4479	0,7944
1103 Stavanger	0,7612	0,0632	0,7991
1106 Haugesund	1,5151	0,1070	0,9395
1111 Sokndal	0,0000	1,9408	1,1406
1112 Lund	1,8694	2,7564	1,0167
1114 Bjerkreim	0,7916	5,7122	1,1578
1119 Hå	0,9891	2,2553	0,9641
1120 Klepp	0,8048	1,6629	0,8000

Tabell D-k: Indeks for beregnet utgiftsbehov. Kommunene 2006.

Kommune	Andel innb. 2006 (promille)	Indeks innb. 0-5 år	Indeks innb. 6-15 år	Indeks innb. 16-66 år	Indeks innb. 67-79 år
	1	2	3	4	5
1121 Time	3,1910	1,2064	1,1566	0,9939	0,7924
1122 Gjesdal	2,0314	1,2130	1,3693	0,9884	0,5297
1124 Sola	4,3399	1,1918	1,2534	0,9890	0,7550
1127 Randaberg	2,0051	1,2116	1,3016	0,9810	0,7666
1129 Forsand	0,2353	1,1606	1,2284	0,9279	1,0233
1130 Strand	2,2770	1,1667	1,1623	0,9685	0,9158
1133 Hjelmeland	0,5868	1,0436	1,0810	0,9451	1,0434
1134 Suldal	0,8368	0,9483	1,0345	0,9374	1,2215
1135 Sauda	1,0278	0,7385	1,0564	0,9296	1,5231
1141 Finnøy	0,5881	0,9973	1,1688	0,9208	1,0716
1142 Rennesøy	0,7353	1,3216	1,2559	0,9469	0,7804
1144 Kvitsøy	0,1123	0,9987	1,0013	0,9012	1,6885
1145 Bokn	0,1659	0,9876	1,1614	0,9285	1,2660
1146 Tysvær	2,0148	1,2244	1,2730	0,9671	0,7935
1149 Karmøy	8,1738	1,0616	1,1750	0,9844	0,9102
1151 Utsira	0,0450	1,1490	1,1410	0,9204	0,9101
1160 Vindafjord	1,7497	1,0977	1,0803	0,9393	1,0776
Rogaland	85,6843	1,1201	1,1159	0,9939	0,8447
1201 Bergen	52,1868	1,0275	0,9618	1,0100	0,9771
1211 Etne	0,8344	1,0302	0,9700	0,9596	1,0869
1216 Sveio	1,0230	1,0370	1,1774	0,9783	0,8715
1219 Bømlo	2,3292	1,1418	1,1811	0,9562	0,9074
1221 Stord	3,5951	1,1108	1,2053	0,9849	0,8687
1222 Fitjar	0,6252	1,1589	1,2022	0,9581	0,8646
1223 Tysnes	0,6023	0,7637	1,0559	0,9186	1,3313
1224 Kvinnherad	2,8169	1,0084	1,0798	0,9590	1,1050
1227 Jondal	0,2284	0,8936	0,9843	0,9202	1,2336
1228 Odda	1,5618	0,7971	0,9522	0,9382	1,3861
1231 Ullensvang	0,7482	0,8492	0,9809	0,9397	1,2463
1232 Eidfjord	0,1937	0,5491	1,0362	0,9856	1,2298
1233 Ulvik	0,2461	0,9463	1,0245	0,9205	1,1138
1234 Granvin	0,2125	0,7306	0,9977	0,9586	1,0972
1235 Voss	2,9805	0,9598	0,9856	0,9397	1,2988
1238 Kvam	1,7900	0,9284	1,0479	0,9377	1,1922
1241 Fusa	0,8041	1,0942	1,0486	0,9252	1,2076
1242 Samnanger	0,5045	0,8776	0,9486	1,0003	0,9648
1243 Os	3,2886	1,1400	1,1506	0,9979	0,8164
1244 Austevoll	0,9463	1,1029	1,1795	0,9562	0,9719
1245 Sund	1,2034	1,1468	1,0530	1,0199	0,7366
1246 Fjell	4,3946	1,2686	1,3156	0,9905	0,6028
1247 Askøy	4,8480	1,3082	1,1230	0,9884	0,7969
1251 Vaksdal	0,8875	0,8196	1,0207	0,9030	1,4896
1252 Modalen	0,0763	1,2060	1,0526	0,9370	1,2425
1253 Osterøy	1,5568	1,0582	1,1420	0,9498	0,9627
1256 Meland	1,2782	1,1382	1,2477	0,9870	0,7015
1259 Øygarden	0,8786	1,2042	1,1662	0,9540	0,9010
1260 Radøy	0,9989	0,9642	1,0660	0,9706	0,9746
1263 Lindås	2,8630	1,1418	1,0748	0,9917	0,8501
1264 Austrheim	0,5355	0,9449	1,0616	0,9905	1,0142

Tabell D-k: Indeks for beregnet utgiftsbehov. Kommunene 2006.

Kommune	Indeks innb. 80-89 år	Indeks innb. over 90 år	Indeks ber. utg.behov alders- kriterier	Andel innb. 2005 (promille)	Indeks basis- kriterium
	6	7	8	9	10
1121 Time	0,6908	0,6005	0,9636	3,1394	0,7391
1122 Gjesdal	0,5692	0,8313	1,0163	2,0131	1,1526
1124 Sola	0,5739	0,4714	0,9690	4,3053	0,5389
1127 Randaberg	0,4985	0,3725	0,9696	1,9753	1,1746
1129 Forsand	0,9643	1,6560	1,1320	0,2392	9,6984
1130 Strand	0,8518	0,9271	1,0273	2,2666	1,0236
1133 Hjelmeland	1,3442	1,7156	1,1447	0,5940	3,9063
1134 Suldal	1,3494	2,2121	1,1763	0,8469	2,7397
1135 Sauda	1,3143	1,2956	1,1443	1,0462	2,2178
1141 Finnøy	1,4791	1,7118	1,2049	0,6018	3,8556
1142 Rennesøy	0,8597	1,1042	1,0663	0,7273	3,1903
1144 Kvitsøy	1,2993	0,2892	1,0724	0,1109	20,9151
1145 Bokn	1,0745	1,1743	1,1141	0,1669	13,8981
1146 Tysvær	0,6704	0,8221	1,0211	2,0341	1,1406
1149 Karmøy	0,7972	0,6715	1,0038	8,1555	0,2845
1151 Utsira	1,6794	1,4421	1,1973	0,0462	50,1766
1160 Vindafjord	1,3000	1,5220	1,1278	1,7628	1,3162
Rogaland	0,8371	0,8543	0,9941	85,3393	0,7069
1201 Bergen	0,9590	1,0081	0,9764	51,9301	0,0447
1211 Etne	1,3921	1,8292	1,1209	0,8475	2,7376
1216 Sveio	0,9559	1,0476	1,0535	1,0142	2,2876
1219 Bømlo	1,0740	0,8226	1,0656	2,3511	0,9869
1221 Stord	0,6838	0,6685	0,9923	3,5855	0,6471
1222 Fitjar	1,0803	0,5195	1,0509	0,6285	3,6918
1223 Tysnes	1,6774	2,3723	1,2611	0,6133	3,7832
1224 Kvinnherad	1,0990	1,4411	1,0886	2,8487	0,8145
1227 Jondal	1,9158	1,9903	1,2414	0,2340	9,9143
1228 Odda	1,5914	1,9547	1,1831	1,6017	1,4486
1231 Ullensvang	1,6319	2,1702	1,2030	0,7635	3,0388
1232 Eidfjord	1,2828	2,1791	1,1587	0,1984	11,6932
1233 Ulvik	1,8660	2,3752	1,2633	0,2525	9,1897
1234 Granvin	1,5256	3,8209	1,2848	0,2188	10,6028
1235 Voss	1,3759	1,6998	1,1352	3,0067	0,7717
1238 Kvam	1,4519	1,8869	1,1748	1,8092	1,2824
1241 Fusa	1,4044	1,3329	1,1336	0,8052	2,8815
1242 Samnanger	1,4029	1,4162	1,0730	0,5041	4,6028
1243 Os	0,6933	0,7505	0,9732	3,2364	0,7169
1244 Austevoll	0,9478	1,2355	1,0761	0,9663	2,4012
1245 Sund	0,7588	1,0795	0,9603	1,2020	1,9302
1246 Fjell	0,5139	0,4877	0,9704	4,3512	0,5332
1247 Askøy	0,6921	0,6096	0,9530	4,7803	0,4854
1251 Vaksdal	1,6255	2,3054	1,2498	0,9018	2,5728
1252 Modalen	1,0623	0,4257	1,0197	0,0784	29,6056
1253 Osterøy	1,2181	1,6271	1,1332	1,5646	1,4829
1256 Meland	0,7609	0,9401	1,0248	1,2724	1,8235
1259 Øygarden	1,0577	0,8132	1,0564	0,8629	2,6887
1260 Radøy	1,3414	1,2680	1,1008	1,0108	2,2955
1263 Lindås	0,9341	1,0096	1,0059	2,8315	0,8194
1264 Austrheim	0,9786	1,2735	1,0395	0,5486	4,2294

Tabell D-k: Indeks for beregnet utgiftsbehov. Kommunene 2006.

Kommune	Indeks urban- kriterium	Indeks skilte og sep. 16-59 år	Indeks arbeids- ledige 16-59 år	Indeks beregnet reisetid	Indeks reiseavst. innen sone
	11	12	13	14	15
1121 Time	0,8209	0,7765	0,6385	1,1065	0,5606
1122 Gjesdal	0,7511	0,7560	0,8130	0,7909	1,4241
1124 Sola	0,8744	0,8671	0,8729	0,7368	0,3607
1127 Randaberg	0,7482	0,6474	0,7328	0,3378	0,2041
1129 Forsand	0,4905	0,5707	0,5527	0,7911	1,5066
1130 Strand	0,7691	0,7655	0,6965	1,0164	0,6448
1133 Hjelmeland	0,5884	0,4710	0,3808	1,6701	2,6183
1134 Suldal	0,6316	0,6724	0,4013	2,0192	4,2382
1135 Sauda	0,6589	0,7258	0,7484	0,3880	0,6379
1141 Finnøy	0,5899	0,5479	0,5551	2,3485	3,9941
1142 Rennesøy	0,6127	0,5358	0,5343	0,7673	2,1808
1144 Kvitsøy	0,4206	0,4203	0,5333	0,1270	0,1596
1145 Bokn	0,4565	0,4588	0,9936	0,3766	0,6607
1146 Tysvær	0,7526	0,6745	0,6814	1,2815	2,2062
1149 Karmøy	0,9935	0,7930	0,9314	1,6782	0,5620
1151 Utsira	0,3531	0,8642	1,1539	0,0000	0,0000
1160 Vindafjord	0,7314	0,5762	0,6251	1,7246	1,7750
Rogaland	0,9864	0,8821	0,9546	0,8929	0,6597
1201 Bergen	1,4387	1,0123	1,0460	1,3091	0,7601
1211 Etne	0,6317	0,4715	0,8800	1,2372	2,5566
1216 Sveio	0,6548	0,6435	0,9218	0,9872	2,0296
1219 Bømlo	0,7747	0,5779	0,7119	1,8214	2,1021
1221 Stord	0,8430	0,7532	0,8482	0,5986	0,4634
1222 Fitjar	0,5951	0,5988	0,7696	0,6695	1,2640
1223 Tysnes	0,5921	0,7059	0,7754	1,1416	2,3046
1224 Kvinnherad	0,8051	0,8183	0,9182	3,5037	1,9910
1227 Jondal	0,4884	0,6261	0,7682	0,8891	1,5920
1228 Odda	0,7175	0,8129	0,8190	0,8434	1,5836
1231 Ullensvang	0,6187	0,7022	0,4451	2,8986	5,1354
1232 Eidfjord	0,4725	0,7552	0,6898	0,5179	0,9483
1233 Ulvik	0,4958	0,8178	0,6570	0,6551	1,0155
1234 Granvin	0,4819	0,6087	0,5725	0,4835	0,9976
1235 Voss	0,8138	0,6490	0,7199	0,9285	1,7111
1238 Kvam	0,7352	0,6185	0,6405	1,3284	2,2097
1241 Fusa	0,6253	0,5128	0,5906	1,6726	3,0732
1242 Samnanger	0,5694	0,4823	0,7824	0,6689	1,0554
1243 Os	0,8259	0,8808	0,8053	0,8549	0,7483
1244 Austevoll	0,6485	0,4653	0,8739	1,3428	2,3389
1245 Sund	0,6775	0,7425	0,9582	1,0541	1,3061
1246 Fjell	0,8762	0,8273	1,0460	1,0792	0,8593
1247 Askøy	0,8929	0,8290	0,9068	1,0554	0,7817
1251 Vaksdal	0,6396	0,8124	0,8502	1,2776	2,6482
1252 Modalen	0,3924	0,9773	0,4440	1,1169	1,6377
1253 Osterøy	0,7141	0,6769	0,6643	1,2812	2,2563
1256 Meland	0,6852	0,8349	0,8159	0,8017	0,8893
1259 Øygarden	0,6340	0,9069	1,0323	1,2528	1,7556
1260 Radøy	0,6544	0,6062	0,6679	0,9605	1,5961
1263 Lindås	0,8041	0,7962	0,7968	1,9551	1,3848
1264 Austrheim	0,5791	0,7102	0,7971	0,6735	1,1761

Tabell D-k: Indeks for beregnet utgiftsbehov. Kommunene 2006.

Kommune	Indeks reiseavst. til nabo- krets	Indeks dødelig- het	Indeks ikke-gifte 67 år og over	Indeks inn- vandrere	Indeks PU 16 år og over
	16	17	18	19	20
1121 Time	0,6364	0,8215	0,6364	0,3698	0,8843
1122 Gjesdal	1,1580	0,8541	0,5365	0,3549	0,7049
1124 Sola	0,9426	0,8852	0,5256	0,8141	0,6592
1127 Randaberg	0,6384	0,8704	0,4562	0,4370	0,9682
1129 Forsand	4,6012	0,9582	1,0940	0,3110	2,5788
1130 Strand	1,2215	0,9355	0,7834	0,4333	1,0887
1133 Hjelmeland	2,9881	0,9649	1,1714	0,3758	0,7271
1134 Suldal	3,1770	0,8459	1,2910	0,4042	1,0927
1135 Sauda	0,7081	1,0956	1,3903	0,2134	1,1794
1141 Finnøy	2,6318	0,8095	1,1837	0,3215	1,0252
1142 Rennesøy	3,1075	0,9062	0,7790	0,0921	0,5938
1144 Kvitsøy	0,2772	1,0332	0,8960	0,0671	0,0000
1145 Bokn	1,4574	0,6866	1,2304	0,0891	0,7391
1146 Tysvær	1,4647	0,8170	0,6271	0,2378	1,3042
1149 Karmøy	0,7202	0,9838	0,7548	0,4453	0,9910
1151 Utsira	0,0000	1,8591	1,2897	0,4828	1,3342
1160 Vindafjord	1,6551	0,8615	1,1108	0,2575	0,9800
Rogaland	0,8292	0,9375	0,7973	0,8330	0,9362
1201 Bergen	0,6362	0,9662	0,9613	1,0989	0,9183
1211 Etne	1,4996	0,8114	1,1884	0,1756	0,8007
1216 Sveio	1,5732	0,9041	0,8395	0,1834	1,0949
1219 Bømlo	1,4301	0,9385	0,8821	0,3608	1,3383
1221 Stord	0,6616	0,8791	0,7060	0,4504	0,9120
1222 Fitjar	1,6186	0,7295	0,9489	0,1776	0,8835
1223 Tysnes	2,0505	0,9345	1,5990	0,1577	1,8107
1224 Kvinnherad	1,2301	0,8450	1,0188	0,2508	1,0395
1227 Jondal	2,6741	0,9796	1,6422	0,0318	1,0545
1228 Odda	0,8670	0,9661	1,5576	0,4925	1,0015
1231 Ullensvang	2,3439	0,7131	1,2584	0,2047	0,8888
1232 Eidfjord	1,3910	1,1553	1,5862	0,1875	0,0000
1233 Ulvik	2,1442	0,7945	1,4303	0,1768	0,7331
1234 Granvin	1,4660	0,5238	1,6048	0,0680	0,5639
1235 Voss	1,3554	0,8577	1,2749	0,2970	1,1080
1238 Kvam	1,1970	0,8553	1,2251	0,2673	1,7050
1241 Fusa	2,1996	0,9253	1,1974	0,1571	1,3792
1242 Samnanger	1,6610	0,7390	1,3276	0,5019	1,2239
1243 Os	1,0232	0,8588	0,6521	0,4874	0,7434
1244 Austevoll	2,9925	1,1269	1,0012	0,3619	1,7239
1245 Sund	1,6676	0,9297	0,7607	0,3590	0,8725
1246 Fjell	1,3014	0,8627	0,4957	0,4121	0,6806
1247 Askøy	0,9805	0,9171	0,6598	0,3284	1,5874
1251 Vaksdal	1,5811	0,8262	1,6165	0,2228	1,0946
1252 Modalen	8,1241	1,0969	1,2260	0,1899	0,0000
1253 Osterøy	1,4585	0,7326	0,9656	0,2426	0,8281
1256 Meland	1,3849	0,8558	0,6952	0,2983	0,7273
1259 Øygarden	1,7747	0,7970	0,9022	0,6122	0,5005
1260 Radøy	1,1165	0,8221	1,1144	0,1840	1,3428
1263 Lindås	1,7353	0,7792	0,8038	0,2339	1,2201
1264 Austrheim	1,1423	0,8880	1,0448	0,2306	1,3495

Tabell D-k: Indeks for beregnet utgiftsbehov. Kommunene 2006.

Kommune	Indeks PU under 16 år	Indeks land- bruk	Indeks ber. utg.behov ikke alders- kriterier
	21	22	23
1121 Time	1,4157	1,4097	0,8087
1122 Gjesdal	1,5770	1,3002	0,8253
1124 Sola	0,9832	0,6932	0,7377
1127 Randaberg	1,0714	0,6843	0,7608
1129 Forsand	0,8847	5,2408	2,2028
1130 Strand	2,2409	0,9981	0,9245
1133 Hjelmeland	1,0690	5,3307	1,2864
1134 Suldal	1,2495	4,1074	1,3677
1135 Sauda	1,0115	1,1188	1,0270
1141 Finnøy	0,7034	5,0824	1,4168
1142 Rennesøy	0,2910	3,4192	1,0612
1144 Kvitsøy	0,0000	1,8604	2,2227
1145 Bokn	1,2677	4,2111	1,9381
1146 Tysvær	0,9364	2,1824	1,0237
1149 Karmøy	0,6747	0,6078	0,8680
1151 Utsira	0,0000	3,0926	5,3171
1160 Vindafjord	0,7204	3,6076	1,0298
Rogaland	0,9945	0,8814	0,8863
1201 Bergen	0,8966	0,0629	0,9360
1211 Etne	1,7480	3,2747	1,1003
1216 Sveio	1,2520	2,6481	1,0876
1219 Bømlo	0,9902	0,9561	1,0477
1221 Stord	1,1805	0,2886	0,7754
1222 Fitjar	1,3470	1,5928	1,0762
1223 Tysnes	1,3804	3,3320	1,5012
1224 Kvinnherad	0,8172	1,7331	1,0984
1227 Jondal	0,0000	3,3433	1,8131
1228 Odda	1,0571	0,8583	1,0087
1231 Ullensvang	1,6632	3,5089	1,3735
1232 Eidfjord	0,0000	4,6458	1,6799
1233 Ulvik	0,8383	3,9881	1,6334
1234 Granvin	1,9343	3,2327	1,6410
1235 Voss	1,1966	2,1196	0,9763
1238 Kvam	0,7019	1,7329	1,1561
1241 Fusa	1,0514	2,5395	1,2982
1242 Samnanger	2,0992	1,6416	1,2636
1243 Os	0,2616	0,4142	0,7762
1244 Austevoll	1,3142	1,3989	1,3193
1245 Sund	1,0564	0,7205	0,9651
1246 Fjell	1,0214	0,2789	0,7751
1247 Askøy	0,7084	0,2464	0,9768
1251 Vaksdal	0,7041	1,3108	1,1994
1252 Modalen	2,7005	4,5343	3,5944
1253 Osterøy	0,5411	1,7225	0,9469
1256 Meland	1,6634	1,0368	0,8912
1259 Øygarden	1,9620	0,8598	1,0151
1260 Radøy	0,8375	2,7786	1,1103
1263 Lindås	0,5980	1,4963	1,0166
1264 Austrheim	0,3858	1,5437	1,2342

Tabell D-k: Indeks for beregnet utgiftsbehov. Kommunene 2006.

Kommune	Andel innb. 2006 (promille)	Indeks innb. 0-5 år	Indeks innb. 6-15 år	Indeks innb. 16-66 år	Indeks innb. 67-79 år
	1	2	3	4	5
1265 Fedje	0,1375	0,9619	1,0045	0,8927	1,5465
1266 Masfjorden	0,3649	0,7565	1,0740	0,9304	1,3622
Hordaland	97,5409	1,0545	1,0353	0,9911	0,9671
1401 Flora	2,4589	1,0523	1,1828	0,9765	0,9012
1411 Gulen	0,5209	0,9328	1,1223	0,9212	1,1706
1412 Solund	0,1890	0,8215	0,8412	0,9464	1,4640
1413 Hyllestad	0,3237	0,9593	1,0122	0,9439	1,2109
1416 Høyanger	0,9586	1,0258	1,0505	0,9324	1,1118
1417 Vik	0,6135	0,8669	0,9868	0,8986	1,4740
1418 Balestrand	0,3030	0,9109	1,1873	0,9372	1,0400
1419 Leikanger	0,4739	1,1163	0,9523	0,9822	0,9947
1420 Sogndal	1,4732	1,1592	1,0269	0,9864	0,9669
1421 Aurland	0,3735	0,8699	1,0149	0,9579	1,2142
1422 Lærdal	0,4644	0,8791	1,0409	0,9580	1,0867
1424 Årdal	1,1958	0,7790	0,9844	0,9682	1,3904
1426 Luster	1,0536	0,9633	1,0792	0,9350	1,1258
1428 Askvoll	0,6857	0,8301	1,0235	0,9225	1,3935
1429 Fjaler	0,6209	0,8520	0,9390	0,9674	1,2668
1430 Gaular	0,5972	0,9388	1,1242	0,9358	1,1068
1431 Jølster	0,6288	1,0927	1,1390	0,9276	1,0144
1432 Førde	2,4410	1,2815	1,1448	1,0060	0,6895
1433 Naustdal	0,5817	1,0232	1,0824	0,9681	1,0174
1438 Bremanger	0,8551	0,9212	0,9935	0,9016	1,5818
1439 Vågsøy	1,3195	0,9739	1,0236	0,9460	1,2270
1441 Selje	0,6375	0,8705	1,1287	0,9401	1,2539
1443 Eid	1,2502	1,0073	1,1343	0,9773	0,9755
1444 Hornindal	0,2599	1,0509	1,2668	0,8892	1,2124
1445 Gloppen	1,2433	0,9759	1,0476	0,9389	1,1272
1449 Stryn	1,4609	1,0253	1,0487	0,9585	1,0662
Sogn og Fjordane	22,9838	1,0089	1,0743	0,9568	1,0905
1502 Molde	5,2036	0,9282	0,9984	1,0012	1,0201
1503 Kristiansund	3,6781	0,8755	0,8541	1,0169	1,1207
1504 Ålesund	8,7929	1,0663	0,9951	0,9961	0,9991
1511 Vanylven	0,7735	0,8178	0,9988	0,9487	1,2520
1514 Sande	0,5472	0,8827	0,9803	0,9396	1,3812
1515 Herøy	1,8044	1,0134	1,0583	0,9696	1,1046
1516 Ulstein	1,4682	1,2630	1,1813	0,9631	0,8498
1517 Hareid	0,9993	0,9552	1,1314	0,9515	1,1255
1519 Volda	1,7934	0,9827	1,0728	0,9637	1,0314
1520 Ørsta	2,2105	0,9859	1,0252	0,9574	1,1358
1523 Ørskog	0,4511	0,9306	0,9578	0,9885	0,9656
1524 Norddal	0,3896	0,9888	1,0016	0,9232	1,1441
1525 Stranda	0,9793	0,9013	1,0431	0,9257	1,3656
1526 Stordal	0,2146	1,3930	0,9203	0,9201	1,2771
1528 Sykkylven	1,5993	1,0373	1,0504	0,9777	0,9932
1529 Skodje	0,7840	1,0305	1,1676	0,9934	0,8725
1531 Sula	1,6167	1,0741	1,1056	0,9596	1,0807
1532 Giske	1,4288	1,1751	1,1274	0,9623	0,9557

Tabell D-k: Indeks for beregnet utgiftsbehov. Kommunene 2006.

Kommune	Indeks innb. 80-89 år	Indeks innb. over 90 år	Indeks ber. utg.behov alders- kriterier	Andel innb. 2005 (promille)	Indeks basis- kriterium
	6	7	8	9	10
1265 Fedje	1,4932	2,1258	1,2157	0,1435	16,1689
1266 Masfjorden	1,3624	2,4033	1,2181	0,3675	6,3128
Hordaland	0,9833	1,0774	1,0137	97,3312	0,7867
1401 Flora	0,8921	0,9509	1,0411	2,4670	0,9405
1411 Gulen	1,4314	2,3692	1,2307	0,5338	4,3463
1412 Solund	1,5151	2,5775	1,1752	0,1900	12,2144
1413 Hyllestad	1,2686	2,5082	1,1722	0,3313	7,0037
1416 Høyanger	1,4993	1,9989	1,1851	0,9773	2,3740
1417 Vik	1,7788	2,1702	1,2534	0,6254	3,7097
1418 Balestrand	1,3552	1,8221	1,1936	0,3107	7,4686
1419 Leikanger	1,1401	1,6447	1,0496	0,4796	4,8382
1420 Sogndal	0,8765	1,1684	0,9991	1,4749	1,5731
1421 Aurland	1,3888	1,3043	1,1133	0,3871	5,9942
1422 Lærdal	1,4310	2,0279	1,1669	0,4685	4,9526
1424 Årdal	1,2154	0,7332	1,0488	1,2224	1,8980
1426 Luster	1,4923	1,7261	1,1776	1,0696	2,1692
1428 Askvoll	1,5285	1,9891	1,2037	0,7010	3,3099
1429 Fjaler	1,3662	1,5692	1,1019	0,6330	3,6652
1430 Gaular	1,3752	1,9578	1,1881	0,5968	3,8878
1431 Jølster	1,4176	1,6526	1,1741	0,6335	3,6627
1432 Førde	0,6087	0,5854	0,9346	2,4208	0,9584
1433 Naustdal	1,0404	1,7867	1,0940	0,5822	3,9849
1438 Bremanger	1,5290	1,2533	1,1624	0,8751	2,6514
1439 Vågsøy	1,3512	1,2060	1,1062	1,3499	1,7188
1441 Selje	1,2290	1,2227	1,1287	0,6511	3,5637
1443 Eid	0,9378	1,1430	1,0494	1,2517	1,8536
1444 Hornindal	1,4344	0,7497	1,1861	0,2599	8,9287
1445 Gloppen	1,4732	1,9330	1,1758	1,2576	1,8449
1449 Stryn	1,2278	1,6450	1,1089	1,4856	1,5618
Sogn og Fjordane	1,1904	1,4003	1,0982	23,2357	2,5962
1502 Molde	1,0580	1,1234	1,0188	5,2371	0,4430
1503 Kristiansund	1,2046	0,9183	0,9828	3,6962	0,6277
1504 Ålesund	0,9881	0,8273	0,9852	8,7477	0,2652
1511 Vanylven	1,5508	1,6795	1,1633	0,8017	2,8940
1514 Sande	1,3627	1,7212	1,1392	0,5592	4,1489
1515 Herøy	1,0570	1,0259	1,0450	1,8205	1,2745
1516 Ulstein	0,8648	0,7520	1,0203	1,4751	1,5729
1517 Hareid	1,1678	1,0725	1,0977	1,0112	2,2945
1519 Volda	1,2322	1,5392	1,1081	1,8129	1,2798
1520 Ørsta	1,2784	1,4986	1,1049	2,2215	1,0444
1523 Ørskog	1,4254	1,6560	1,0973	0,4605	5,0390
1524 Norddal	1,8027	2,0837	1,2272	0,3945	5,8820
1525 Stranda	1,3628	1,8240	1,1696	0,9997	2,3209
1526 Stordal	1,0572	2,2695	1,0951	0,2186	10,6133
1528 Sykkylven	1,0811	1,3809	1,0593	1,6165	1,4354
1529 Skodje	0,7512	1,0356	1,0130	0,7809	2,9713
1531 Sula	1,0360	0,8035	1,0437	1,6180	1,4340
1532 Giske	0,9832	0,8637	1,0363	1,4308	1,6215

Tabell D-k: Indeks for beregnet utgiftsbehov. Kommunene 2006.

Kommune	Indeks urban- kriterium	Indeks skilte og sep. 16-59 år	Indeks arbeids- ledige 16-59 år	Indeks beregnet reisetid	Indeks reiseavst. innen sone
	11	12	13	14	15
1265 Fedje	0,4429	0,5338	1,2933	0,1076	0,2207
1266 Masfjorden	0,5345	0,4349	0,4387	5,7949	8,3788
Hordaland	1,1227	0,8834	0,9423	1,3154	1,1254
1401 Flora	0,7822	0,7546	1,4613	1,5121	2,2228
1411 Gulen	0,5759	0,5178	0,5997	3,7554	7,7570
1412 Solund	0,4684	0,5961	0,7511	3,2421	4,5989
1413 Hyllestad	0,5235	0,5629	1,5161	1,0734	3,0750
1416 Høyanger	0,6500	0,7258	0,5364	2,8931	4,8177
1417 Vik	0,5945	0,3514	0,4470	1,1149	2,1229
1418 Balestrand	0,5168	0,5253	0,3659	0,7859	1,6647
1419 Leikanger	0,5637	0,6736	0,4305	0,3800	0,3582
1420 Sogndal	0,7057	0,6367	0,4585	0,7503	1,0525
1421 Aurland	0,5401	0,5850	0,6922	0,8026	1,6042
1422 Lærdal	0,5611	0,6184	0,3887	0,8643	1,7601
1424 Årdal	0,6797	0,7546	0,5219	1,0410	0,5908
1426 Luster	0,6618	0,5449	0,4305	1,5771	2,3625
1428 Askvoll	0,6082	0,5226	0,9812	2,9354	5,1548
1429 Fjaler	0,5959	0,4735	0,6321	1,2864	2,9284
1430 Gaular	0,5889	0,5636	0,4820	1,2239	2,7068
1431 Jølster	0,5960	0,6046	0,5072	1,4960	3,1999
1432 Førde	0,7793	0,8199	0,7901	0,5995	0,9321
1433 Naustdal	0,5860	0,5491	0,8546	0,9561	1,6415
1438 Bremanger	0,6358	0,5404	1,0100	4,2082	7,9406
1439 Vågsøy	0,6934	0,6760	1,3422	0,9562	1,1938
1441 Selje	0,5993	0,4348	1,1812	1,6199	3,3443
1443 Eid	0,6830	0,6092	0,7580	0,8434	1,4595
1444 Hornindal	0,4987	0,3588	0,3705	0,4760	0,9746
1445 Gloppen	0,6836	0,4978	0,5248	1,1808	2,4508
1449 Stryn	0,7068	0,5851	0,5973	1,6746	3,4717
Sogn og Fjordane	0,6682	0,6250	0,7782	1,4279	2,4905
1502 Molde	0,9093	0,9684	0,8049	0,8779	0,8674
1503 Kristiansund	0,8481	1,1568	1,4348	0,4397	0,1806
1504 Ålesund	1,0076	0,9068	1,1964	1,0256	0,4194
1511 Vanylven	0,6247	0,5566	1,2457	1,4130	4,6105
1514 Sande	0,5813	0,4704	1,4104	1,6822	2,9539
1515 Herøy	0,7361	0,5122	1,2857	0,9506	1,0571
1516 Ulstein	0,7058	0,6818	1,5160	0,4804	0,8060
1517 Hareid	0,6544	0,8365	1,5038	0,4005	0,6289
1519 Volda	0,7355	0,7109	0,8785	0,9233	1,8152
1520 Ørsta	0,7660	0,6671	1,0464	0,9486	2,3392
1523 Ørskog	0,5592	0,7449	0,6877	0,4032	0,6889
1524 Norddal	0,5421	0,5741	0,4999	1,2110	2,2246
1525 Stranda	0,6529	0,5730	0,3284	1,1962	2,3487
1526 Stordal	0,4818	0,5789	0,7800	0,2990	0,4835
1528 Sykkylven	0,7188	0,7437	0,4054	0,6008	1,0048
1529 Skodje	0,6215	0,8870	0,9106	0,5688	1,0539
1531 Sula	0,7189	0,6339	0,9528	0,7626	0,5601
1532 Giske	0,7015	0,5516	0,9979	0,7465	1,3838

Tabell D-k: Indeks for beregnet utgiftsbehov. Kommunene 2006.

Kommune	Indeks reiseavst. til nabo- krets	Indeks dødelig- het	Indeks ikke-gifte 67 år og over	Indeks inn- vandrere	Indeks PU 16 år og over
	16	17	18	19	20
1265 Fedje	0,6495	0,9984	1,4545	0,2074	2,1497
1266 Masfjorden	4,2521	0,9356	1,3341	0,0405	0,8393
Hordaland	0,9835	0,9203	0,9465	0,7381	0,9964
1401 Flora	2,0364	0,9524	0,8299	0,9139	1,3254
1411 Gulen	5,2762	0,9125	1,2909	0,1533	1,1557
1412 Solund	5,9747	0,7543	1,6918	0,1175	0,6496
1413 Hyllestad	3,7178	0,9515	1,3101	0,1572	1,4898
1416 Høyanger	3,1518	0,9675	1,2814	0,5177	0,5681
1417 Vik	1,9583	0,8705	1,7057	0,1428	1,4796
1418 Balestrand	2,5973	0,8302	1,1838	0,8384	5,7592
1419 Leikanger	0,7899	0,8365	1,0501	0,2172	0,0000
1420 Sogndal	1,2980	0,8160	0,8558	0,3532	0,5856
1421 Aurland	3,0824	1,0364	1,3524	0,1538	0,3188
1422 Lærdal	2,2329	0,9175	1,4285	0,4289	1,1852
1424 Årdal	0,7080	0,9611	1,1139	0,4444	1,3122
1426 Luster	1,9896	0,9912	1,4248	0,2991	0,9229
1428 Askvoll	5,3018	0,8993	1,4888	0,3185	1,3202
1429 Fjaler	2,2310	0,9506	1,3712	1,3518	2,8263
1430 Gaular	2,1906	0,9123	1,3324	0,1870	1,2405
1431 Jølster	1,6486	0,8595	1,2552	0,0822	0,8765
1432 Førde	1,2311	0,8049	0,6172	0,3842	0,9430
1433 Naustdal	1,8966	0,7874	0,9104	0,1917	1,8013
1438 Bremanger	1,8404	0,9823	1,4765	0,3741	1,1280
1439 Vågsøy	1,0604	0,9340	1,2542	0,6394	1,0512
1441 Selje	2,5987	0,8803	1,1959	0,3315	0,7581
1443 Eid	1,3906	0,9157	0,9819	0,3091	0,8379
1444 Hornindal	1,5526	0,9924	1,2877	0,3150	1,1871
1445 Gloppen	2,2071	0,7291	1,2513	0,2426	1,4226
1449 Stryn	1,7650	0,8294	1,0861	0,4208	1,2459
Sogn og Fjordane	2,0092	0,8904	1,1217	0,4349	1,1683
1502 Molde	1,0205	0,8153	0,9711	0,4007	0,7068
1503 Kristiansund	0,3537	1,1164	1,2181	0,3865	1,5523
1504 Ålesund	0,6338	0,9303	0,9468	0,5691	0,7476
1511 Vanylven	1,8981	0,8221	1,3885	0,2320	1,5390
1514 Sande	3,0359	0,9736	1,2678	0,3060	1,7651
1515 Herøy	1,0328	0,9287	0,9882	0,4578	1,2539
1516 Ulstein	0,9053	0,7770	0,7187	0,8071	1,7984
1517 Hareid	0,6016	0,8218	0,9632	0,8462	0,5491
1519 Volda	1,5608	0,8693	1,0618	0,5869	0,8848
1520 Ørsta	1,1344	0,7868	1,0589	0,4924	0,6387
1523 Ørskog	1,1844	0,7468	1,1584	0,7595	3,0817
1524 Norddal	2,3343	1,0897	1,5454	0,1132	1,0948
1525 Stranda	3,0395	0,7166	1,2991	0,5136	0,4320
1526 Stordal	1,8930	0,6554	1,2276	0,5446	0,5644
1528 Sykkylven	1,3335	0,7445	0,8957	0,6307	0,8397
1529 Skodje	1,5385	0,8807	0,7043	0,3431	2,3702
1531 Sula	0,7736	0,8147	0,8662	0,2759	1,4490
1532 Giske	0,8729	0,8211	0,8799	0,3432	0,7330

Tabell D-k: Indeks for beregnet utgiftsbehov. Kommunene 2006.

Kommune	Indeks PU under 16 år <i>21</i>	Indeks land- bruk <i>22</i>	Indeks ber. utg.behov ikke alders- kriterier <i>23</i>
1265 Fedje	0,0000	0,7557	2,3983
1266 Masfjorden	2,8792	3,4996	1,9874
Hordaland	0,9328	0,6306	0,9772
1401 Flora	1,2010	1,0543	1,1174
1411 Gulen	1,5858	4,1363	1,8093
1412 Solund	0,0000	3,3046	2,2604
1413 Hyllestad	0,0000	4,3647	1,7744
1416 Høyanger	1,0827	1,7886	1,2622
1417 Vik	0,3384	4,3056	1,3515
1418 Balestrand	2,0438	2,9266	2,6485
1419 Leikanger	0,4413	1,6045	0,8900
1420 Sogndal	0,4305	1,8119	0,8059
1421 Aurland	0,5468	3,4197	1,2950
1422 Lærdal	1,3553	3,5741	1,3922
1424 Årdal	1,3850	0,4529	1,0221
1426 Luster	1,3851	4,5062	1,1614
1428 Askvoll	0,9058	3,2450	1,6352
1429 Fjaler	1,0030	3,6297	1,7313
1430 Gaular	1,7732	4,9257	1,3788
1431 Jølster	0,6682	4,0005	1,2465
1432 Førde	1,4862	0,9495	0,8468
1433 Naustdal	1,4540	3,3650	1,3867
1438 Bremanger	1,6929	2,6837	1,5794
1439 Vågsøy	2,0382	0,9609	1,0309
1441 Selje	1,6254	2,8177	1,2563
1443 Eid	0,6763	2,3562	0,9497
1444 Hornindal	2,4433	4,1745	1,6433
1445 Gloppen	0,6732	3,2320	1,1684
1449 Stryn	0,5699	3,0351	1,1577
Sogn og Fjordane	1,1294	2,4289	1,2055
1502 Molde	0,8891	0,3688	0,8039
1503 Kristiansund	0,7444	0,0115	1,0253
1504 Ålesund	0,7984	0,0808	0,8008
1511 Vanylven	1,3199	3,4320	1,4258
1514 Sande	0,0000	2,1716	1,5412
1515 Herøy	0,2325	0,8817	0,9606
1516 Ulstein	0,5739	0,5917	1,0714
1517 Hareid	1,2558	0,8087	0,8732
1519 Volda	0,5837	1,4401	0,9499
1520 Ørsta	0,9527	1,8760	0,8837
1523 Ørskog	0,4596	1,7194	1,6899
1524 Norddal	0,0000	4,2706	1,5010
1525 Stranda	1,4819	2,0749	1,0052
1526 Stordal	0,9681	2,6169	1,5968
1528 Sykkylven	0,7856	1,1901	0,8553
1529 Skodje	1,0841	1,0309	1,3736
1531 Sula	1,3081	0,3386	0,9650
1532 Giske	1,1833	0,8254	0,8442

Tabell D-k: Indeks for beregnet utgiftsbehov. Kommunene 2006.

Kommune	Andel innb. 2006 (promille)	Indeks innb. 0-5 år	Indeks innb. 6-15 år	Indeks innb. 16-66 år	Indeks innb. 67-79 år
	1	2	3	4	5
1534 Haram	1,8626	0,9416	1,0373	0,9556	1,1512
1535 Vestnes	1,3883	0,8967	1,1337	0,9664	1,0592
1539 Rauma	1,5833	0,8952	1,0001	0,9566	1,1876
1543 Nesset	0,6765	0,9265	1,0897	0,9250	1,2914
1545 Midsund	0,4144	1,0615	0,9766	0,9208	1,2920
1546 Sandøy	0,2737	0,7984	0,8802	0,9279	1,4883
1547 Aukra	0,6679	1,0332	1,0845	0,9472	1,0856
1548 Fræna	1,9585	1,0129	1,0931	0,9887	0,9209
1551 Eide	0,7202	1,1497	1,1038	0,9608	1,0280
1554 Averøy	1,1551	0,9832	1,0024	0,9865	0,9626
1556 Frei	1,1594	1,0564	1,2799	1,0051	0,7292
1557 Gjemnes	0,5767	1,0370	0,8995	0,9769	1,0528
1560 Tingvoll	0,6679	0,8997	0,9234	0,9526	1,2927
1563 Sunndal	1,5782	0,8799	0,9698	0,9705	1,2467
1566 Surnadal	1,3161	0,8695	1,0677	0,9546	1,1329
1567 Rindal	0,4500	0,9584	1,0386	0,8748	1,4689
1571 Halså	0,3649	0,7486	0,8231	0,9734	1,3552
1573 Smøla	0,4724	0,7060	0,9383	0,9398	1,5727
1576 Aure	0,7739	0,7616	0,9961	0,9625	1,2712
Møre og Romsdal	52,7945	0,9833	1,0270	0,9751	1,0776
1601 Trondheim	34,1822	1,0254	0,9388	1,0366	0,8729
1612 Hemne	0,9252	0,9634	1,1023	0,9537	1,1520
1613 Snillfjord	0,2254	0,9183	1,0829	0,8833	1,4547
1617 Hitra	0,8666	0,8693	1,0064	0,9553	1,2890
1620 Frøya	0,8747	0,8776	0,9969	0,9385	1,4263
1621 Ørland	1,1019	0,9680	1,0844	0,9773	1,1439
1622 Agdenes	0,3834	0,6899	1,0850	0,9195	1,4300
1624 Rissa	1,3829	0,9522	1,0928	0,9385	1,1338
1627 Bjugn	0,9987	0,8550	1,0292	0,9574	1,2827
1630 Åfjord	0,7144	0,8009	1,0858	0,9284	1,4273
1632 Roan	0,2297	0,7384	0,9717	0,9278	1,3494
1633 Osen	0,2282	0,7559	0,9782	0,9282	1,3807
1634 Oppdal	1,4006	0,9484	1,0584	0,9677	1,1396
1635 Rennebu	0,5717	0,8448	1,0169	0,9420	1,3308
1636 Meldal	0,8411	0,8272	0,8955	0,9294	1,3615
1638 Orkdal	2,2913	0,9536	0,9554	1,0056	1,0723
1640 Røros	1,2152	0,8659	0,9727	0,9629	1,2543
1644 Holtålen	0,4498	0,7032	0,9927	0,9377	1,2987
1648 Midtre Gauldal	1,2657	0,9041	1,0532	0,9421	1,2570
1653 Melhus	3,0550	1,1096	1,1161	0,9899	0,9216
1657 Skaun	1,3245	1,1288	1,0973	0,9841	0,8917
1662 Klæbu	1,1536	1,2237	1,3421	0,9943	0,6085
1663 Malvik	2,6320	1,1830	1,2070	1,0015	0,7291
1664 Selbu	0,8491	0,8804	0,9571	0,9457	1,2763
1665 Tydal	0,1884	0,6564	1,0573	0,9168	1,6458
Sør-Trøndelag	59,3513	1,0037	0,9947	1,0073	0,9700
1702 Steinkjer	4,4129	0,8795	1,0256	0,9729	1,2139
1703 Namsos	2,7098	1,0695	1,0935	0,9657	1,0248

Tabell D-k: Indeks for beregnet utgiftsbehov. Kommunene 2006.

Kommune	Indeks innb. 80-89 år	Indeks innb. over 90 år	Indeks ber. utg.behov alders- kriterier	Andel innb. 2005 (promille)	Indeks basis- kriterium
	6	7	8	9	10
1534 Haram	1,3256	1,4472	1,1154	1,8919	1,2263
1535 Vestnes	1,1247	1,3100	1,0997	1,3872	1,6726
1539 Rauma	1,4025	1,7024	1,1342	1,5926	1,4569
1543 Nesset	1,3658	1,5842	1,1657	0,6906	3,3598
1545 Midsund	1,5254	1,8024	1,1653	0,4209	5,5119
1546 Sandøy	1,7569	2,1358	1,2056	0,2766	8,3890
1547 Aukra	1,2782	1,4102	1,1182	0,6621	3,5041
1548 Fræna	1,0373	0,8788	1,0277	1,9588	1,1845
1551 Eide	0,9452	1,0822	1,0415	0,7173	3,2348
1554 Averøy	1,2816	1,2652	1,0641	1,1827	1,9618
1556 Frei	0,5126	0,5602	0,9704	1,1508	2,0162
1557 Gjemnes	1,3959	1,8584	1,0924	0,5861	3,9584
1560 Tingvoll	1,4724	1,8478	1,1360	0,6741	3,4421
1563 Sunndal	1,2941	1,0083	1,0625	1,6000	1,4502
1566 Surnadal	1,3753	1,6780	1,1488	1,3373	1,7350
1567 Rindal	1,9692	1,3713	1,2547	0,4561	5,0869
1571 Halså	1,5401	2,3143	1,1434	0,3684	6,2979
1573 Smøla	1,5097	1,2375	1,1325	0,4765	4,8691
1576 Aure	1,4033	1,6366	1,1347	0,7872	2,9475
Møre og Romsdal	1,1567	1,1897	1,0581	53,1198	1,6161
1601 Trondheim	0,8608	0,7591	0,9234	33,9011	0,0684
1612 Hemne	1,1271	1,2637	1,0945	0,9285	2,4989
1613 Snillfjord	1,5579	2,7373	1,2892	0,2227	10,4168
1617 Hitra	1,3281	1,1618	1,0971	0,8738	2,6553
1620 Frøya	1,3156	1,2623	1,1113	0,8931	2,5979
1621 Ørland	0,8924	0,7368	1,0105	1,1150	2,0809
1622 Agdenes	1,6348	1,5247	1,2174	0,3905	5,9409
1624 Rissa	1,3870	1,7613	1,1675	1,3965	1,6614
1627 Bjugn	1,2498	1,2032	1,0944	1,0171	2,2812
1630 Åfjord	1,2857	1,5001	1,1561	0,7244	3,2028
1632 Roan	1,9991	1,2723	1,2124	0,2332	9,9512
1633 Osen	1,8466	1,4230	1,2016	0,2284	10,1593
1634 Oppdal	1,0956	1,2753	1,0710	1,4052	1,6511
1635 Rennebu	1,4175	1,4769	1,1416	0,5775	4,0179
1636 Meldal	1,8885	2,1622	1,2245	0,8540	2,7167
1638 Orkdal	0,9715	1,1197	0,9918	2,2821	1,0167
1640 Røros	1,3160	1,6302	1,1094	1,2235	1,8963
1644 Holtålen	1,8019	2,0940	1,2355	0,4628	5,0130
1648 Midtre Gauldal	1,3020	1,6935	1,1438	1,2585	1,8436
1653 Melhus	0,7905	0,6697	0,9810	3,0343	0,7647
1657 Skaun	0,9423	0,8827	1,0117	1,3162	1,7628
1662 Klæbu	0,4590	0,3378	0,9612	1,1460	2,0246
1663 Malvik	0,5953	0,4689	0,9516	2,6257	0,8836
1664 Selbu	1,5335	1,9124	1,1625	0,8658	2,6799
1665 Tydal	1,4629	1,0345	1,1642	0,1958	11,8488
Sør-Trøndelag	0,9646	0,9319	0,9843	59,1718	0,9803
1702 Steinkjer	1,1423	0,9714	1,0523	4,4562	0,5207
1703 Namsos	1,0847	0,9108	1,0491	2,7132	0,8551

Tabell D-k: Indeks for beregnet utgiftsbehov. Kommunene 2006.

Kommune	Indeks urban- kriterium	Indeks skilte og sep. 16-59 år	Indeks arbeids- ledige 16-59 år	Indeks beregnet reisetid	Indeks reiseavst. innen sone
	11	12	13	14	15
1534 Haram	0,7418	0,5967	1,0655	2,2938	2,3134
1535 Vestnes	0,6971	0,8450	0,8930	1,1171	2,0050
1539 Rauma	0,7167	0,7507	0,7480	1,3842	2,3125
1543 Nesset	0,6064	0,4340	1,1976	1,2444	2,4912
1545 Midsund	0,5492	0,6566	0,7908	0,6547	1,4161
1546 Sandøy	0,5050	0,5057	0,3900	0,6090	1,0728
1547 Aukra	0,6013	0,7192	1,0318	1,2938	1,8581
1548 Fræna	0,7470	0,8177	0,9782	1,3925	1,4623
1551 Eide	0,6110	0,8125	0,9266	0,5959	1,1253
1554 Averøy	0,6753	0,8757	0,9758	1,3121	1,7776
1556 Frei	0,6716	0,8160	1,1974	0,5867	0,8451
1557 Gjemnes	0,5868	0,7613	1,1082	1,3586	2,8476
1560 Tingvoll	0,6034	0,6126	0,5730	1,2886	2,6915
1563 Sunndal	0,7173	0,7493	0,6445	0,8317	1,6304
1566 Surnadal	0,6921	0,6923	0,8223	1,1205	1,9497
1567 Rindal	0,5581	0,3578	0,3484	0,7416	1,3032
1571 Halså	0,5348	0,6328	0,8910	1,6059	2,5167
1573 Smøla	0,5630	0,6360	0,8885	1,6555	3,8295
1576 Aure	0,6225	0,7023	0,8753	2,4813	4,9638
Møre og Romsdal	0,7693	0,7833	1,0055	1,0041	1,3710
1601 Trondheim	1,3211	1,0394	1,1566	1,0420	0,4958
1612 Hemne	0,6434	0,7819	0,9494	0,7947	1,3452
1613 Snillfjord	0,4836	0,4037	0,7291	2,2774	5,2379
1617 Hitra	0,6356	0,9985	0,8947	1,7231	3,5594
1620 Frøya	0,6384	0,8054	0,8961	3,1576	2,5789
1621 Ørland	0,6673	0,9647	0,9800	0,7307	0,8085
1622 Agdenes	0,5410	0,5798	0,6326	1,3579	2,3132
1624 Rissa	0,6981	0,6653	1,3987	1,6885	3,1383
1627 Bjugn	0,6552	0,8546	1,0458	1,6564	1,9607
1630 Åfjord	0,6122	0,5516	0,9351	1,3961	2,9157
1632 Roan	0,4880	0,5428	0,8905	1,7034	3,5382
1633 Osen	0,4860	0,5978	1,3459	2,1063	3,7044
1634 Oppdal	0,6990	0,8271	0,6141	0,6562	1,0022
1635 Rennebu	0,5851	0,5940	0,6066	1,0578	2,2059
1636 Meldal	0,6327	0,6941	0,6478	1,0348	1,7243
1638 Orkdal	0,7701	0,8683	0,8346	0,7722	1,1382
1640 Røros	0,6799	0,8601	0,5337	0,9702	1,6637
1644 Holtålen	0,5597	0,4965	0,5589	0,9682	1,8916
1648 Midtre Gauldal	0,6837	0,5875	0,5834	1,8101	2,9729
1653 Melhus	0,8153	0,8220	0,8976	1,3072	1,3390
1657 Skaun	0,6899	0,8172	0,9147	0,8960	1,1139
1662 Klæbu	0,6710	0,7730	0,8380	0,3242	0,5327
1663 Malvik	0,7920	0,8561	1,0337	1,2295	0,7216
1664 Selbu	0,6344	0,5385	0,7824	1,1007	1,8495
1665 Tydal	0,4713	0,5612	0,6753	1,0627	1,3823
Sør-Trøndelag	1,0533	0,9259	1,0328	1,1183	1,0125
1702 Steinkjer	0,8804	0,9565	1,0682	0,9905	1,2440
1703 Namsos	0,7972	1,0028	1,0564	0,7592	1,4772

Tabell D-k: Indeks for beregnet utgiftsbehov. Kommunene 2006.

Kommune	Indeks reiseavst. til nabo- krets	Indeks dødelig- het	Indeks ikke-gifte 67 år og over	Indeks inn- vandrere	Indeks PU 16 år og over
	16	17	18	19	20
1534 Haram	1,9717	0,8785	1,0892	0,6765	0,6522
1535 Vestnes	1,3630	0,8676	1,0819	0,2897	4,9366
1539 Rauma	1,5501	0,9176	1,3480	0,1962	1,0072
1543 Nesset	2,0279	1,1204	1,3433	0,2694	1,6081
1545 Midsund	1,7878	0,8850	1,3223	0,2652	1,3191
1546 Sandøy	1,8280	0,9325	1,6531	0,1614	2,0076
1547 Aukra	1,6514	0,6924	0,9207	0,4832	0,7454
1548 Fræna	1,6657	0,9070	0,9708	0,3267	1,4488
1551 Eide	1,1954	0,9189	0,9977	0,2594	1,3762
1554 Averøy	1,6815	0,9691	1,0897	0,2642	0,9389
1556 Frei	1,0083	1,0209	0,6103	0,1681	1,6083
1557 Gjemnes	2,9834	0,8800	1,2831	0,1650	1,3683
1560 Tingvoll	2,0406	0,9352	1,3565	0,3753	2,3797
1563 Sunndal	1,3556	0,9492	1,2383	0,4093	0,8483
1566 Surnadal	1,4897	0,9857	1,2536	0,1502	1,7070
1567 Rindal	1,8799	0,8795	1,7433	0,0653	0,9468
1571 Halså	2,2301	1,0112	1,5648	0,1414	2,6794
1573 Smøla	2,2674	1,2027	1,5713	0,0937	1,4242
1576 Aure	3,9400	1,2013	1,4520	0,1607	1,0972
Møre og Romsdal	1,2730	0,9030	1,0660	0,4254	1,2032
1601 Trondheim	0,4393	0,9957	0,8921	0,9517	0,6806
1612 Hemne	1,5028	0,8641	1,0954	0,2484	0,5316
1613 Snillfjord	5,8691	0,9006	1,7849	0,0668	0,5540
1617 Hitra	2,6474	1,0494	1,4787	0,2981	1,6945
1620 Frøya	2,5565	1,1230	1,3874	0,2749	1,1743
1621 Ørland	1,2674	1,2079	1,0519	0,2002	0,8853
1622 Agdenes	3,1247	0,6603	1,3743	0,3620	2,6855
1624 Rissa	1,5072	0,9438	1,2953	0,1652	0,8835
1627 Bjugn	1,5310	1,0706	1,3844	0,1975	1,0312
1630 Åfjord	2,6721	0,9889	1,3811	0,0411	1,6181
1632 Roan	2,8857	0,8603	1,6909	0,1915	2,3814
1633 Osen	5,0571	1,1292	1,5957	0,0000	1,3507
1634 Oppdal	1,2998	0,9992	1,1859	0,3919	1,0537
1635 Rennebu	3,0916	0,9924	1,3540	0,0644	1,8162
1636 Meldal	1,3716	0,9059	1,7224	0,1568	2,9618
1638 Orkdal	1,0123	1,0799	1,1600	0,2967	1,0543
1640 Røros	1,9248	1,0305	1,3458	0,3345	1,2102
1644 Holtålen	1,4137	1,1144	1,7179	0,0643	1,4662
1648 Midtre Gauldal	1,8525	0,9563	1,3268	0,2010	1,1275
1653 Melhus	1,0010	0,9160	0,7894	0,2698	1,1589
1657 Skaun	1,1203	0,9144	0,8558	0,2883	0,8906
1662 Klæbu	1,1906	1,0002	0,5319	0,2467	2,0457
1663 Malvik	0,9573	0,9276	0,5943	0,2777	1,0103
1664 Selbu	2,1175	0,8275	1,3470	0,2493	1,6390
1665 Tydal	2,6383	0,7317	1,2859	0,1900	0,3151
Sør-Trøndelag	0,9367	0,9884	0,9914	0,6496	0,9259
1702 Steinkjer	1,3917	0,9838	1,0765	0,2789	1,0522
1703 Namsos	0,9779	1,0033	1,0379	0,3510	1,2051

Tabell D-k: Indeks for beregnet utgiftsbehov. Kommunene 2006.

Kommune	Indeks PU under 16 år	Indeks land- bruk	Indeks ber. utg.behov ikke alders- kriterier
	21	22	23
1534 Haram	0,5593	1,2817	0,9919
1535 Vestnes	0,6103	1,6980	1,9566
1539 Rauma	1,0631	2,4183	1,0803
1543 Nesset	1,2259	3,5214	1,4064
1545 Midsund	0,5028	1,8947	1,3944
1546 Sandøy	0,0000	1,5931	1,7742
1547 Aukra	1,5982	1,4018	1,1100
1548 Fræna	1,6207	2,2692	1,1301
1551 Eide	2,0654	2,2111	1,2067
1554 Averøy	0,8947	1,8554	1,0815
1556 Frei	2,0230	0,3995	1,0957
1557 Gjemnes	0,3611	4,0211	1,4651
1560 Tingvoll	1,2559	2,9270	1,5800
1563 Sunndal	0,2646	1,4703	0,9460
1566 Surnadal	0,6330	2,7006	1,2266
1567 Rindal	1,8561	4,5740	1,3176
1571 Halså	1,7234	4,3903	1,9799
1573 Smøla	2,2207	3,0590	1,6148
1576 Aure	0,8066	3,5903	1,5144
Møre og Romsdal	0,9084	1,2518	1,0531
1601 Trondheim	0,6430	0,1284	0,8331
1612 Hemne	0,4559	2,2990	0,9581
1613 Snillfjord	0,9502	5,9716	2,1024
1617 Hitra	1,6955	2,4737	1,5146
1620 Frøya	0,9479	1,6061	1,3722
1621 Ørland	1,3287	2,2891	1,0396
1622 Agdenes	4,8772	3,9495	1,9407
1624 Rissa	1,9701	3,3784	1,1514
1627 Bjugn	0,0000	2,7130	1,1837
1630 Åfjord	0,2921	3,7337	1,4277
1632 Roan	0,0000	4,4204	2,2567
1633 Osen	1,8534	3,6954	2,1963
1634 Oppdal	0,4518	3,5071	1,0229
1635 Rennebu	0,0000	5,4511	1,5330
1636 Meldal	0,2478	2,5708	1,6016
1638 Orkdal	0,6492	1,6170	0,9638
1640 Røros	0,0000	2,3552	1,1333
1644 Holtålen	1,3718	5,1351	1,4961
1648 Midtre Gauldal	0,5045	4,0014	1,1891
1653 Melhus	0,5580	1,7226	0,9567
1657 Skaun	0,3216	1,9015	0,9444
1662 Klæbu	0,5540	0,7043	1,1382
1663 Malvik	0,9672	0,4376	0,8781
1664 Selbu	0,7334	4,0077	1,3041
1665 Tydal	0,0000	5,7886	1,7896
Sør-Trøndelag	0,6939	1,1172	0,9741
1702 Steinkjer	1,0448	2,3137	0,9886
1703 Namsos	0,8580	0,7467	0,9964

Tabell D-k: Indeks for beregnet utgiftsbehov. Kommunene 2006.

Kommune	Andel innb. 2006 (promille)	Indeks innb. 0-5 år	Indeks innb. 6-15 år	Indeks innb. 16-66 år	Indeks innb. 67-79 år
	1	2	3	4	5
1711 Meråker	0,5454	0,8065	1,0099	0,9324	1,2541
1714 Stjørdal	4,2869	1,0758	1,1003	0,9872	0,9281
1717 Frosta	0,5317	1,0221	1,0603	0,9418	1,1613
1718 Leksvik	0,7534	0,9693	1,0125	0,9744	1,0575
1719 Levanger	3,8964	1,0183	1,1001	0,9803	1,0139
1721 Verdal	2,9955	1,0222	1,0910	0,9873	0,9296
1723 Mosvik	0,1924	0,9412	0,9847	0,9431	1,0916
1724 Verran	0,5698	0,7720	0,9499	0,9011	1,6051
1725 Namdalseid	0,3769	0,7780	1,0652	0,9310	1,2846
1729 Inderøy	1,2797	1,0178	1,1508	0,9731	0,9890
1736 Snåsa	0,4851	0,8772	1,0727	0,9178	1,3784
1738 Lierne	0,3239	0,9409	0,8974	0,9423	1,4949
1739 Røyrvik	0,1172	0,9074	0,8630	0,9968	1,2675
1740 Namsskogan	0,1981	0,8420	0,8677	0,9131	1,7075
1742 Grong	0,5207	0,8393	0,9747	0,9416	1,3187
1743 Høylandet	0,2756	1,0535	0,8856	0,9664	1,2083
1744 Overhalla	0,7528	0,9892	1,0603	0,9709	1,0891
1748 Fosnes	0,1539	0,5419	1,0542	0,9546	1,4985
1749 Flatanger	0,2530	0,9318	1,0982	0,9238	1,3467
1750 Vikna	0,8644	1,1142	1,0665	0,9720	1,0581
1751 Nærøy	1,1107	0,8801	1,1177	0,9466	1,2317
1755 Leka	0,1282	0,5381	0,8893	0,9673	1,6583
Nord-Trøndelag	27,7345	0,9791	1,0671	0,9694	1,0949
1804 Bodø	9,6961	1,0770	1,0524	1,0202	0,8722
1805 Narvik	3,9578	0,8369	1,0023	0,9829	1,1995
1811 Bindal	0,3752	0,7969	0,9631	0,9439	1,2905
1812 Sømna	0,4414	0,7882	1,1026	0,9681	1,1145
1813 Brønnøy	1,6303	0,9911	1,0954	0,9731	1,0591
1815 Vega	0,2819	0,7140	1,0369	0,9542	1,3905
1816 Vevelstad	0,1112	0,7239	0,9388	0,9804	1,2671
1818 Herøy	0,3717	0,7811	0,9764	0,9764	1,2198
1820 Alstahaug	1,5745	0,8838	1,0986	1,0119	1,0072
1822 Leirfjord	0,4646	0,7673	1,0715	0,9751	1,0421
1824 Vefsn	2,8964	0,9172	0,9792	0,9863	1,1676
1825 Grane	0,3325	0,8733	0,9563	0,9512	1,4022
1826 Hattfjelldal	0,3239	0,7811	0,9569	0,9453	1,4632
1827 Dønna	0,3248	0,9472	0,9940	0,9719	1,1438
1828 Nesna	0,3812	0,9578	1,0869	0,9418	1,0954
1832 Hemnes	0,9788	0,9047	1,0681	0,9391	1,2851
1833 Rana	5,4642	0,9155	1,0605	0,9826	1,1117
1834 Lurøy	0,4248	0,8258	1,0209	0,9468	1,4415
1835 Træna	0,0976	1,0602	1,1187	0,9061	1,4958
1836 Rødøy	0,2965	1,1053	1,0615	0,9291	1,2354
1837 Meløy	1,4471	0,9298	1,1020	0,9447	1,1578
1838 Gildeskål	0,4541	0,7218	0,9408	0,9288	1,4557
1839 Beiarn	0,2498	0,5180	0,8680	0,9762	1,5693
1840 Saltdal	1,0239	0,7329	0,9349	1,0151	1,1085
1841 Fauske	2,0583	0,8870	1,0206	0,9886	1,1165
1845 Sørfold	0,4567	0,7366	0,9285	0,9793	1,2454

Tabell D-k: Indeks for beregnet utgiftsbehov. Kommunene 2006.

Kommune	Indeks innb. 80-89 år	Indeks innb. over 90 år	Indeks ber. utg.behov alders- kriterier	Andel innb. 2005 (promille)	Indeks basis- kriterium
	6	7	8	9	10
1711 Meråker	1,7137	2,2030	1,2311	0,5558	4,1749
1714 Stjørdal	0,9037	0,8788	1,0087	4,2467	0,5463
1717 Frosta	1,3008	1,4660	1,1235	0,5412	4,2871
1718 Leksvik	1,3123	1,0345	1,0671	0,7616	3,0466
1719 Levanger	0,9471	0,8752	1,0236	3,9079	0,5937
1721 Verdal	1,0082	1,0191	1,0321	2,9991	0,7736
1723 Mosvik	1,7968	1,6875	1,1874	0,1928	12,0356
1724 Verran	1,7921	1,9948	1,2409	0,5796	4,0029
1725 Namdalseid	1,6341	1,6371	1,2040	0,3866	6,0009
1729 Inderøy	0,9458	0,8882	1,0418	1,2826	1,8090
1736 Snåsa	1,4590	1,5398	1,1802	0,4906	4,7290
1738 Lierne	1,3178	1,3034	1,0826	0,3276	7,0826
1739 Røyrvik	1,1061	1,1081	0,9964	0,1177	19,7189
1740 Namsskogan	1,5550	1,8038	1,1651	0,2043	11,3577
1742 Grong	1,5981	1,4970	1,1567	0,5386	4,3078
1743 Høylandet	1,3525	1,2961	1,0572	0,2707	8,5707
1744 Overhalla	1,0694	1,2511	1,0612	0,7546	3,0747
1748 Fosnes	1,3343	1,2663	1,1401	0,1557	14,9060
1749 Flatanger	1,2172	1,6687	1,1541	0,2616	8,8694
1750 Vikna	0,9126	0,9393	1,0140	0,8712	2,6632
1751 Nærøy	1,2064	1,1111	1,1110	1,1360	2,0423
1755 Leka	1,3062	1,5196	1,1024	0,1322	17,5495
Nord-Trøndelag	1,1092	1,0656	1,0589	27,8840	1,9970
1804 Bodø	0,6754	0,6297	0,9278	9,6419	0,2406
1805 Narvik	1,1713	0,9354	1,0438	4,0188	0,5773
1811 Bindal	1,5120	2,8564	1,2242	0,3860	6,0110
1812 Sømna	1,1997	1,8395	1,1397	0,4505	5,1507
1813 Brønnøy	0,9776	1,2350	1,0551	1,6466	1,4090
1815 Vega	1,2842	1,3825	1,1240	0,2944	7,8817
1816 Vevelstad	1,2633	2,3364	1,1332	0,1138	20,3962
1818 Herøy	1,3516	1,3978	1,0972	0,3775	6,1458
1820 Alstahaug	0,7378	0,6188	0,9668	1,6060	1,4447
1822 Leirfjord	1,3489	2,0270	1,1588	0,4680	4,9572
1824 Vefsn	1,0931	1,0315	1,0254	2,9277	0,7925
1825 Grane	1,1861	1,9533	1,1162	0,3352	6,9220
1826 Hattfjelldal	1,3678	1,7045	1,1364	0,3321	6,9854
1827 Dønna	1,1978	1,5000	1,0788	0,3317	6,9945
1828 Nesna	1,5023	1,2778	1,1495	0,3910	5,9343
1832 Hemnes	1,2696	1,5262	1,1356	0,9912	2,3407
1833 Rana	1,0165	0,9509	1,0332	5,4967	0,4221
1834 Lurøy	1,0049	2,2172	1,1307	0,4403	5,2700
1835 Træna	0,9962	0,9980	1,0950	0,0964	24,0712
1836 Rødøy	1,1479	1,7523	1,1245	0,3133	7,4065
1837 Meløy	1,3105	1,3689	1,1336	1,4673	1,5812
1838 Gildeskål	1,7610	2,0741	1,2220	0,4728	4,9071
1839 Beiarn	1,4277	1,6903	1,1177	0,2529	9,1739
1840 Saltdal	1,1609	1,4908	1,0422	1,0420	2,2266
1841 Fauske	1,0736	1,0729	1,0357	2,0730	1,1192
1845 Sørfold	1,4553	1,6357	1,1142	0,4674	4,9641

Tabell D-k: Indeks for beregnet utgiftsbehov. Kommunene 2006.

Kommune	Indeks urban- kriterium	Indeks skilte og sep. 16-59 år	Indeks arbeids- ledige 16-59 år	Indeks beregnet reisetid	Indeks reiseavst. innen sone
	11	12	13	14	15
1711 Meråker	0,5806	0,8449	0,8933	0,4949	0,8326
1714 Stjørdal	0,8720	0,8116	0,8145	0,7672	0,7917
1717 Frosta	0,5775	0,6461	1,0287	0,5191	1,0773
1718 Leksvik	0,6184	0,8658	1,0022	1,3158	2,6305
1719 Levanger	0,8576	0,8726	0,8536	0,9904	1,1806
1721 Verdal	0,8134	0,8594	1,2709	0,8248	1,1054
1723 Mosvik	0,4698	0,5528	0,7220	0,4586	1,0054
1724 Verran	0,5855	0,7182	1,2327	0,9769	1,8845
1725 Namdalseid	0,5400	0,8096	1,0470	1,3103	2,7145
1729 Inderøy	0,6863	0,7192	0,9351	0,8128	1,6663
1736 Snåsa	0,5663	0,7738	0,5532	0,6699	1,3121
1738 Lierne	0,5224	0,4168	0,6126	2,6754	5,4218
1739 Røyrvik	0,4256	0,6510	1,1830	0,8038	1,7765
1740 Namsskogan	0,4753	0,7825	1,3514	1,5237	3,4412
1742 Grong	0,5770	0,7914	0,7279	0,8190	1,6716
1743 Høylandet	0,5028	0,5044	0,6684	0,7897	1,7456
1744 Overhalla	0,6172	0,6708	0,7778	0,8193	2,1555
1748 Fosnes	0,4501	0,8558	0,7452	0,9344	1,9392
1749 Flatanger	0,4994	0,6110	1,1883	1,7282	3,6343
1750 Vikna	0,6352	0,9059	0,9640	0,7739	1,4857
1751 Nærøy	0,6698	0,6478	1,0241	1,6699	3,6909
1755 Leka	0,4357	0,6297	0,6756	0,6531	1,1970
Nord-Trøndelag	0,7634	0,8384	0,9709	0,9316	1,4917
1804 Bodø	1,0274	0,9577	1,0443	1,3510	1,2952
1805 Narvik	0,8624	0,9927	0,8234	0,9483	1,3465
1811 Bindal	0,5398	0,5522	0,4087	2,3775	4,7927
1812 Sømna	0,5567	0,7171	0,6978	0,7361	1,7000
1813 Brønnøy	0,7215	0,9525	0,7122	1,0891	2,2552
1815 Vega	0,5113	0,6788	0,9181	0,6270	1,2214
1816 Vevelstad	0,4228	0,3806	0,8565	1,0366	1,6257
1818 Herøy	0,5374	0,4852	1,2659	1,8430	1,9433
1820 Alstahaug	0,7179	0,9746	1,3932	0,9394	1,7685
1822 Leirfjord	0,5610	0,7186	1,1771	0,8704	1,9490
1824 Vefsn	0,8095	0,9782	0,9540	0,7396	0,9117
1825 Grane	0,5248	1,0432	0,7198	2,8000	1,9671
1826 Hattfjelldal	0,5238	0,5615	0,7613	1,0808	2,4482
1827 Dønna	0,5237	0,6325	1,3672	1,5398	3,0584
1828 Nesna	0,5412	0,9795	0,8752	0,7124	1,2639
1832 Hemnes	0,6518	0,8601	1,0274	1,6771	3,6587
1833 Rana	0,9182	0,9215	1,0724	0,9540	1,1179
1834 Lurøy	0,5542	0,7110	0,9458	8,0111	14,0859
1835 Træna	0,4090	0,6219	0,6980	1,0198	1,5041
1836 Rødøy	0,5177	0,6910	0,9257	8,8195	12,0196
1837 Meløy	0,7050	0,8352	1,0727	2,6599	3,5409
1838 Gildeskål	0,5621	0,8029	0,6697	2,2589	4,2464
1839 Beiarn	0,4960	0,5662	1,1053	1,3795	2,9251
1840 Saltdal	0,6584	0,8053	1,4448	0,8638	1,7522
1841 Fauske	0,7555	0,9382	1,4733	0,9308	2,0480
1845 Sørfold	0,5608	0,7196	1,5510	3,1543	3,9415

Tabell D-k: Indeks for beregnet utgiftsbehov. Kommunene 2006.

Kommune	Indeks reiseavst. til nabo- krets	Indeks dødelig- het	Indeks ikke-gifte 67 år og over	Indeks inn- vandrere	Indeks PU 16 år og over
	16	17	18	19	20
1711 Meråker	2,1842	1,0312	1,6692	0,2008	0,7771
1714 Stjørdal	1,0621	0,8974	0,8667	0,3610	1,5399
1717 Frosta	1,3392	1,0060	1,0774	0,1375	1,1399
1718 Leksvik	2,4472	0,7902	1,0963	0,2345	3,0784
1719 Levanger	1,0098	0,9312	0,9300	0,3370	1,1209
1721 Verdal	1,2065	1,0128	0,9555	0,2878	1,1725
1723 Mosvik	2,4493	1,0405	1,5295	0,0000	1,2801
1724 Verran	1,4647	1,0382	1,7090	0,1412	0,8515
1725 Namdalseid	2,8862	0,7411	1,4053	0,2309	1,7552
1729 Inderøy	1,3045	1,0054	0,9041	0,1624	1,4912
1736 Snåsa	1,7069	1,0513	1,4653	0,0910	1,5089
1738 Lierne	5,2448	1,0497	1,5878	0,0227	2,4483
1739 Røyrvik	5,0039	1,2177	1,2671	0,1265	0,0000
1740 Namsskogan	5,7954	0,9819	1,4596	0,3643	2,4160
1742 Grong	1,4941	0,9576	1,2425	0,0967	1,8327
1743 Høylandet	2,9330	1,0585	1,1749	0,0275	4,3300
1744 Overhalla	1,9672	1,0633	1,0274	0,0592	1,3899
1748 Fosnes	4,0935	0,9205	1,5112	0,0478	1,9818
1749 Flatanger	3,9679	0,9859	1,5451	0,1707	1,8867
1750 Vikna	1,5754	1,1512	1,0800	0,2050	1,8412
1751 Nærøy	2,8495	1,0594	1,2628	0,1769	1,4663
1755 Leka	2,5473	1,3004	1,5036	0,2814	0,9333
Nord-Trøndelag	1,5376	0,9783	1,0684	0,2642	1,3828
1804 Bodø	0,6582	0,9570	0,7477	0,3658	0,6718
1805 Narvik	0,6027	1,0054	1,1245	0,5666	0,7829
1811 Bindal	4,8629	1,1136	1,7510	0,0386	2,0778
1812 Sømna	1,4203	0,8906	1,3606	0,2313	1,5065
1813 Brønnøy	1,2738	0,9919	1,0382	0,2485	2,2480
1815 Vega	2,7004	1,0708	1,6769	0,0758	1,0479
1816 Vevelstad	5,5039	1,0076	1,7766	0,0000	0,5423
1818 Herøy	1,5159	1,2144	1,5270	0,3548	1,9610
1820 Alstahaug	1,0039	1,1419	0,8891	0,4958	1,3445
1822 Leirfjord	2,3086	1,0408	1,5077	0,2067	1,4499
1824 Vefsn	1,0912	0,9788	1,0728	0,2948	1,3276
1825 Grane	2,9015	1,1968	1,5617	0,1554	1,2884
1826 Hattfjelldal	4,2254	1,1215	1,3366	0,1344	1,6717
1827 Dønna	5,4455	1,2094	1,3883	0,1795	2,4178
1828 Nesna	1,5474	0,9528	1,4575	0,2664	0,9468
1832 Hemnes	2,1619	1,0407	1,3102	0,2402	1,5560
1833 Rana	0,9118	0,9696	1,0692	0,1773	0,8530
1834 Lurøy	10,1392	1,0414	1,4298	0,2028	1,8217
1835 Træna	7,0703	1,1891	1,3405	0,5404	0,6401
1836 Rødøy	9,0965	1,0977	1,2691	0,0475	0,9847
1837 Meløy	2,6569	0,8983	1,0951	0,2738	1,1773
1838 Gildeskål	1,9299	1,0909	1,7097	0,1259	2,2182
1839 Beiarn	2,3680	1,0197	1,4017	0,0000	0,9757
1840 Saltdal	1,3502	1,1000	1,1764	0,2856	5,0917
1841 Fauske	0,8882	0,9953	1,1187	0,1185	0,5357
1845 Sørfold	4,2719	1,2261	1,4035	0,0796	1,4519

Tabell D-k: Indeks for beregnet utgiftsbehov. Kommunene 2006.

Kommune	Indeks PU under 16 år <i>21</i>	Indeks land- bruk <i>22</i>	Indeks ber. utg.behov ikke alders- kriterier <i>23</i>
1711 Meråker	1,1425	2,6182	1,2338
1714 Stjørdal	1,4452	1,6102	1,0020
1717 Frosta	1,1732	3,7905	1,2491
1718 Leksvik	1,9453	2,7273	1,7445
1719 Levanger	1,0290	2,1939	0,9520
1721 Verdal	1,3408	2,0985	0,9955
1723 Mosvik	1,0979	4,5291	2,0185
1724 Verran	1,4605	2,0390	1,2650
1725 Namdalseid	2,7369	5,5706	1,7837
1729 Inderøy	1,6501	2,8180	1,1437
1736 Snåsa	0,8627	6,2034	1,4783
1738 Lierne	0,6461	7,3695	2,2719
1739 Røyrvik	3,5974	7,8035	2,6582
1740 Namsskogan	0,0000	4,9512	2,5411
1742 Grong	1,1788	3,2988	1,4649
1743 Høylandet	0,0000	5,7189	2,4603
1744 Overhalla	1,4023	3,6218	1,2778
1748 Fosnes	1,3597	6,2239	2,6209
1749 Flatanger	0,0000	4,0247	2,1053
1750 Vikna	1,4576	1,6577	1,3281
1751 Nærøy	0,5589	3,5688	1,3623
1755 Leka	1,6008	6,4824	2,5181
Nord-Trøndelag	1,1916	2,4842	1,1747
1804 Bodø	0,8122	0,4080	0,8212
1805 Narvik	0,7899	0,4338	0,8682
1811 Bindal	1,6449	4,6156	2,0358
1812 Sømna	1,4095	4,6699	1,4773
1813 Brønnøy	2,1850	1,8918	1,3511
1815 Vega	0,7189	4,7034	1,6679
1816 Vevelstad	0,0000	7,5112	2,7902
1818 Herøy	1,6818	1,9531	1,7325
1820 Alstahaug	1,3178	1,1485	1,1151
1822 Leirfjord	0,0000	4,4156	1,5185
1824 Vefsn	0,8675	1,1529	1,0046
1825 Grane	0,0000	4,3693	1,8186
1826 Hattfjelldal	0,0000	6,9259	1,8461
1827 Dønna	1,9141	4,7511	2,1501
1828 Nesna	1,6239	3,1542	1,4348
1832 Hemnes	0,6405	2,4420	1,3931
1833 Rana	1,1936	0,7785	0,8804
1834 Lurøy	2,4036	2,6417	2,7335
1835 Træna	0,0000	0,4043	3,0801
1836 Rødøy	2,0268	5,0917	2,6733
1837 Meløy	1,2981	1,5595	1,2734
1838 Gildeskål	0,8952	3,7935	1,8487
1839 Beiarn	0,0000	6,9717	1,8427
1840 Saltdal	0,8124	2,1946	2,0700
1841 Fauske	0,8167	1,1397	0,8991
1845 Sørfold	2,2640	3,9161	1,8312

Tabell D-k: Indeks for beregnet utgiftsbehov. Kommunene 2006.

Kommune	Andel innb. 2006 (promille)	Indeks innb. 0-5 år	Indeks innb. 6-15 år	Indeks innb. 16-66 år	Indeks innb. 67-79 år
	1	2	3	4	5
1848 Steigen	0,5948	0,7686	0,9963	0,9461	1,2663
1849 Hamarøy	0,3924	0,6301	0,8676	0,9657	1,3122
1850 Tysfjord	0,4564	0,6929	0,9430	1,0069	1,2067
1851 Lødingen	0,4987	0,6630	0,9339	0,9452	1,4898
1852 Tjeldsund	0,3008	0,9174	0,8221	0,9385	1,4647
1853 Evenes	0,2942	0,8308	0,9227	0,9521	1,4022
1854 Ballangen	0,5821	0,8594	0,9684	0,9589	1,1927
1856 Røst	0,1289	0,8031	1,0967	0,9524	1,3319
1857 Værøy	0,1612	0,7669	1,0063	0,9821	1,2555
1859 Flakstad	0,3133	0,8258	1,1635	0,8865	1,6107
1860 Vestvågøy	2,3268	0,9996	1,1216	0,9471	1,1484
1865 Vågan	1,9441	0,9006	0,9938	0,9910	1,1083
1866 Hadsel	1,7243	0,8354	1,0106	0,9783	1,1886
1867 Bø	0,6349	0,7246	0,9132	0,8936	1,6988
1868 Øksnes	0,9842	0,9728	1,1373	0,9545	1,1818
1870 Sortland	2,0773	0,9758	1,1551	0,9785	0,8954
1871 Andøy	1,1303	0,7809	1,0145	0,9515	1,3372
1874 Moskenes	0,2549	0,7330	0,9197	0,9219	1,7083
Nordland	50,9151	0,9130	1,0362	0,9804	1,1229
1901 Harstad	5,0058	0,9115	1,0276	1,0107	0,9893
1902 Tromsø	13,7054	1,0946	1,0416	1,0510	0,6913
1911 Kvæfjord	0,6610	0,7482	1,1809	0,9739	1,0543
1913 Skånland	0,6288	0,6949	0,8249	1,0262	1,1855
1915 Bjarkøy	0,1157	0,9441	0,9298	0,8716	1,3061
1917 Ibestad	0,3513	0,5811	0,8961	0,8949	1,9035
1919 Gratangen	0,2683	0,8037	1,0296	0,8881	1,6614
1920 Lavangen	0,2230	0,9410	0,9216	0,9088	1,5621
1922 Bardu	0,8187	1,0641	0,9494	1,0015	1,0639
1923 Salangen	0,4877	0,8018	1,0735	1,0013	1,0874
1924 Målselv	1,4176	0,9492	1,0411	0,9862	1,1060
1925 Sørreisa	0,7159	1,0562	1,0992	0,9693	1,0557
1926 Dyrøy	0,2791	0,8448	1,0013	0,9053	1,5055
1927 Tranøy	0,3444	0,8516	0,9047	0,9317	1,5250
1928 Torsken	0,2166	0,6239	0,9047	0,9435	1,5141
1929 Berg	0,2146	0,6162	1,0849	0,9489	1,4442
1931 Lenvik	2,3816	1,0141	1,0763	0,9759	1,0714
1933 Balsfjord	1,2002	0,7881	1,0545	0,9481	1,4516
1936 Karlsøy	0,5105	0,6927	0,9689	0,9878	1,3298
1938 Lyngen	0,6812	0,9159	0,9737	0,9612	1,3012
1939 Storfjord	0,4164	1,0427	0,9798	1,0035	1,0891
1940 Kåfjord	0,4873	0,7907	1,0020	0,9727	1,3565
1941 Skjervøy	0,6403	0,8577	1,1689	0,9748	1,1124
1942 Nordreisa	1,0284	0,9198	0,9870	0,9919	1,1509
1943 Kvænangen	0,2989	0,7791	0,9403	0,9413	1,5599
Troms	33,0987	0,9753	1,0313	1,0100	0,9706
2002 Vardø	0,5039	0,8845	0,9084	0,9854	1,3423
2003 Vadsø	1,3176	0,9776	1,1238	1,0038	0,9741
2004 Hammerfest	2,0174	1,0261	1,0286	1,0254	0,8801

Tabell D-k: Indeks for beregnet utgiftsbehov. Kommunene 2006.

Kommune	Indeks innb. 80-89 år	Indeks innb. over 90 år	Indeks ber. utg.behov alders- kriterier	Andel innb. 2005 (promille)	Indeks basis- kriterium
	6	7	8	9	10
1848 Steigen	1,6078	2,0202	1,1957	0,6083	3,8143
1849 Hamarøy	1,8449	2,2344	1,2033	0,3986	5,8211
1850 Tysfjord	1,1482	1,4230	1,0476	0,4667	4,9710
1851 Lødingen	1,6793	1,3025	1,1562	0,5099	4,5499
1852 Tjeldsund	1,7061	1,5113	1,1315	0,3085	7,5212
1853 Evenes	1,3592	1,9872	1,1349	0,3076	7,5424
1854 Ballangen	1,5594	1,5064	1,1361	0,5940	3,9063
1856 Røst	1,1320	1,0080	1,0915	0,1307	17,7535
1857 Værøy	1,2066	0,8059	1,0475	0,1613	14,3844
1859 Flakstad	1,2932	1,4510	1,2030	0,3191	7,2705
1860 Vestvågøy	1,1494	1,0328	1,0908	2,3368	0,9929
1865 Vågan	1,1117	1,1025	1,0331	1,9612	1,1830
1866 Hadsel	1,1876	1,2808	1,0719	1,7452	1,3295
1867 Bø	1,8978	2,1996	1,2670	0,6519	3,5590
1868 Øksnes	1,0046	0,7259	1,0541	0,9878	2,3489
1870 Sortland	1,0716	1,1725	1,0748	2,0702	1,1208
1871 Andøy	1,3384	1,6951	1,1411	1,1595	2,0011
1874 Moskenes	1,3987	2,0381	1,1725	0,2607	8,8989
Nordland	1,0840	1,1347	1,0488	51,4126	1,9857
1901 Harstad	0,9628	0,7331	0,9844	5,0165	0,4625
1902 Tromsø	0,5653	0,5450	0,8813	13,5808	0,1708
1911 Kvæfjord	1,1689	1,0810	1,1084	0,6669	3,4790
1913 Skånland	1,1427	2,1690	1,0477	0,6413	3,6180
1915 Bjarkøy	2,5678	2,5256	1,3774	0,1161	19,9769
1917 Ibestad	1,7996	2,0339	1,2501	0,3580	6,4813
1919 Gratangen	1,5506	2,0577	1,2402	0,2753	8,4287
1920 Lavangen	1,4292	2,6208	1,2059	0,2234	10,3864
1922 Bardu	0,8909	0,9917	0,9674	0,8410	2,7588
1923 Salangen	0,8863	1,1986	1,0283	0,4872	4,7628
1924 Målselv	0,9643	0,9851	1,0186	1,4454	1,6052
1925 Sørreisa	0,9811	0,8165	1,0298	0,7229	3,2095
1926 Dyrøy	1,5875	2,2110	1,2311	0,2796	8,2978
1927 Tranøy	1,5532	1,4145	1,1359	0,3543	6,5488
1928 Torsken	1,5966	2,6990	1,2249	0,2243	10,3462
1929 Berg	1,2334	1,6643	1,1568	0,2201	10,5401
1931 Lenvik	1,0300	0,6136	1,0168	2,3956	0,9685
1933 Balsfjord	1,1390	0,8930	1,0798	1,2070	1,9222
1936 Karlsøy	1,1430	1,2722	1,0589	0,5149	4,5057
1938 Lyngen	1,2452	1,0488	1,0639	0,6856	3,3843
1939 Storfjord	0,7656	0,8580	0,9507	0,4199	5,5262
1940 Kåfjord	1,0201	1,3996	1,0628	0,4967	4,6712
1941 Skjervøy	0,9282	0,7101	1,0439	0,6519	3,5590
1942 Nordreisa	1,0297	0,8842	1,0060	1,0299	2,2529
1943 Kvænangen	1,3918	1,0865	1,1023	0,3041	7,6286
Troms	0,8665	0,8281	0,9744	33,1587	1,7493
2002 Vardø	1,0509	0,9668	1,0023	0,5136	4,5172
2003 Vadsø	0,6889	0,5669	0,9628	1,3418	1,7291
2004 Hammerfest	0,6856	1,0142	0,9459	2,0105	1,1540

Tabell D-k: Indeks for beregnet utgiftsbehov. Kommunene 2006.

Kommune	Indeks urban- kriterium	Indeks skilte og sep. 16-59 år	Indeks arbeids- ledige 16-59 år	Indeks beregnet reisetid	Indeks reiseavst. innen sone
	11	12	13	14	15
1848 Steigen	0,5912	0,8048	1,2261	3,1465	4,2505
1849 Hamarøy	0,5432	1,0360	1,1000	1,7669	3,9213
1850 Tysfjord	0,5607	0,7206	1,5060	4,0816	6,9488
1851 Lødingen	0,5707	0,7902	1,2692	0,9407	2,0025
1852 Tjeldsund	0,5161	0,7988	0,9024	2,6067	3,7853
1853 Evenes	0,5158	1,0068	0,8823	0,9500	1,9181
1854 Ballangen	0,5884	0,7345	1,0760	0,7018	1,4391
1856 Røst	0,4347	1,0193	0,7810	0,1038	0,1522
1857 Værøy	0,4533	0,6607	2,0854	0,0358	0,0755
1859 Flakstad	0,5196	0,5218	1,3739	1,1054	2,3941
1860 Vestvågøy	0,7738	0,9078	1,1958	0,9513	1,1771
1865 Vågan	0,7471	0,9611	1,3627	1,1344	1,9346
1866 Hadsel	0,7299	0,9045	1,1286	1,4997	2,1543
1867 Bø	0,5994	0,8990	1,3487	0,9656	2,3829
1868 Øksnes	0,6514	0,8530	1,8565	0,8034	1,3661
1870 Sortland	0,7553	1,0713	1,2808	0,7739	1,2347
1871 Andøy	0,6726	0,8990	0,8963	1,7990	3,6426
1874 Moskenes	0,4990	0,6259	1,1745	0,7077	0,9863
Nordland	0,7813	0,9045	1,1015	1,3462	1,9979
1901 Harstad	0,9015	1,0343	1,0562	0,8396	0,7814
1902 Tromsø	1,1002	1,0103	0,9423	1,1843	1,1254
1911 Kvæfjord	0,6022	0,8439	0,8453	1,4624	2,2876
1913 Skånland	0,5975	0,7062	1,1739	1,6878	3,2400
1915 Bjarkøy	0,4245	0,7742	0,7590	1,4698	2,1924
1917 Ibestad	0,5317	0,7070	1,0271	2,3238	2,1474
1919 Gratangen	0,5045	0,7622	0,8343	0,9991	1,9049
1920 Lavangen	0,4838	0,6410	1,1475	0,4399	0,7857
1922 Bardu	0,6307	0,5583	0,6206	0,7626	1,4145
1923 Salangen	0,5655	0,8203	0,9286	0,6534	1,2043
1924 Målselv	0,7029	0,8456	0,6605	1,7205	2,9510
1925 Sørreisa	0,6119	0,8246	0,7413	0,5706	0,9567
1926 Dyrøy	0,5061	0,6312	0,9914	0,6726	1,2123
1927 Tranøy	0,5306	0,9587	0,8119	2,3332	5,2538
1928 Torsken	0,4842	0,7870	1,5414	3,1017	6,9575
1929 Berg	0,4824	0,7564	1,2752	6,1489	11,6874
1931 Lenvik	0,7776	0,8966	0,9180	1,6538	2,6851
1933 Balsfjord	0,6780	0,7587	0,9360	2,0088	4,0708
1936 Karlsøy	0,5718	0,8601	1,2704	4,0647	6,8788
1938 Lyngen	0,6055	0,5683	1,1556	2,2317	4,7396
1939 Storfjord	0,5489	0,8487	1,0139	1,5599	4,6067
1940 Kåfjord	0,5677	0,7375	1,5366	2,3490	3,3011
1941 Skjervøy	0,5994	0,8786	1,4394	1,2023	1,9709
1942 Nordreisa	0,6568	0,9054	1,3222	1,2293	2,1683
1943 Kvænangen	0,5147	0,7555	1,3462	2,8893	3,4255
Troms	0,8647	0,9204	0,9857	1,3695	1,9261
2002 Vardø	0,5715	0,8947	3,1661	0,3094	0,6217
2003 Vadsø	0,6925	0,8860	1,6856	0,4992	0,8473
2004 Hammerfest	0,7509	1,0021	0,7633	0,8081	0,7554

Tabell D-k: Indeks for beregnet utgiftsbehov. Kommunene 2006.

Kommune	Indeks reiseavst. til nabo- krets	Indeks dødelig- het	Indeks ikke-gifte 67 år og over	Indeks inn- vandrere	Indeks PU 16 år og over
	16	17	18	19	20
1848 Steigen	3,2740	1,0835	1,6394	0,0734	0,7100
1849 Hamarøy	3,2686	1,0784	1,7788	0,2054	2,3218
1850 Tysfjord	2,5505	1,1665	1,4551	0,0638	3,4367
1851 Lødingen	1,7046	1,0676	1,5268	0,2335	1,6937
1852 Tjeldsund	2,2274	0,8360	1,4499	0,1930	2,7999
1853 Evenes	2,3519	1,1178	1,7986	0,1209	2,2061
1854 Ballangen	1,4689	1,0131	1,5451	0,1879	1,6619
1856 Røst	0,7074	1,3156	1,2929	0,3986	1,4162
1857 Værøy	2,8503	1,2436	1,3762	0,0923	1,9124
1859 Flakstad	2,1055	0,9877	1,3808	0,1166	1,3533
1860 Vestvågøy	1,1662	1,0668	1,1796	0,2134	1,2673
1865 Vågan	2,0500	1,1981	1,2974	0,2846	1,0066
1866 Hadsel	1,1545	1,1001	1,3175	0,2985	1,1666
1867 Bø	1,3119	1,2307	1,8752	0,3538	1,7034
1868 Øksnes	1,7852	1,1894	1,0767	0,1883	1,8738
1870 Sortland	1,4159	0,9689	1,0306	0,3954	1,4901
1871 Andøy	1,8213	1,0627	1,3401	0,1989	1,3302
1874 Moskenes	1,7275	1,2089	1,5630	0,0571	0,9465
Nordland	1,5091	1,0283	1,1372	0,2832	1,2528
1901 Harstad	0,8358	1,0567	0,9074	0,3145	0,8486
1902 Tromsø	0,9144	0,9832	0,6909	0,5041	0,5406
1911 Kvæfjord	2,3791	1,1171	1,1625	0,2008	11,1935
1913 Skånland	2,1239	0,9830	1,3277	0,2205	2,7899
1915 Bjarkøy	3,0388	0,9869	2,1965	1,0251	1,0624
1917 Ibestad	2,0126	1,2807	1,8880	0,3118	1,7234
1919 Gratangen	2,3370	1,0410	1,9738	0,2974	1,7930
1920 Lavangen	2,1227	1,0262	1,8984	0,2998	2,4856
1922 Bardu	1,5566	0,9199	0,9061	0,2389	1,6139
1923 Salangen	1,5557	1,3529	1,2582	0,3513	2,4062
1924 Målselv	2,6634	1,0904	1,0681	0,0772	0,9390
1925 Sørreisa	1,5613	1,0306	1,1045	0,5353	1,3655
1926 Dyrøy	3,1294	1,0248	2,0972	0,1331	1,9858
1927 Tranøy	3,1974	0,9706	1,6458	0,2100	2,2637
1928 Torsken	3,1370	1,0222	1,9649	0,2655	1,6506
1929 Berg	2,4367	1,1716	1,6104	0,0338	1,1210
1931 Lenvik	2,2860	1,1005	1,0967	0,2547	1,4422
1933 Balsfjord	2,8086	1,1870	1,3806	0,0925	1,5334
1936 Karlsøy	3,4129	1,0573	1,1903	0,4046	1,1981
1938 Lyngen	2,6039	1,1703	1,2806	0,1194	2,6997
1939 Storfjord	2,9516	1,2285	1,1126	0,1950	1,1755
1940 Kåfjord	1,5371	1,1538	1,4341	0,0899	1,7389
1941 Skjervøy	2,4678	1,0989	1,0215	0,1826	1,4195
1942 Nordreisa	2,1530	1,1686	1,2192	0,1590	1,9768
1943 Kvænangen	4,7007	1,1306	1,7429	0,0489	2,8398
Troms	1,5595	1,0482	0,9819	0,3487	1,2801
2002 Vardø	0,6556	1,5621	1,4964	0,3477	0,9609
2003 Vadsø	0,5423	1,2386	0,8864	0,5213	0,8736
2004 Hammerfest	1,1320	1,0975	0,8800	0,5256	0,7978

Tabell D-k: Indeks for beregnet utgiftsbehov. Kommunene 2006.

Kommune	Indeks PU under 16 år <i>21</i>	Indeks land- bruk <i>22</i>	Indeks ber. utg.behov ikke alders- kriterier <i>23</i>
1848 Steigen	1,0438	4,9460	1,5396
1849 Hamarøy	0,5310	3,2738	2,0059
1850 Tysfjord	0,4534	2,2077	2,3265
1851 Lødingen	1,6601	1,3844	1,5105
1852 Tjeldsund	1,3721	2,5644	2,1725
1853 Evenes	1,3760	3,7387	1,9887
1854 Ballangen	0,3563	3,0959	1,3996
1856 Røst	0,0000	1,6598	2,4442
1857 Værøy	2,6242	0,9105	2,3637
1859 Flakstad	1,3264	2,3340	1,6606
1860 Vestvågøy	1,2680	1,8481	1,0604
1865 Vågan	0,9712	0,8477	1,0984
1866 Hadsel	0,6064	1,6870	1,1248
1867 Bø	0,9739	3,0045	1,5130
1868 Øksnes	1,2856	1,2526	1,3366
1870 Sortland	1,4313	1,3090	1,1229
1871 Andøy	1,2777	1,9057	1,3094
1874 Moskenes	2,4352	0,3436	1,6423
Nordland	1,0538	1,5445	1,1911
1901 Harstad	0,7594	0,4563	0,8580
1902 Tromsø	0,9818	0,3427	0,7943
1911 Kvæfjord	2,5388	2,4946	3,7022
1913 Skånland	1,3201	2,5204	1,7633
1915 Bjarkøy	1,8222	4,3435	2,8945
1917 Ibestad	1,1824	3,4942	1,8359
1919 Gratangen	1,5377	3,2993	1,9419
1920 Lavangen	0,9474	3,5882	2,1814
1922 Bardu	0,7549	2,5156	1,1885
1923 Salangen	0,0000	2,4669	1,6360
1924 Målselv	0,7321	2,6652	1,1569
1925 Sørreisa	0,5855	1,5239	1,1945
1926 Dyrøy	0,0000	3,7128	1,9453
1927 Tranøy	0,5974	3,3245	2,0885
1928 Torsken	1,8875	1,0644	2,3911
1929 Berg	0,0000	0,8076	2,5184
1931 Lenvik	1,7669	1,1881	1,2136
1933 Balsfjord	1,0520	4,1625	1,4478
1936 Karlsøy	2,0550	2,7901	1,8088
1938 Lyngen	1,5435	2,9839	1,8262
1939 Storfjord	0,0000	3,2660	1,6311
1940 Kåfjord	1,2783	3,8434	1,6842
1941 Skjervøy	1,9478	0,8213	1,3751
1942 Nordreisa	2,0550	2,9231	1,4555
1943 Kvænangen	3,4793	4,8090	2,4206
Troms	1,0978	1,3340	1,1733
2002 Vardø	0,0000	0,5925	1,3064
2003 Vadsø	0,6309	0,9944	0,9480
2004 Hammerfest	1,4738	0,2107	0,8889

Tabell D-k: Indeks for beregnet utgiftsbehov. Kommunene 2006.

Kommune	Andel innb. 2006 (promille)	Indeks innb. 0-5 år	Indeks innb. 6-15 år	Indeks innb. 16-66 år	Indeks innb. 67-79 år
	1	2	3	4	5
2011 Kautokeino	0,6461	1,0813	1,0316	1,0499	0,7693
2012 Alta	3,8552	1,2246	1,2039	0,9960	0,7715
2014 Loppa	0,2614	0,7039	0,9216	0,9540	1,5387
2015 Hasvik	0,2226	0,7620	0,9956	0,9809	1,3349
2017 Kvalsund	0,2306	0,7232	0,8776	0,9937	1,5110
2018 Måsøy	0,2965	0,7369	0,9424	0,9775	1,5465
2019 Nordkapp	0,7176	0,9134	1,0406	0,9761	1,1852
2020 Porsanger	0,9099	0,9480	0,9355	1,0303	0,9996
2021 Karasjok	0,6226	0,9790	1,1711	0,9893	1,0205
2022 Lebesby	0,2998	1,0071	0,9215	0,9822	1,3076
2023 Gamvik	0,2319	0,6943	1,0112	1,0079	1,1822
2024 Berlevåg	0,2379	0,9184	0,9518	0,9645	1,3460
2025 Tana	0,6478	0,8832	0,9892	0,9997	1,2141
2027 Nesseby	0,1922	0,5384	0,8522	0,9764	1,6259
2028 Båtsfjord	0,4679	1,0754	0,9714	1,0284	0,9473
2030 Sør-Varanger	2,0396	0,9670	1,0615	0,9966	1,0350
Finnmark	15,7184	1,0130	1,0659	1,0022	1,0019
Hele landet	1 000	1,0000	1,0000	1,0000	1,0000

Tabell D-k: Indeks for beregnet utgiftsbehov. Kommunene 2006.

Kommune	Indeks innb. 80-89 år	Indeks innb. over 90 år	Indeks ber. utg.behov alders- kriterier	Andel innb. 2005 (promille)	Indeks basis- kriterium
	6	7	8	9	10
2011 Kautokeino	0,4850	0,5027	0,8678	0,6506	3,5661
2012 Alta	0,5171	0,5391	0,9461	3,8269	0,6063
2014 Loppa	1,4881	0,7454	1,0860	0,2748	8,4420
2015 Hasvik	1,0679	1,0212	1,0410	0,2277	10,1884
2017 Kvalsund	0,9841	0,8450	0,9845	0,2345	9,8959
2018 Måsøy	0,9474	0,7666	1,0021	0,3024	7,6724
2019 Nordkapp	1,0766	0,7241	1,0280	0,7414	3,1296
2020 Porsanger	0,8788	0,6068	0,9264	0,9333	2,4861
2021 Karasjok	0,6856	0,4695	0,9789	0,6244	3,7161
2022 Lebesby	0,9372	0,7584	0,9719	0,3104	7,4739
2023 Gamvik	0,8388	2,1008	1,0632	0,2418	9,5939
2024 Berlevåg	1,1582	1,0920	1,0473	0,2460	9,4330
2025 Tana	0,8173	0,9525	0,9798	0,6593	3,5191
2027 Nesseby	1,4053	1,1826	1,0795	0,1956	11,8620
2028 Båtsfjord	0,6698	0,5553	0,8972	0,4743	4,8914
2030 Sør-Varanger	0,8636	0,8439	0,9930	2,0543	1,1294
Finnmark	0,7562	0,7438	0,9666	15,8637	2,7789
Hele landet	1,0000	1,0000	1,0000	1 000	1,0000

Tabell D-k: Indeks for beregnet utgiftsbehov. Kommunene 2006.

Kommune	Indeks urban- kriterium	Indeks skilte og sep. 16-59 år	Indeks arbeids- ledige 16-59 år	Indeks beregnet reisetid	Indeks reiseavst. innen sone
	<i>11</i>	<i>12</i>	<i>13</i>	<i>14</i>	<i>15</i>
2011 Kautokeino	0,5992	0,4299	2,4531	1,2973	3,0239
2012 Alta	0,8540	0,9764	1,1193	1,4152	1,8644
2014 Loppa	0,5043	1,0299	2,3719	4,5845	7,5111
2015 Hasvik	0,4857	0,9651	2,4041	1,3846	3,2650
2017 Kvalsund	0,4886	1,1363	1,3902	1,9200	4,0402
2018 Måsøy	0,5141	0,8369	2,0942	1,9441	2,4926
2019 Nordkapp	0,6150	1,0197	2,0027	1,4868	1,1017
2020 Porsanger	0,6440	1,1133	1,4193	1,4696	3,1141
2021 Karasjøk	0,5943	0,9281	1,5085	0,4449	0,8758
2022 Lebesby	0,5168	1,0834	2,2194	2,9497	6,9522
2023 Gamvik	0,4916	1,0328	2,5420	2,4895	3,6025
2024 Berlevåg	0,4933	0,9748	2,0136	0,2296	0,4490
2025 Tana	0,6008	0,8940	1,2561	1,7537	4,0247
2027 Nesseby	0,4712	0,9704	1,3402	1,3367	2,1872
2028 Båtsfjord	0,5625	0,9478	3,3941	0,1861	0,3087
2030 Sør-Varanger	0,7541	0,9937	1,3540	1,6574	2,7324
Finnmark	0,6961	0,9564	1,5440	1,2962	2,0699
Hele landet	1,0000	1,0000	1,0000	1,0000	1,0000

Tabell D-k: Indeks for beregnet utgiftsbehov. Kommunene 2006.

Kommune	Indeks reiseavst. til nabo- krets	Indeks dødelig- het	Indeks ikke-gifte 67 år og over	Indeks inn- vandrere	Indeks PU 16 år og over
	16	17	18	19	20
2011 Kautokeino	4,7095	1,1451	0,6212	0,0686	1,1379
2012 Alta	2,0996	1,0708	0,7289	0,2217	1,4187
2014 Loppa	5,8489	1,2511	1,2898	0,2166	1,5713
2015 Hasvik	1,8328	1,3841	1,5567	0,4901	0,8127
2017 Kvalsund	7,3999	0,9777	1,4837	0,1270	1,8419
2018 Måsøy	1,4329	1,2318	1,4680	0,4183	1,8361
2019 Nordkapp	1,6708	1,4301	1,2021	0,2911	0,9986
2020 Porsanger	2,3930	1,3510	0,9230	0,1754	0,8594
2021 Karasjok	2,3604	1,0556	0,8755	0,0715	1,3834
2022 Lebesby	4,1423	1,2000	1,4087	0,2637	0,5962
2023 Gamvik	5,5502	1,4218	1,2603	0,2154	1,0204
2024 Berlevåg	0,8661	1,2815	1,4682	0,0908	1,7558
2025 Tana	5,5357	1,2604	1,1608	0,0790	1,5908
2027 Nesseby	3,0440	1,1720	2,0326	0,3043	1,8925
2028 Båtsfjord	0,6184	1,5102	0,9639	0,4863	1,4307
2030 Sør-Varanger	2,3629	1,2414	1,0934	0,4021	1,0811
Finnmark	2,2575	1,2048	0,9891	0,3091	1,1745
Hele landet	1,0000	1,0000	1,0000	1,0000	1,0000

Tabell D-k: Indeks for beregnet utgiftsbehov. Kommunene 2006.

Kommune	Indeks PU under 16 år	Indeks land- bruk	Indeks ber. utg.behov ikke alders- kriterier
	21	22	23
2011 Kautokeino	0,3253	5,1971	1,4398
2012 Alta	1,1061	1,2046	1,1120
2014 Loppa	0,7701	1,9876	2,4362
2015 Hasvik	2,7881	1,6254	1,9883
2017 Kvalsund	0,0000	4,1451	2,4165
2018 Måsøy	1,3997	1,3929	1,9199
2019 Nordkapp	2,2838	0,4219	1,2800
2020 Porsanger	0,0000	2,9860	1,2624
2021 Karasjok	1,6949	4,1243	1,3421
2022 Lebesby	0,0000	4,4246	1,9910
2023 Gamvik	3,5005	2,4769	2,2127
2024 Berlevåg	0,8605	1,4966	1,8766
2025 Tana	2,2470	5,2928	1,7369
2027 Nesseby	1,0820	5,7455	2,4218
2028 Båtsfjord	1,3385	0,9682	1,4214
2030 Sør-Varanger	0,7211	1,1247	1,1737
Finnmark	1,0806	1,7500	1,2908
Hele landet	1,0000	1,0000	1,0000

Tabell E-k

Kriteriedata. Kommunene

I tabell E-k presenteres kriteriedata som ligger til grunn for beregningen av indeksverdiene som er presentert i tabell D-k.

Kolonne 1 - Totalt innbyggertall per 1. januar 2005

Tall fra Statistisk sentralbyrå (SSB). Befolkningsstatistikk 2005.

Kolonne 2 – Totalt innbyggertall per 1. januar 2006

Tall fra Statistisk sentralbyrå (SSB). Befolkningsstatistikk 2006.

Kolonne 3 - Basiskriteriet

Basiskriteriet har samme kriterieverdi for alle kommuner.

Kolonne 4-9 - Innbyggertall fordelt på aldersgrupper per 1. januar 2006

Statistikk fra Statistisk sentralbyrå. Befolkningsstatistikk 2006.

Kolonne 10 - Urbanitetskriterium

Folketall opphøyd i 1,2.

Kolonne 11 - Skilte og separerte 16 – 59 år per 1. januar 2005

Statistikk fra Statistisk sentralbyrå utarbeidet for Kommunal- og regionaldepartementet.

Kolonne 12 - Arbeidsledige 16 – 59 år

Som grunnlag for kriteriet benyttes årsgjennomsnitt i 2004 for registrerte arbeidsledige, yngre enn 60 år. Statistikk fra Statistisk sentralbyrå utarbeidet for Kommunal- og regionaldepartementet.

Tidligere har antall arbeidsledige 25-59 år blitt multiplisert med 1/3 og summert med antall arbeidsledige 16-24 år. Som følge av endringen i kostnadsnøkkelen for sosialtjenesten (knyttet til rus og psykiatri) brukes fra og med 2004 uvektede tall for arbeidsledige, jf. St. meld. nr. 6 (2003 – 2004).

Kolonne 13 – Beregnet reisetid

Beregnet reisetid er modellberegnet reisetid i minutter til kommunesenteret for alle innbyggerne i kommunen ut fra bestemte forutsetninger. Nærmere omtale er gitt i St.prp. nr. 62 (1999-2000) *Om kommuneøkonomien 2001 m.v.* Statistikk fra Statistisk sentralbyrå utført for Kommunal- og regionaldepartementet.

Kolonne 14 - Reiseavstand innen sone

Reiseavstand innen sone (i km) er modellberegnet reiseavstand til sonesenter. En sone er et geografisk sammenhengende område bestående av grunnkretser. Nærmere omtale av kriteriet er gitt i St.prp. nr. 62 (1999-2000) *Om kommuneøkonomien 2001 m.v.* Statistikk fra Statistisk sentralbyrå utført for Kommunal- og regionaldepartementet.

Kolonne 15 - Reiseavstand til nærmeste nabokrets

Reiseavstand til nærmeste nabokrets (i km) er innbyggernes avstand fra senter i egen grunnkrets til senter i nærmeste nabogrunnkrets innenfor samme sone summert for alle kommunens innbyggere. Nærmere omtale av kriteriet er gitt i St.prp. nr. 62 (1999-2000) *Om kommuneøkonomien 2001 m.v.* Statistikk fra Statistisk sentralbyrå utført for Kommunal- og regionaldepartementet.

Kolonne 16 - Alders- og kjønnsstandardisert dødelighet

Alders- og kjønnsstandardisert dødelighet for hele befolkningen, gjennomsnitt for årene 2000-2004. Statistikk fra Statistisk sentralbyrå utarbeidet for Kommunal- og regionaldepartementet.

Kolonne 17 - Ikke-gifte 67 år og over per 1. januar 2005

Definisjon av ikke-gift: aldri tidligere gift, skilt, separert (inklusive skilt, separert, gjenlevende partner), enker og enkemenn. Statistikk fra Statistisk sentralbyrå utarbeidet for Kommunal- og regionaldepartementet.

Kolonne 18 – Personer med innvandrerbakgrunn fra ikke-vestlige land

Definert som førstegenerasjons innvandrere uten flyktningstatus fra ikke-industrialiserte land bosatt i Norge per 1. januar 2005, og førstegenerasjons innvandrere med flyktningstatus (både fra ikke-industrialiserte og industrialiserte land) bosatt i Norge før 1. januar 2000. Definisjon av person fra ikke-industrialisert land: personen selv, evt. mors, evt. fars fødeland er Asia, Afrika, Mellom- og Sør-Amerika eller Tyrkia. Statistikk utarbeidet av Statistisk sentralbyrå for Kommunal- og regionaldepartementet.

Kolonne 19 - Antall mennesker med psykisk utviklingshemning 16 år og eldre

Tallmaterialet er per 1. januar 2005.

Kolonne 20 - Antall mennesker med psykisk utviklingshemning 0 – 15 år

Tallmaterialet er per 1. januar 2005.

Kolonne 21 – 24 Landbrukskriteriet

Landbrukskriteriet består av fire bakenforliggende kriterier: dyrket areal (30 prosent vekt), antall driftsenheter (20 prosent vekt), antall landbrukseiendommer (40 prosent vekt) og kommunenes areal (10 prosent vekt). Disse fire bakenforliggende kriteriene er vist som fire kolonner i tabell E. I tabell D er disse sammenvektet til ett landbrukskriterium. Landbrukskriteriet beregnes på følgende måte for den enkelte kommune:

$$\frac{\text{Dyrket areal i kom. X} * 0,3}{\text{Dyrket areal i landet}} + \frac{\text{Ant. Driftsenh. i kom. X} * 0,2}{\text{Antall driftsenh. i landet}} + \frac{\text{Ant. landbr.eiend. i kom. X} * 0,4}{\text{Antall landbr.eiend. i landet}} + \frac{\text{Areal i kom. X} * 0,1}{\text{Areal i landet}}$$

Kolonne 25 - Inndeling i geografisk virkeområde for distriktpolitiske virkemiddel

Gradering A-D.

Kolonne 26 - Skatt i prosent av landsgjennomsnittet i 2004

Tabell E-k: Kriteriedata for kommunene 2006. RNB.

Kommune	Innbygger- tall per 1.1.2005	Innbygger- tall per 1.1.2006	Basis- kriteriet	Innbyggere (per 1.1.2006) fordelt etter alder:					
				0 - 5	6 - 15	16 - 66	67 - 79	80 - 89	Over 89
	1	2	3	4	5	6	7	8	9
0101 Halden	27 582	27 722	1	1 927	3 578	18 008	2 671	1 356	182
0104 Moss	28 040	28 182	1	1 910	3 529	18 705	2 720	1 127	191
0105 Sarpsborg	49 753	50 115	1	3 520	6 454	33 039	4 735	2 057	310
0106 Fredrikstad	70 418	70 791	1	4 906	9 293	46 259	6 867	2 982	484
0111 Hvaler	3 773	3 821	1	215	470	2 608	372	140	16
0118 Aremark	1 425	1 456	1	112	192	910	145	82	15
0119 Marker	3 439	3 505	1	229	459	2 224	374	190	29
0121 Rømskog	667	670	1	39	82	394	94	55	6
0122 Trøgstad	4 962	5 013	1	344	633	3 330	439	238	29
0123 Spydeberg	4 798	4 856	1	341	676	3 244	382	190	23
0124 Askim	14 089	14 184	1	1 001	1 888	9 490	1 157	562	86
0125 Eidsberg	10 203	10 267	1	752	1 358	6 719	924	434	80
0127 Skiptvet	3 355	3 400	1	255	479	2 239	273	137	17
0128 Rakkestad	7 284	7 366	1	550	956	4 755	723	324	58
0135 Råde	6 465	6 544	1	456	875	4 241	661	269	42
0136 Rygge	13 712	13 862	1	1 048	2 002	8 922	1 320	518	52
0137 Våler	4 020	4 071	1	287	660	2 719	282	111	12
0138 Hobøl	4 557	4 564	1	351	672	3 096	312	112	21
Østfold	258 542	260 389	18	18 243	34 256	170 902	24 451	10 884	1 653
0211 Vestby	12 990	13 159	1	1 093	1 891	8 978	838	312	47
0213 Ski	26 800	27 010	1	2 266	4 053	17 848	2 085	682	76
0214 Ås	14 472	14 530	1	1 169	2 245	9 537	1 114	407	58
0215 Frogn	13 358	13 585	1	978	2 114	8 972	1 085	383	53
0216 Nesodden	16 231	16 541	1	1 249	2 659	10 987	1 173	421	52
0217 Oppegård	23 586	23 897	1	1 963	3 557	15 676	1 919	712	70
0219 Bærum	104 690	105 928	1	8 846	15 224	67 719	8 988	4 538	613
0220 Asker	50 858	51 484	1	4 170	8 083	33 288	4 169	1 577	197
0221 Aurskog-Høland	13 275	13 379	1	909	1 829	8 736	1 260	558	87
0226 Sørum	12 925	13 367	1	1 082	1 977	8 855	991	400	62
0227 Fet	9 567	9 734	1	716	1 418	6 529	775	263	33
0228 Rælingen	14 797	14 857	1	1 158	1 956	10 377	1 002	331	33
0229 Enebakk	9 297	9 442	1	715	1 460	6 523	525	192	27
0230 Lørenskog	30 675	30 929	1	2 389	4 442	21 054	2 202	754	88
0231 Skedsmo	42 094	43 201	1	3 615	5 839	28 713	3 476	1 374	184
0233 Nittedal	19 578	19 722	1	1 659	3 142	13 150	1 313	410	48
0234 Gjerdrum	5 064	5 214	1	437	870	3 405	363	126	13
0235 Ullensaker	24 556	25 269	1	2 395	3 423	16 954	1 809	611	77
0236 Nes	18 025	18 022	1	1 338	2 656	11 873	1 409	658	88
0237 Eidsvoll	18 637	18 923	1	1 417	2 464	12 707	1 552	674	109
0238 Nannestad	10 141	10 321	1	892	1 518	6 876	674	308	53
0239 Hurdal	2 602	2 611	1	164	353	1 666	261	143	24
Akershus	494 218	501 125	22	40 620	73 173	330 423	38 983	15 834	2 092
0301 Oslo	529 846	538 411	1	43 194	54 417	379 768	36 623	20 440	3 969
0402 Kongsvinger	17 279	17 224	1	1 069	2 105	11 427	1 779	769	75
0403 Hamar	27 439	27 593	1	1 687	3 259	18 038	2 901	1 489	219
0412 Ringsaker	31 824	31 923	1	2 193	4 434	20 656	3 071	1 379	190
0415 Løten	7 271	7 290	1	453	971	4 818	657	351	40
0417 Stange	18 427	18 591	1	1 233	2 439	12 128	1 852	821	118

Tabell E-k: Kriteriedata for kommunene 2006. RNB.

Kommune	Urbanitets- kriterium	Skilte og separerte 16 - 59 år	Arbeids- ledige 16 - 59 år	Be- regnet reisetid	Reiseavst. innen sone	Reiseavst. til nabo- krets	Dødelig- het	Ikke-gifte 67 år og over
	10	11	12	13	14	15	16	17
0101 Halden	213 182	1 978	586	127 982	67	58	220	2 104
0104 Moss	217 437	2 458	597	86 887	30	16	236	1 954
0105 Sarpsborg	432 696	3 957	984	271 650	124	66	405	3 477
0106 Fredrikstad	656 478	5 481	1 529	482 930	191	98	570	5 043
0111 Hvaler	19 590	278	65	38 739	29	12	29	242
0118 Aremark	6 089	70	25	7 427	8	8	12	103
0119 Marker	17 527	215	34	18 902	20	13	28	287
0121 Rømskog	2 449	25	5	1 817	2	2	5	58
0122 Trøgstad	27 214	342	60	22 375	19	12	37	375
0123 Spydeberg	26 138	312	57	13 664	16	11	37	278
0124 Askim	95 204	1 163	252	34 263	21	21	114	942
0125 Eidsberg	64 636	767	137	51 090	40	18	81	700
0127 Skiptvet	17 015	227	42	12 264	12	9	25	212
0128 Rakkestad	43 136	471	110	38 509	27	16	65	559
0135 Råde	37 384	413	80	31 686	20	9	45	409
0136 Rygge	92 155	998	219	61 401	40	16	103	830
0137 Våler	21 138	252	51	27 312	34	11	33	193
0138 Hobøl	24 571	329	71	26 135	30	11	38	193
Østfold	2 014 040	19 736	4 903	1 355 033	728	407	2 083	17 959
0211 Vestby	86 364	1 003	200	86 080	41	14	96	525
0213 Ski	205 950	1 873	394	137 964	50	29	189	1 160
0214 Ås	98 318	873	195	83 937	44	17	102	646
0215 Frogn	89 308	1 061	190	52 679	26	18	101	680
0216 Nesodden	112 827	1 265	252	97 102	27	18	118	714
0217 Oppegård	176 679	1 535	291	90 505	44	26	164	1 083
0219 Bærum	1 056 541	6 550	1 191	713 040	192	60	658	6 372
0220 Asker	444 254	3 223	594	316 988	75	62	330	2 338
0221 Aurskog-Høland	88 642	853	183	141 038	54	38	99	943
0226 Sørum	85 845	896	165	118 832	42	33	93	628
0227 Fet	59 832	596	131	49 374	31	20	75	441
0228 Rælingen	100 974	1 209	286	74 746	26	13	114	597
0229 Enebakk	57 811	704	146	82 353	31	13	73	334
0230 Lørenskog	242 182	2 404	631	130 731	47	26	227	1 283
0231 Skedsmo	354 050	3 126	745	240 762	64	26	327	2 289
0233 Nittedal	141 293	1 431	272	126 611	49	21	149	747
0234 Gjerdrum	27 886	311	62	18 757	15	8	39	204
0235 Ullensaker	185 434	1 922	426	138 838	57	36	183	1 103
0236 Nes	127 953	1 202	292	173 806	90	38	144	1 004
0237 Eidsvoll	133 184	1 492	297	153 780	58	28	159	1 194
0238 Nannestad	64 165	731	154	67 270	26	21	80	511
0239 Hurdal	12 542	171	34	20 684	16	10	17	223
Akershus	3 952 034	34 431	7 131	3 115 877	1 106	578	3 537	25 019
0301 Oslo	7 395 705	40 873	13 879	4 481 812	1 020	422	4 279	35 579
0402 Kongsvinger	121 625	1 389	348	140 464	103	38	168	1 391
0403 Hamar	211 857	2 087	400	116 958	50	23	193	2 382
0412 Ringsaker	253 108	1 989	457	320 132	142	59	266	2 255
0415 Løten	43 044	465	100	28 741	29	13	56	539
0417 Stange	131 385	1 109	253	172 285	76	32	143	1 311

Tabell E-k: Kriteriedata for kommunene 2006. RNB.

Kommune	Inn- vandrerer	PU 16 år og over	PU under 16 år	Total areal	Antall drifts- enheter	Antall landbruks- eiendommer	Areal dyrket mark	Priori- terings- område
	18	19	20	21	22	23	24	25
0101 Halden	694	114	25	642	247	644	62	
0104 Moss	1 245	110	46	64	18	62	6	
0105 Sarpsborg	1 491	184	40	406	344	783	81	
0106 Fredrikstad	1 932	222	57	288	317	820	69	
0111 Hvaler	11	17	10	90	28	245	3	
0118 Aremark	2	6	1	319	86	218	19	C
0119 Marker	44	16	4	413	160	420	41	C
0121 Rømskog	3	3	0	183	20	101	3	C
0122 Trøgstad	42	29	5	205	199	499	68	
0123 Spydeberg	72	18	5	142	123	274	37	
0124 Askim	610	31	10	69	109	252	27	
0125 Eidsberg	218	51	12	236	302	622	76	
0127 Skiptvet	37	11	4	101	167	327	35	
0128 Rakkestad	172	55	4	435	361	738	116	
0135 Råde	47	13	7	119	152	329	34	
0136 Rygge	363	45	12	74	113	247	26	
0137 Våler	55	14	8	257	130	319	34	
0138 Hobøl	94	14	7	140	104	267	31	
Østfold	7 132	953	257	4 183	2 980	7 167	768	
0211 Vestby	270	30	11	134	134	317	41	
0213 Ski	818	54	22	166	118	308	33	
0214 Ås	695	51	19	103	115	236	40	
0215 Frogn	204	31	19	86	56	172	12	
0216 Nesodden	294	39	19	62	22	133	6	
0217 Oppegård	627	44	14	37	5	31	1	
0219 Bærum	3 415	308	149	192	53	267	15	
0220 Asker	1 474	112	76	101	66	258	9	
0221 Aurskog-Høland	103	34	7	962	434	1 150	102	
0226 Sørum	219	40	12	207	246	515	73	
0227 Fet	161	14	9	176	103	311	26	
0228 Rælingen	749	35	16	72	25	75	6	
0229 Enebakk	151	27	8	233	111	264	29	
0230 Lørenskog	1 753	61	23	71	26	92	6	
0231 Skedsmo	2 039	93	38	77	61	177	22	
0233 Nittedal	536	46	33	186	56	240	15	
0234 Gjerdrum	69	17	5	83	92	217	26	
0235 Ullensaker	725	56	23	253	268	642	88	
0236 Nes	260	52	13	637	459	1 278	139	
0237 Eidsvoll	274	70	24	457	226	850	51	
0238 Nannestad	184	43	8	341	172	490	52	
0239 Hurdal	14	7	2	285	60	263	7	
Akershus	15 034	1 264	550	4 921	2 908	8 286	799	
0301 Oslo	51 844	1 097	571	454	25	134	7	
0402 Kongsvinger	501	57	15	1 036	227	1 195	50	C
0403 Hamar	505	111	36	351	152	437	45	
0412 Ringsaker	291	147	31	1 281	747	1 683	183	
0415 Løten	61	21	12	369	175	645	47	
0417 Stange	197	85	15	724	362	1 367	101	

Tabell E-k: Kriteriedata for kommunene 2006. RNB.

Kommune	Skatt i pst av landsgj.
	26
0101 Halden	84,6
0104 Moss	91,3
0105 Sarpsborg	83,7
0106 Fredrikstad	90,2
0111 Hvaler	100,9
0118 Aremark	87,8
0119 Marker	85,1
0121 Rømskog	85,6
0122 Trøgstad	92,1
0123 Spydeberg	102,9
0124 Askim	97,9
0125 Eidsberg	89,6
0127 Skiptvet	87,6
0128 Rakkestad	88,3
0135 Råde	95,3
0136 Rygge	94,9
0137 Våler	91,1
0138 Hobøl	96,8
Østfold	115,7
0211 Vestby	101,4
0213 Ski	111,8
0214 Ås	104,0
0215 Frogn	116,0
0216 Nesodden	104,3
0217 Oppegård	124,8
0219 Bærum	145,1
0220 Asker	135,3
0221 Aurskog-Høland	85,2
0226 Sørum	106,3
0227 Fet	109,0
0228 Rælingen	107,3
0229 Enebakk	96,0
0230 Lørenskog	117,2
0231 Skedsmo	113,4
0233 Nittedal	110,9
0234 Gjerdrum	107,4
0235 Ullensaker	105,1
0236 Nes	92,1
0237 Eidsvoll	91,5
0238 Nannestad	94,4
0239 Hurdal	82,8
Akershus	118,0
0301 Oslo	129,5
0402 Kongsvinger	84,7
0403 Hamar	98,1
0412 Ringsaker	82,6
0415 Løten	77,8
0417 Stange	83,1

Tabell E-k: Kriteriedata for kommunene 2006. RNB.

Kommune	Innbygger- tall per 1.1.2005	Innbygger- tall per 1.1.2006	Basis- kriteriet	Innbyggere (per 1.1.2006) fordelt etter alder:					
				0 - 5	6 - 15	16 - 66	67 - 79	80 - 89	Over 89
	1	2	3	4	5	6	7	8	9
0418 Nord-Odal	5 073	5 051	1	307	605	3 222	622	263	32
0419 Sør-Odal	7 623	7 675	1	499	1 000	4 962	786	379	49
0420 Eidskog	6 499	6 453	1	384	877	4 023	740	351	78
0423 Grue	5 275	5 218	1	281	596	3 250	642	390	59
0425 Åsnes	7 779	7 714	1	405	878	4 830	1 007	520	74
0426 Våler	3 924	3 906	1	197	432	2 512	484	241	40
0427 Elverum	18 844	18 992	1	1 322	2 477	12 430	1 761	851	151
0428 Trysil	6 882	6 845	1	373	813	4 352	828	397	82
0429 Åmot	4 398	4 348	1	307	499	2 734	515	252	41
0430 Stor-Elvdal	2 832	2 797	1	144	319	1 771	357	169	37
0432 Rendalen	2 105	2 082	1	107	233	1 270	269	178	25
0434 Engerdal	1 499	1 497	1	101	195	910	194	84	13
0436 Tolga	1 778	1 755	1	108	279	1 070	166	118	14
0437 Tynset	5 405	5 368	1	355	738	3 417	561	245	52
0438 Alvdal	2 416	2 392	1	160	330	1 497	249	138	18
0439 Folldal	1 717	1 722	1	101	225	1 073	199	107	17
0441 Os	2 087	2 075	1	144	327	1 268	216	102	18
Hedmark	188 376	188 511	22	11 930	24 031	121 658	19 856	9 594	1 442
0501 Lillehammer	25 075	25 314	1	1 675	3 253	16 516	2 510	1 171	189
0502 Gjøvik	27 648	27 819	1	1 879	3 427	18 312	2 752	1 263	186
0511 Dovre	2 875	2 826	1	167	362	1 785	321	161	30
0512 Lesja	2 184	2 172	1	139	279	1 361	259	114	20
0513 Skjåk	2 394	2 376	1	165	265	1 507	276	129	34
0514 Lom	2 467	2 455	1	162	299	1 570	270	132	22
0515 Vågå	3 773	3 766	1	250	467	2 367	436	210	36
0516 Nord-Fron	5 896	5 843	1	381	750	3 767	620	287	38
0517 Sel	6 059	6 083	1	385	792	3 872	688	304	42
0519 Sør-Fron	3 271	3 231	1	206	415	2 012	366	197	35
0520 Ringebu	4 586	4 566	1	262	575	2 872	528	276	53
0521 Øyer	4 840	4 854	1	285	722	3 123	496	199	29
0522 Gausdal	6 175	6 202	1	406	806	3 932	687	320	51
0528 Østre Toten	14 604	14 453	1	905	1 841	9 295	1 528	777	107
0529 Vestre Toten	12 546	12 599	1	846	1 622	8 323	1 214	523	71
0532 Jevnaker	6 335	6 312	1	464	860	4 071	585	282	50
0533 Lunner	8 505	8 518	1	598	1 210	5 740	659	273	38
0534 Gran	13 010	13 066	1	880	1 685	8 481	1 264	657	99
0536 Søndre Land	6 008	5 977	1	380	765	3 818	644	314	56
0538 Nordre Land	6 847	6 737	1	380	834	4 309	788	374	52
0540 Sør-Aurdal	3 265	3 243	1	213	443	1 999	342	210	36
0541 Etnedal	1 397	1 389	1	86	162	834	210	80	17
0542 Nord-Aurdal	6 442	6 425	1	400	805	4 237	631	289	63
0543 Vestre Slidre	2 245	2 217	1	142	268	1 434	246	111	16
0544 Øystre Slidre	3 114	3 137	1	195	418	2 064	287	144	29
0545 Vang	1 613	1 624	1	89	222	1 044	148	101	20
Oppland	183 174	183 204	26	11 940	23 547	118 645	18 755	8 898	1 419
0602 Drammen	57 148	57 759	1	4 315	6 859	38 543	5 154	2 437	451
0604 Kongsberg	23 244	23 315	1	1 617	2 896	15 750	1 959	925	168
0605 Ringerike	28 079	28 197	1	1 742	3 486	18 549	2 827	1 394	199
0612 Hole	5 229	5 307	1	391	709	3 548	453	186	20

Tabell E-k: Kriteriedata for kommunene 2006. RNB.

Kommune	Urbanitets- kriterium	Skilte og separerte 16 - 59 år	Arbeids- ledige 16 - 59 år	Be- regnet reisetid	Reiseavst. innen sone	Reiseavst. til nabo- krets	Dødelig- het	Ikke-gifte 67 år og over
	10	11	12	13	14	15	16	17
0418 Nord-Odal	27 946	302	68	41 572	23	14	46	496
0419 Sør-Odal	45 557	525	124	50 050	50	27	71	633
0420 Eidskog	37 620	420	99	53 077	44	19	56	644
0423 Grue	29 286	338	81	35 762	43	17	43	565
0425 Åsnes	46 678	513	169	63 254	40	29	65	816
0426 Våler	20 534	238	70	20 648	23	19	38	421
0427 Elverum	134 961	1 372	291	105 147	59	39	137	1 401
0428 Trysil	40 296	397	136	86 010	89	34	55	653
0429 Åmot	23 545	260	94	33 008	38	13	36	456
0430 Stor-Elvdal	13 884	185	32	35 641	41	12	25	315
0432 Rendalen	9 725	105	18	27 405	28	13	22	272
0434 Engerdal	6 471	63	13	31 694	31	18	12	149
0436 Tolga	7 942	58	13	11 482	13	6	12	173
0437 Tynset	30 155	260	36	43 627	52	17	41	427
0438 Alvdal	11 474	112	21	12 177	12	7	18	211
0439 Folldal	7 616	75	17	9 546	11	6	14	170
0441 Os	9 626	91	24	18 898	18	10	16	167
Hedmark	1 264 333	12 353	2 861	1 457 578	1 014	467	1 533	15 847
0501 Lillehammer	190 147	1 645	330	110 119	66	38	177	1 841
0502 Gjøvik	213 794	1 914	419	212 473	96	50	223	2 112
0511 Dovre	14 137	186	45	23 183	25	8	23	267
0512 Lesja	10 165	112	19	25 052	30	11	19	207
0513 Skjåk	11 349	118	26	13 641	15	7	20	226
0514 Lom	11 765	80	25	20 686	21	10	23	232
0515 Vågå	19 590	153	60	21 492	24	13	28	338
0516 Nord-Fron	33 471	326	83	43 437	42	15	49	489
0517 Sel	34 584	308	102	56 948	47	15	44	499
0519 Sør-Fron	16 505	159	48	18 452	17	11	23	295
0520 Ringebu	24 758	202	58	34 900	23	15	35	456
0521 Øyer	26 413	256	56	35 555	39	12	37	313
0522 Gausdal	35 381	323	69	50 294	43	17	47	513
0528 Østre Toten	99 395	879	215	130 858	57	33	117	1 217
0529 Vestre Toten	82 834	858	196	69 031	47	17	113	861
0532 Jevnaker	36 483	507	69	28 646	18	10	55	474
0533 Lunner	51 953	589	120	54 863	25	18	67	482
0534 Gran	86 523	896	150	88 060	64	28	112	1 057
0536 Søndre Land	34 235	365	61	52 476	37	27	54	528
0538 Nordre Land	40 050	422	66	53 388	58	27	61	638
0540 Sør-Aurdal	16 469	165	25	43 953	52	12	27	334
0541 Etnedal	5 946	75	15	12 933	14	9	10	162
0542 Nord-Aurdal	37 224	464	60	45 310	48	16	58	498
0543 Vestre Slidre	10 507	138	21	16 602	16	9	22	187
0544 Øystre Slidre	15 559	189	19	27 836	43	13	20	246
0545 Vang	7 066	77	14	17 855	18	7	14	151
Oppland	1 166 303	11 406	2 371	1 308 043	985	447	1 478	14 623
0602 Drammen	510 977	4 808	1 297	307 926	85	32	453	4 156
0604 Kongsberg	173 609	1 643	353	152 497	68	33	162	1 484
0605 Ringerike	217 800	2 109	377	266 038	128	79	223	2 181
0612 Hole	28 980	353	60	30 899	31	18	42	281

Tabell E-k: Kriteriedata for kommunene 2006. RNB.

Kommune	Inn- vandrerere	PU 16 år og over	PU under 16 år	Total areal	Antall drifts- enheter	Antall landbruks- eiendommer	Areal dyrket mark	Priori- terings- område
	18	19	20	21	22	23	24	25
0418 Nord-Odal	23	38	3	508	159	722	25	
0419 Sør-Odal	40	28	12	517	252	899	65	
0420 Eidskog	63	42	14	641	219	908	37	C
0423 Grue	65	33	9	837	242	837	67	C
0425 Åsnes	69	43	9	1 041	406	1 458	98	C
0426 Våler	19	16	3	705	196	686	49	C
0427 Elverum	290	49	11	1 229	196	1 365	45	
0428 Trysil	22	46	2	3 014	131	1 248	20	B
0429 Åmot	49	17	5	1 340	97	484	18	B
0430 Stor-Elvdal	16	10	3	2 166	106	536	21	B
0432 Rendalen	10	9	0	3 180	109	637	22	B
0434 Engerdal	15	3	1	2 197	77	292	14	B
0436 Tolga	41	6	0	1 123	155	312	32	B
0437 Tynset	56	40	6	1 880	269	808	56	B
0438 Alvdal	4	10	2	943	169	417	29	B
0439 Folldal	9	3	3	1 275	136	313	25	B
0441 Os	28	14	1	1 041	165	359	31	B
Hedmark	2 374	828	193	27 398	4 747	17 608	1 080	
0501 Lillehammer	435	91	20	477	191	609	32	
0502 Gjøvik	700	92	27	672	397	1 062	71	
0511 Dovre	19	11	0	1 364	176	311	30	B
0512 Lesja	8	13	1	2 259	243	408	41	B
0513 Skjåk	18	9	0	2 076	178	355	26	B
0514 Lom	5	7	1	1 969	182	328	23	B
0515 Vågå	13	22	2	1 330	232	462	35	B
0516 Nord-Fron	36	24	7	1 141	291	638	46	B
0517 Sel	39	38	7	905	241	577	35	B
0519 Sør-Fron	39	7	3	745	205	439	39	B
0520 Ringebu	30	24	8	1 248	288	607	48	C
0521 Øyer	61	20	2	640	185	416	32	D
0522 Gausdal	30	22	2	1 192	397	703	71	C
0528 Østre Toten	173	103	21	562	498	1 200	117	
0529 Vestre Toten	149	60	9	249	282	641	56	
0532 Jevnaker	106	16	2	224	72	254	15	
0533 Lunner	92	29	8	292	146	496	27	
0534 Gran	156	78	5	758	379	1 174	74	
0536 Søndre Land	33	113	8	728	161	623	26	C
0538 Nordre Land	23	33	4	955	251	966	45	C
0540 Sør-Aurdal	22	21	3	1 109	167	773	23	C
0541 Etnedal	4	7	0	459	95	420	15	C
0542 Nord-Aurdal	64	38	6	907	264	849	38	C
0543 Vestre Slidre	16	3	2	463	203	409	30	C
0544 Øystre Slidre	28	17	1	963	223	464	29	C
0545 Vang	16	13	1	1 505	149	282	21	C
Oppland	2 315	911	150	25 192	6 096	15 466	1 045	
0602 Drammen	4 010	130	37	138	60	217	12	
0604 Kongsberg	455	123	40	792	207	817	37	
0605 Ringerike	540	94	13	1 552	377	1 391	77	
0612 Hole	53	13	4	198	100	304	22	

Tabell E-k: Kriteriedata for kommunene 2006. RNB.

Kommune	Skatt i pst av landsgj.
	26
0418 Nord-Odal	77,8
0419 Sør-Odal	85,3
0420 Eidskog	72,5
0423 Grue	80,0
0425 Åsnes	78,2
0426 Våler	81,2
0427 Elverum	88,3
0428 Trysil	84,1
0429 Åmot	89,0
0430 Stor-Elvdal	83,6
0432 Rendalen	85,5
0434 Engerdal	67,4
0436 Tolga	65,2
0437 Tynset	86,9
0438 Alvdal	86,8
0439 Folldal	72,8
0441 Os	67,5
Hedmark	84,7
0501 Lillehammer	98,4
0502 Gjøvik	89,1
0511 Dovre	77,3
0512 Lesja	77,3
0513 Skjåk	86,9
0514 Lom	83,1
0515 Vågå	78,1
0516 Nord-Fron	97,4
0517 Sel	73,6
0519 Sør-Fron	91,2
0520 Ringebru	87,2
0521 Øyer	92,1
0522 Gausdal	80,5
0528 Østre Toten	82,6
0529 Vestre Toten	87,2
0532 Jevnaker	87,9
0533 Lunner	92,4
0534 Gran	84,8
0536 Søndre Land	73,3
0538 Nordre Land	80,6
0540 Sør-Aurdal	83,7
0541 Etnedal	76,5
0542 Nord-Aurdal	95,1
0543 Vestre Slidre	90,4
0544 Øystre Slidre	94,1
0545 Vang	101,5
Oppland	87,8
0602 Drammen	101,8
0604 Kongsberg	110,0
0605 Ringerike	97,7
0612 Hole	138,3

Tabell E-k: Kriteriedata for kommunene 2006. RNB.

Kommune	Innbygger- tall per 1.1.2005	Innbygger- tall per 1.1.2006	Basis- kriteriet	Innbyggere (per 1.1.2006) fordelt etter alder:					
				0 - 5	6 - 15	16 - 66	67 - 79	80 - 89	Over 89
	1	2	3	4	5	6	7	8	9
0615 Flå	1 014	998	1	52	118	623	143	55	7
0616 Nes	3 485	3 524	1	213	471	2 236	371	198	35
0617 Gol	4 375	4 404	1	308	534	2 862	419	219	62
0618 Hemsedal	1 909	1 947	1	148	293	1 262	149	77	18
0619 Ål	4 670	4 662	1	315	658	2 920	463	256	50
0620 Hol	4 557	4 500	1	321	549	2 935	425	243	27
0621 Sigdal	3 537	3 501	1	226	437	2 215	367	218	38
0622 Krødsherad	2 151	2 127	1	114	265	1 432	192	111	13
0623 Modum	12 541	12 585	1	830	1 468	8 433	1 133	617	104
0624 Øvre Eiker	15 633	15 825	1	1 139	2 078	10 441	1 402	655	110
0625 Nedre Eiker	21 522	21 653	1	1 654	3 067	14 502	1 647	690	93
0626 Lier	21 725	21 874	1	1 657	3 255	14 398	1 694	763	107
0627 Røyken	17 280	17 594	1	1 489	2 697	11 718	1 217	424	49
0628 Hurum	8 799	8 913	1	609	1 324	5 815	740	372	53
0631 Flesberg	2 517	2 529	1	195	333	1 627	233	116	25
0632 Rollag	1 441	1 414	1	74	208	871	143	95	23
0633 Nore og Uvdal	2 635	2 597	1	172	351	1 573	304	167	30
Buskerud	243 491	245 225	21	17 581	32 056	162 253	21 435	10 218	1 682
0701 Horten	24 768	24 871	1	1 739	3 349	16 379	2 218	1 025	161
0702 Holmestrand	9 604	9 654	1	617	1 231	6 426	891	425	64
0704 Tønsberg	36 452	36 919	1	2 500	4 597	24 384	3 526	1 663	249
0706 Sandefjord	41 289	41 555	1	2 928	5 531	27 147	3 940	1 718	291
0709 Larvik	41 142	41 211	1	2 660	5 425	26 837	3 994	1 945	350
0711 Svelvik	6 441	6 465	1	436	959	4 317	517	209	27
0713 Sande	7 690	7 740	1	600	1 157	5 002	657	269	55
0714 Hof	3 048	3 079	1	250	423	2 024	223	135	24
0716 Re	8 182	8 243	1	640	1 226	5 478	551	296	52
0719 Andebu	5 083	5 147	1	390	766	3 366	387	212	26
0720 Stokke	10 014	10 127	1	745	1 517	6 790	711	316	48
0722 Nøtterøy	20 022	20 082	1	1 338	2 834	12 927	1 996	833	154
0723 Tjøme	4 582	4 566	1	262	684	2 998	420	182	20
0728 Lardal	2 419	2 445	1	177	300	1 575	246	132	15
Vestfold	220 736	222 104	14	15 282	29 999	145 650	20 277	9 360	1 536
0805 Porsgrunn	33 407	33 550	1	2 286	4 389	21 904	3 097	1 676	198
0806 Skien	50 676	50 761	1	3 436	6 686	33 447	4 555	2 291	346
0807 Notodden	12 359	12 314	1	817	1 429	7 885	1 273	791	119
0811 Siljan	2 372	2 362	1	157	372	1 546	196	85	6
0814 Bamble	14 154	14 104	1	949	2 018	9 556	1 082	431	68
0815 Kragerø	10 529	10 477	1	612	1 316	6 963	1 016	487	83
0817 Drangedal	4 143	4 163	1	269	536	2 629	421	255	53
0819 Nome	6 565	6 571	1	414	861	4 207	681	346	62
0821 Bø	5 249	5 307	1	356	645	3 552	490	233	31
0822 Sauherad	4 323	4 291	1	272	600	2 798	393	194	34
0826 Tinn	6 380	6 247	1	432	727	4 014	591	416	67
0827 Hjartdal	1 633	1 619	1	101	193	1 016	191	93	25
0828 Seljord	2 919	2 912	1	184	323	1 902	331	147	25
0829 Kviteseid	2 598	2 575	1	150	314	1 655	277	153	26
0830 Nissedal	1 408	1 407	1	78	200	913	126	74	16
0831 Fyresdal	1 353	1 369	1	83	211	864	134	70	7

Tabell E-k: Kriteriedata for kommunene 2006. RNB.

Kommune	Urbanitets- kriterium	Skilte og separerte 16 - 59 år	Arbeids- ledige 16 - 59 år	Be- regnet reisetid	Reiseavst. innen sone	Reiseavst. til nabo- krets	Dødelig- het	Ikke-gifte 67 år og over
	10	11	12	13	14	15	16	17
0615 Flå	4 048	64	6	5 549	6	3	9	113
0616 Nes	17 809	198	20	15 507	15	11	23	298
0617 Gol	23 398	308	38	17 462	13	13	29	338
0618 Hemsedal	8 649	88	17	7 756	8	10	14	115
0619 Ål	25 303	269	30	36 055	33	17	37	407
0620 Hol	24 571	261	38	59 740	35	14	36	346
0621 Sigdal	18 129	213	33	44 554	50	13	26	325
0622 Krødsherad	9 981	160	35	16 328	20	6	24	181
0623 Modum	82 794	1 001	172	84 561	44	25	104	924
0624 Øvre Eiker	107 858	1 217	259	97 313	45	34	128	1 058
0625 Nedre Eiker	158 292	1 713	386	78 011	47	23	177	1 155
0626 Lier	160 085	1 537	318	155 124	59	28	158	1 170
0627 Røyken	121 633	1 190	254	105 256	50	28	123	730
0628 Hurum	54 115	654	152	89 200	44	22	68	541
0631 Flesberg	12 052	124	37	23 916	22	15	16	172
0632 Rollag	6 172	87	18	13 077	12	5	9	131
0633 Nore og Uvdal	12 733	106	30	29 548	31	17	23	273
Buskerud	1 778 988	18 103	3 929	1 636 317	845	446	1 884	16 379
0701 Horten	187 357	2 067	522	104 303	41	25	204	1 634
0702 Holmestrand	60 109	820	154	52 583	31	13	81	629
0704 Tønsberg	297 897	2 970	728	187 786	72	46	281	2 745
0706 Sandefjord	345 940	3 528	928	167 097	88	36	338	2 905
0709 Larvik	344 463	3 267	643	282 362	91	65	308	3 103
0711 Svelvik	37 217	517	96	34 965	30	11	56	367
0713 Sande	46 037	560	106	41 582	19	18	56	446
0714 Hof	15 164	199	46	11 784	11	9	23	205
0716 Re	49 594	581	131	78 721	34	27	57	397
0719 Andebu	28 012	340	58	38 001	42	11	35	293
0720 Stokke	63 202	755	173	49 563	32	19	73	495
0722 Nøtterøy	145 147	1 514	362	95 309	45	33	139	1 319
0723 Tjøme	24 732	369	99	22 058	14	9	41	288
0728 Lardal	11 491	162	35	11 914	13	8	21	181
Vestfold	1 656 364	17 649	4 081	1 178 028	564	329	1 713	15 007
0805 Porsgrunn	268 290	2 756	812	195 413	63	33	270	2 459
0806 Skien	442 347	4 153	1 176	271 879	109	50	411	3 582
0807 Notodden	81 354	924	203	71 961	54	19	87	1 106
0811 Siljan	11 224	130	33	10 974	9	7	16	128
0814 Bamble	95 732	1 001	304	127 692	63	39	114	721
0815 Kragerø	67 122	813	250	103 072	60	37	90	856
0817 Drangedal	21 917	264	84	45 087	53	19	31	375
0819 Nome	38 079	445	104	47 504	18	16	49	544
0821 Bø	29 113	289	96	17 109	17	11	37	402
0822 Sauherad	23 064	269	94	29 839	41	13	36	309
0826 Tinn	36 795	442	143	79 924	54	15	54	616
0827 Hjartdal	7 171	52	15	14 531	18	8	10	168
0828 Seljord	14 397	167	44	21 950	23	13	22	269
0829 Kvitseid	12 519	142	31	21 649	23	11	20	263
0830 Nissedal	6 002	93	19	12 647	15	9	10	118
0831 Fyresdal	5 722	65	23	8 875	10	7	13	116

Tabell E-k: Kriteriedata for kommunene 2006. RNB.

Kommune	Inn- vandrerere	PU 16 år og over	PU under 16 år	Total areal	Antall drifts- enheter	Antall landbruks- eiendommer	Areal dyrket mark	Priori- terings- område
	18	19	20	21	22	23	24	25
0615 Flå	9	3	0	705	57	184	7	C
0616 Nes	39	13	1	810	127	465	15	C
0617 Gol	103	24	5	533	149	487	22	C
0618 Hemsedal	23	5	3	754	98	236	20	C
0619 Ål	19	23	3	1 171	225	550	35	C
0620 Hol	63	16	5	1 858	120	395	17	C
0621 Sigdal	6	9	6	842	225	590	33	C
0622 Krødsherad	11	12	3	375	63	242	10	D
0623 Modum	167	61	17	515	283	918	53	
0624 Øvre Eiker	239	56	29	457	283	793	50	
0625 Nedre Eiker	753	78	29	122	48	182	9	
0626 Lier	667	67	18	301	231	625	41	
0627 Røyken	287	58	18	113	71	233	15	
0628 Hurum	53	29	10	163	67	199	13	
0631 Flesberg	10	10	3	562	92	408	12	D
0632 Rollag	15	12	3	449	71	250	9	C
0633 Nore og Uvdal	5	5	0	2 502	162	543	19	C
Buskerud	7 527	841	247	14 912	3 116	10 029	528	
0701 Horten	628	90	28	70	86	199	21	
0702 Holmestrand	166	41	13	86	88	189	19	
0704 Tønsberg	776	144	41	107	168	376	42	
0706 Sandefjord	1 137	161	57	121	164	499	37	
0709 Larvik	956	157	56	535	411	1 003	78	
0711 Svelvik	108	26	24	58	30	105	3	
0713 Sande	86	40	12	178	160	366	35	
0714 Hof	23	11	1	163	75	198	14	
0716 Re	104	51	17	225	354	649	81	
0719 Andebu	73	23	11	186	141	345	24	
0720 Stokke	179	48	12	118	196	369	43	
0722 Nøtterøy	376	48	21	61	50	255	13	
0723 Tjøme	45	13	8	39	9	113	2	
0728 Lardal	34	6	0	278	106	310	21	
Vestfold	4 691	859	301	2 225	2 038	4 976	433	
0805 Porsgrunn	856	95	46	165	51	258	6	
0806 Skien	1 673	148	34	779	273	882	41	
0807 Notodden	137	63	13	919	161	582	19	C
0811 Siljan	10	9	2	214	52	130	7	
0814 Bamble	129	48	14	304	70	355	9	
0815 Kragerø	127	51	11	306	31	313	3	D
0817 Drangedal	37	15	4	1 063	102	595	11	C
0819 Nome	120	58	7	430	158	620	28	C
0821 Bø	115	18	3	263	157	531	23	C
0822 Sauherad	44	13	6	321	203	565	24	C
0826 Tinn	179	24	4	2 045	109	492	12	B
0827 Hjartdal	7	13	2	792	120	401	12	C
0828 Seljord	13	9	4	715	96	522	13	B
0829 Kviteseid	11	17	5	709	91	492	11	B
0830 Nissedal	7	7	3	905	33	278	4	B
0831 Fyresdal	2	8	0	1 281	54	322	7	B

Tabell E-k: Kriteriedata for kommunene 2006. RNB.

Kommune	Skatt i pst av landsgj.
	26
0615 Flå	88,5
0616 Nes	106,0
0617 Gol	106,8
0618 Hemsedal	130,8
0619 Ål	105,5
0620 Hol	137,5
0621 Sigdal	92,8
0622 Krødsherad	94,3
0623 Modum	94,0
0624 Øvre Eiker	92,4
0625 Nedre Eiker	89,0
0626 Lier	108,0
0627 Røyken	106,9
0628 Hurum	95,4
0631 Flesberg	91,1
0632 Rollag	93,4
0633 Nore og Uvdal	128,7
Buskerud	102,4
0701 Horten	90,8
0702 Holmestrand	92,6
0704 Tønsberg	101,3
0706 Sandefjord	94,6
0709 Larvik	91,1
0711 Svelvik	100,4
0713 Sande	93,6
0714 Hof	82,7
0716 Re	88,4
0719 Andebu	85,3
0720 Stokke	92,2
0722 Nøtterøy	100,7
0723 Tjøme	96,5
0728 Lardal	83,4
Vestfold	94,4
0805 Porsgrunn	94,3
0806 Skien	91,5
0807 Notodden	91,8
0811 Siljan	88,0
0814 Bamble	92,0
0815 Kragerø	81,9
0817 Drangedal	75,7
0819 Nome	87,0
0821 Bø	83,8
0822 Sauherad	77,0
0826 Tinn	122,2
0827 Hjartdal	104,6
0828 Seljord	95,7
0829 Kvitseid	83,7
0830 Nissedal	101,6
0831 Fyresdal	98,9

Tabell E-k: Kriteriedata for kommunene 2006. RNB.

Kommune	Innbygger- tall per 1.1.2005	Innbygger- tall per 1.1.2006	Basis- kriteriet	Innbyggere (per 1.1.2006) fordelt etter alder:					
				0 - 5	6 - 15	16 - 66	67 - 79	80 - 89	Over 89
	1	2	3	4	5	6	7	8	9
0833 Tokke	2 463	2 417	1	141	310	1 505	272	163	26
0834 Vinje	3 758	3 694	1	232	526	2 384	360	153	39
Telemark	166 289	166 140	18	10 969	21 656	108 740	15 486	8 058	1 231
0901 Risør	6 909	6 863	1	397	902	4 454	659	368	83
0904 Grimstad	18 885	19 224	1	1 575	2 869	12 593	1 465	622	100
0906 Arendal	39 676	39 826	1	2 714	5 328	26 486	3 451	1 588	259
0911 Gjerstad	2 500	2 506	1	143	368	1 630	214	126	25
0912 Vegårshei	1 854	1 849	1	126	267	1 145	180	106	25
0914 Tvedestrand	5 889	5 838	1	358	779	3 804	577	267	53
0919 Froland	4 672	4 764	1	389	746	3 123	317	161	28
0926 Lillesand	9 043	9 030	1	636	1 267	6 026	718	321	62
0928 Birkenes	4 340	4 387	1	350	702	2 866	271	150	48
0929 Åmli	1 801	1 785	1	103	236	1 161	171	99	15
0935 Iveland	1 154	1 170	1	64	205	789	66	39	7
0937 Evje og Hornnes	3 305	3 324	1	237	446	2 155	323	136	27
0938 Bygland	1 327	1 296	1	87	176	836	120	60	17
0940 Valle	1 384	1 348	1	90	181	856	117	89	15
0941 Bykle	857	874	1	57	124	609	52	29	3
Aust-Agder	103 596	104 084	15	7 326	14 596	68 533	8 701	4 161	767
1001 Kristiansand	76 066	76 917	1	5 852	10 747	50 820	6 314	2 766	418
1002 Mandal	14 010	14 069	1	1 068	1 989	9 105	1 189	629	89
1003 Farsund	9 479	9 446	1	687	1 382	6 071	849	399	58
1004 Flekkefjord	8 878	8 852	1	590	1 226	5 652	824	464	96
1014 Vennesla	12 427	12 513	1	944	1 979	8 072	1 042	423	53
1017 Songdalen	5 556	5 621	1	425	950	3 712	372	141	21
1018 Søgne	9 547	9 609	1	772	1 592	6 256	703	244	42
1021 Marnardal	2 167	2 171	1	151	369	1 344	183	106	18
1026 Åseral	907	894	1	74	149	526	78	60	7
1027 Audnedal	1 575	1 556	1	127	242	957	127	80	23
1029 Lindesnes	4 484	4 486	1	330	656	2 878	364	209	49
1032 Lyngdal	7 244	7 296	1	644	1 092	4 700	546	276	38
1034 Hægebostad	1 594	1 583	1	135	241	997	144	59	7
1037 Kvinesdal	5 582	5 564	1	415	809	3 541	496	255	48
1046 Sirdal	1 760	1 740	1	137	231	1 083	146	120	23
Vest-Agder	161 276	162 317	15	12 351	23 654	105 714	13 377	6 231	990
1101 Eigersund	13 408	13 418	1	1 022	2 061	8 654	1 116	484	81
1102 Sandnes	57 618	58 947	1	5 339	8 912	39 089	3 748	1 623	236
1103 Stavanger	113 991	115 157	1	9 298	15 564	77 838	7 798	3 958	701
1106 Haugesund	31 530	31 738	1	2 471	4 108	20 839	2 622	1 460	238
1111 Sokndal	3 309	3 301	1	228	482	2 027	318	209	37
1112 Lund	3 129	3 098	1	233	486	1 951	262	140	26
1114 Bjerkeim	2 463	2 475	1	211	397	1 552	174	116	25
1119 Hå	14 784	14 883	1	1 423	2 404	9 560	960	447	89
1120 Klepp	14 536	14 832	1	1 346	2 665	9 532	903	335	51
1121 Time	14 461	14 807	1	1 339	2 298	9 716	987	408	59
1122 Gjesdal	9 273	9 426	1	857	1 732	6 151	420	214	52
1124 Sola	19 832	20 138	1	1 799	3 387	13 149	1 279	461	63
1127 Randaberg	9 099	9 304	1	845	1 625	6 026	600	185	23

Tabell E-k: Kriteriedata for kommunene 2006. RNB.

Kommune	Urbanitets- kriterium	Skilte og separerte 16 - 59 år	Arbeids- ledige 16 - 59 år	Be- regnet reisetid	Reiseavst. innen sone	Reiseavst. til nabo- krets	Dødelig- het	Ikke-gifte 67 år og over
	10	11	12	13	14	15	16	17
0833 Tokke	11 742	134	27	22 899	26	10	19	247
0834 Vinje	19 496	204	59	55 654	70	22	33	287
Telemark	1 192 087	12 343	3 518	1 158 659	726	340	1 322	12 566
0901 Risør	40 485	470	172	46 138	44	11	47	570
0904 Grimstad	135 313	1 202	371	104 638	60	30	141	994
0906 Arendal	329 787	2 947	926	275 328	96	69	335	2 600
0911 Gjerstad	11 954	148	56	18 034	24	5	20	186
0912 Vegårshei	8 351	72	29	10 625	11	8	13	150
0914 Tvedestrand	33 423	440	114	59 341	53	19	50	477
0919 Froland	25 316	323	90	26 549	33	17	38	260
0926 Lillesand	55 921	606	148	46 970	50	13	64	502
0928 Birkenes	23 173	232	54	30 679	33	16	36	248
0929 Åmli	8 065	104	30	16 212	19	11	18	146
0935 Iveland	4 728	74	19	8 712	10	7	10	51
0937 Evje og Hornnes	16 711	217	53	13 521	13	10	27	261
0938 Bygland	5 590	80	20	15 506	24	7	12	123
0940 Valle	5 880	42	10	9 859	11	4	12	146
0941 Bykle	3 308	41	10	10 238	12	10	6	49
Aust-Agder	708 007	6 998	2 099	692 350	492	237	829	6 763
1001 Kristiansand	720 160	5 176	1 646	564 866	114	93	576	4 499
1002 Mandal	94 564	944	227	64 451	37	29	103	907
1003 Farsund	59 172	531	163	67 871	33	16	73	656
1004 Flekkefjord	54 699	457	168	56 879	63	19	65	713
1014 Vennesla	81 892	708	190	88 344	29	44	90	679
1017 Songdalen	31 168	355	88	40 736	40	12	41	239
1018 Søgne	59 682	553	113	41 784	28	17	65	384
1021 Marnardal	10 070	110	26	31 085	22	10	16	164
1026 Åseral	3 541	36	8	6 285	7	5	8	85
1027 Audnedal	6 867	60	16	17 471	15	9	10	124
1029 Lindesnes	24 099	233	51	28 423	33	12	32	326
1032 Lyngdal	42 852	384	101	39 734	23	31	55	404
1034 Hægebostad	6 966	52	15	13 810	13	6	16	115
1037 Kvinesdal	31 344	296	109	44 957	51	16	46	411
1046 Sirdal	7 845	62	14	17 773	20	8	12	177
Vest-Agder	1 234 920	9 957	2 933	1 124 469	528	327	1 208	9 883
1101 Eigersund	89 709	680	189	65 327	59	25	105	820
1102 Sandnes	516 024	3 475	1 129	336 174	113	66	400	2 576
1103 Stavanger	1 170 158	7 616	2 563	711 036	170	122	836	6 161
1106 Haugesund	250 305	2 251	693	138 325	62	31	246	2 349
1111 Sokndal	16 735	158	58	13 458	12	8	23	290
1112 Lund	15 649	124	35	18 358	19	8	23	198
1114 Bjerkreim	11 742	70	15	14 585	18	11	14	136
1119 Hå	100 867	726	172	104 626	32	25	100	671
1120 Klepp	98 840	843	188	62 694	28	20	93	529
1121 Time	98 229	732	173	126 197	35	18	90	603
1122 Gjesdal	57 632	457	141	57 845	57	20	60	326
1124 Sola	143 496	1 121	324	115 239	31	36	133	683
1127 Randaberg	56 337	384	125	24 243	8	11	60	272

Tabell E-k: Kriteriedata for kommunene 2006. RNB.

Kommune	Inn- vandrerere	PU 16 år og over	PU under 16 år	Total areal	Antall drifts- enheter	Antall landbruks- eiendommer	Areal dyrket mark	Priori- terings- område
	18	19	20	21	22	23	24	25
0833 Tokke	28	5	1	985	99	447	12	B
0834 Vinje	59	17	1	3 106	154	606	19	B
Telemark	3 554	618	160	15 302	2 014	8 391	261	
0901 Risør	81	35	11	193	31	368	3	D
0904 Grimstad	274	44	18	303	145	720	19	
0906 Arendal	792	133	33	270	134	787	17	
0911 Gjerstad	31	20	5	322	33	348	5	C
0912 Vegårshei	10	5	2	356	35	258	3	C
0914 Tvedestrand	74	13	13	218	32	422	5	D
0919 Froland	26	12	4	645	75	423	7	
0926 Lillesand	127	38	7	190	49	330	7	
0928 Birkenes	68	11	3	674	83	463	10	
0929 Åmli	25	9	4	1 131	55	325	9	B
0935 Iveland	5	7	3	262	27	193	3	D
0937 Evje og Hornnes	73	6	1	550	72	374	10	D
0938 Bygland	14	12	2	1 312	57	288	7	C
0940 Valle	4	8	0	1 265	68	306	9	C
0941 Bykle	4	2	0	1 467	15	86	2	C
Aust-Agder	1 608	355	106	9 158	911	5 691	116	
1001 Kristiansand	3 125	232	59	277	61	450	5	
1002 Mandal	235	48	11	223	97	641	11	
1003 Farsund	100	26	11	262	178	889	33	D
1004 Flekkefjord	136	51	16	543	131	633	13	D
1014 Vennesla	239	49	3	384	74	421	12	
1017 Songdalen	109	18	12	216	62	297	9	
1018 Søgne	115	34	8	151	43	356	5	
1021 Marnardal	35	23	1	395	96	431	13	D
1026 Åseral	3	3	1	888	63	205	10	C
1027 Audnedal	5	9	1	251	73	328	11	C
1029 Lindesnes	61	15	12	317	104	725	13	D
1032 Lyngdal	141	36	8	391	118	635	15	D
1034 Hægebostad	8	10	1	462	113	347	15	C
1037 Kvinesdal	57	32	4	963	169	905	23	C
1046 Sirdal	12	7	0	1 555	118	332	13	C
Vest-Agder	4 381	593	148	7 278	1 500	7 595	201	
1101 Eigersund	142	134	17	433	249	517	48	
1102 Sandnes	1 858	163	62	305	433	851	78	
1103 Stavanger	4 629	256	89	71	107	383	13	
1106 Haugesund	788	131	49	73	47	166	7	
1111 Sokndal	15	14	0	295	99	282	13	C
1112 Lund	26	6	6	409	133	328	21	C
1114 Bjerkeim	25	6	2	650	225	280	52	
1119 Hå	141	78	15	259	553	810	124	
1120 Klepp	187	48	12	114	447	631	82	
1121 Time	156	45	21	183	326	440	81	
1122 Gjesdal	96	23	15	618	178	263	44	
1124 Sola	471	46	20	70	245	506	37	
1127 Randaberg	116	31	10	25	110	256	15	

Tabell E-k: Kriteriedata for kommunene 2006. RNB.

Kommune	Skatt i pst av landsgj.
	26
0833 Tokke	131,4
0834 Vinje	131,7
Telemark	93,2
0901 Risør	79,5
0904 Grimstad	89,3
0906 Arendal	91,4
0911 Gjerstad	71,3
0912 Vegårshei	71,9
0914 Tvedestrand	84,3
0919 Froland	84,5
0926 Lillesand	95,1
0928 Birkenes	77,9
0929 Åmli	78,2
0935 Iveland	96,3
0937 Evje og Hornnes	86,8
0938 Bygland	89,8
0940 Valle	133,4
0941 Bykle	327,1
Aust-Agder	90,6
1001 Kristiansand	94,7
1002 Mandal	85,7
1003 Farsund	90,0
1004 Flekkefjord	92,1
1014 Vennesla	84,0
1017 Songdalen	77,5
1018 Søgne	90,4
1021 Marnardal	81,8
1026 Åseral	161,9
1027 Audnedal	78,8
1029 Lindesnes	79,6
1032 Lyngdal	84,3
1034 Hægebostad	81,3
1037 Kvinesdal	105,7
1046 Sirdal	210,0
Vest-Agder	92,5
1101 Eigersund	93,4
1102 Sandnes	103,4
1103 Stavanger	120,9
1106 Haugesund	97,3
1111 Sokndal	85,7
1112 Lund	83,3
1114 Bjerkeim	89,4
1119 Hå	92,9
1120 Klepp	99,7
1121 Time	99,5
1122 Gjesdal	92,5
1124 Sola	120,8
1127 Randaberg	107,5

Tabell E-k: Kriteriedata for kommunene 2006. RNB.

Kommune	Innbygger- tall per 1.1.2005	Innbygger- tall per 1.1.2006	Basis- kriteriet	Innbyggere (per 1.1.2006) fordelt etter alder:					
				0 - 5	6 - 15	16 - 66	67 - 79	80 - 89	Over 89
	1	2	3	4	5	6	7	8	9
1129 Forsand	1 102	1 092	1	95	180	669	94	42	12
1130 Strand	10 441	10 566	1	924	1 648	6 756	814	359	65
1133 Hjelmeland	2 736	2 723	1	213	395	1 699	239	146	31
1134 Suldal	3 901	3 883	1	276	539	2 403	399	209	57
1135 Sauda	4 819	4 769	1	264	676	2 927	611	250	41
1141 Finnøy	2 772	2 729	1	204	428	1 659	246	161	31
1142 Rennesøy	3 350	3 412	1	338	575	2 133	224	117	25
1144 Kvitsøy	511	521	1	39	70	310	74	27	1
1145 Bokn	769	770	1	57	120	472	82	33	6
1146 Tysvær	9 370	9 349	1	858	1 597	5 969	624	250	51
1149 Karmøy	37 567	37 928	1	3 018	5 980	24 651	2 904	1 206	169
1151 Utsira	213	209	1	18	32	127	16	14	2
1160 Vindafjord	8 120	8 119	1	668	1 177	5 035	736	421	82
Rogaland	393 104	397 594	26	33 383	59 538	260 894	28 250	13 275	2 254
1201 Bergen	239 209	242 158	1	18 650	31 252	161 470	19 903	9 263	1 620
1211 Etne	3 904	3 872	1	299	504	2 453	354	215	47
1216 Sveio	4 672	4 747	1	369	750	3 066	348	181	33
1219 Bømlo	10 830	10 808	1	925	1 713	6 823	825	463	59
1221 Stord	16 516	16 682	1	1 389	2 698	10 847	1 219	455	74
1222 Fitjar	2 895	2 901	1	252	468	1 835	211	125	10
1223 Tysnes	2 825	2 795	1	160	396	1 695	313	187	44
1224 Kvinnherad	13 122	13 071	1	988	1 894	8 276	1 215	573	125
1227 Jondal	1 078	1 060	1	71	140	644	110	81	14
1228 Odda	7 378	7 247	1	433	926	4 489	845	460	94
1231 Ullensvang	3 517	3 472	1	221	457	2 154	364	226	50
1232 Eidfjord	914	899	1	37	125	585	93	46	13
1233 Ulvik	1 163	1 142	1	81	157	694	107	85	18
1234 Granvin	1 008	986	1	54	132	624	91	60	25
1235 Voss	13 850	13 830	1	995	1 829	8 580	1 511	759	156
1238 Kvam	8 334	8 306	1	578	1 168	5 142	833	481	104
1241 Fusa	3 709	3 731	1	306	525	2 279	379	209	33
1242 Samnanger	2 322	2 341	1	154	298	1 546	190	131	22
1243 Os	14 908	15 260	1	1 304	2 356	10 054	1 048	422	76
1244 Austevoll	4 451	4 391	1	363	695	2 772	359	166	36
1245 Sund	5 537	5 584	1	480	789	3 760	346	169	40
1246 Fjell	20 043	20 392	1	1 939	3 600	13 335	1 034	418	66
1247 Askøy	22 020	22 496	1	2 206	3 390	14 680	1 508	621	91
1251 Vaksdal	4 154	4 118	1	253	564	2 455	516	267	63
1252 Modalen	361	354	1	32	50	219	37	15	1
1253 Osterøy	7 207	7 224	1	573	1 107	4 530	585	351	78
1256 Meland	5 861	5 931	1	506	993	3 865	350	180	37
1259 Øygarden	3 975	4 077	1	368	638	2 568	309	172	22
1260 Radøy	4 656	4 635	1	335	663	2 970	380	248	39
1263 Lindås	13 043	13 285	1	1 137	1 916	8 698	950	495	89
1264 Austrheim	2 527	2 485	1	176	354	1 625	212	97	21
1265 Fedje	661	638	1	46	86	376	83	38	9
1266 Masfjorden	1 693	1 693	1	96	244	1 040	194	92	27
Hordaland	448 343	452 611	33	35 776	62 877	296 149	36 822	17 751	3 236
1401 Flora	11 364	11 410	1	900	1 811	7 356	865	406	72

Tabell E-k: Kriteriedata for kommunene 2006. RNB.

Kommune	Urbanitets- kriterium	Skilte og separerte 16 - 59 år	Arbeids- ledige 16 - 59 år	Be- regnet reisetid	Reiseavst. innen sone	Reiseavst. til nabo- krets	Dødelig- het	Ikke-gifte 67 år og over
	10	11	12	13	14	15	16	17
1129 Forsand	4 473	41	11	6 876	7	10	8	79
1130 Strand	66 449	521	136	83 701	29	24	74	536
1133 Hjelmeland	13 321	84	20	36 038	31	16	20	210
1134 Suldal	20 390	171	29	62 125	71	24	25	330
1135 Sauda	26 275	228	68	14 746	13	6	40	439
1141 Finnøy	13 532	99	29	51 344	48	14	17	215
1142 Rennesøy	16 985	117	34	20 274	32	20	23	171
1144 Kvitsøy	1 779	14	5	512	0	0	4	30
1145 Bokn	2 905	23	14	2 284	2	2	4	62
1146 Tysvær	58 356	412	120	94 704	89	26	58	385
1149 Karmøy	308 864	1 942	655	497 237	91	52	280	1 858
1151 Utsira	622	12	5	0	0	0	3	18
1160 Vindafjord	49 144	305	95	110 448	62	26	53	591
Rogaland	3 208 819	22 606	7 023	2 768 396	1 120	621	2 792	20 538
1201 Bergen	2 847 954	15 786	4 683	2 469 751	785	290	1 751	15 068
1211 Etne	20 409	120	64	38 095	43	11	24	304
1216 Sveio	25 316	196	81	36 376	41	14	32	257
1219 Bømlo	69 431	408	144	155 577	98	30	77	626
1221 Stord	115 209	811	262	77 973	33	21	110	764
1222 Fitjar	14 255	113	42	15 287	16	9	16	180
1223 Tysnes	13 843	130	41	25 436	28	11	20	296
1224 Kvinnherad	87 418	700	226	362 607	113	31	84	876
1227 Jondal	4 357	44	16	7 559	7	5	8	116
1228 Odda	43 805	391	113	49 076	50	12	54	753
1231 Ullensvang	18 006	161	29	80 403	78	16	19	290
1232 Eidfjord	3 574	45	12	3 733	4	2	8	95
1233 Ulvik	4 772	62	14	6 009	5	5	7	109
1234 Granvin	4 019	40	11	3 844	4	3	4	106
1235 Voss	93 270	586	187	101 421	102	36	90	1 157
1238 Kvam	50 702	336	100	87 313	80	19	54	669
1241 Fusa	19 191	124	41	48 928	49	16	26	291
1242 Samnanger	10 940	73	34	12 249	11	7	13	202
1243 Os	101 883	856	225	100 523	48	29	97	637
1244 Austevoll	23 886	135	73	47 140	45	25	38	292
1245 Sund	31 041	268	99	46 034	31	18	39	276
1246 Fjell	145 330	1 081	392	170 590	74	50	131	651
1247 Askøy	162 697	1 190	374	183 287	74	41	153	952
1251 Vaksdal	21 987	220	66	41 857	48	13	26	440
1252 Modalen	1 172	23	3	3 180	3	6	3	29
1253 Osterøy	42 590	318	90	72 822	70	20	40	456
1256 Meland	33 233	319	90	37 060	23	15	38	267
1259 Øygarden	20 855	235	77	39 277	30	13	24	235
1260 Radøy	25 212	184	58	35 272	32	10	29	340
1263 Lindås	86 787	677	195	201 124	78	43	77	687
1264 Austrheim	12 110	117	38	13 422	13	5	17	173
1265 Fedje	2 422	23	16	561	1	1	5	63
1266 Masfjorden	7 488	48	14	77 376	61	14	12	148
Hordaland	4 165 164	25 820	7 907	4 651 162	2 179	840	3 126	27 805
1401 Flora	73 559	559	311	135 527	109	44	82	618

Tabell E-k: Kriteriedata for kommunene 2006. RNB.

Kommune	Inn- vandrerere	PU 16 år og over	PU under 16 år	Total areal	Antall drifts- enheter	Antall landbruks- eiendommer	Areal dyrket mark	Priori- terings- område
	18	19	20	21	22	23	24	25
1129 Forsand	10	10	1	780	70	177	14	D
1130 Strand	132	40	24	218	179	426	24	
1133 Hjelmeland	30	7	3	1 089	239	466	36	C
1134 Suldal	46	15	5	1 736	252	526	34	C
1135 Sauda	30	20	5	546	100	205	8	C
1141 Finnøy	26	10	2	104	275	432	41	C
1142 Rennesøy	9	7	1	65	190	290	42	
1144 Kvitsøy	1	0	0	6	18	27	3	C
1145 Bokn	2	2	1	47	60	107	9	
1146 Tysvær	65	43	9	425	327	781	54	
1149 Karmøy	488	131	26	230	314	1 134	50	
1151 Utsira	3	1	0	6	9	39	1	B
1160 Vindafjord	61	28	6	621	498	1 032	80	C
Rogaland	9 553	1 295	401	9 378	5 683	11 355	1 011	
1201 Bergen	7 669	773	220	465	208	877	20	
1211 Etne	20	11	7	735	202	516	27	C
1216 Sveio	25	18	6	246	184	575	27	
1219 Bømlo	114	51	11	246	133	642	13	D
1221 Stord	217	53	20	144	82	229	8	
1222 Fitjar	15	9	4	143	79	218	8	D
1223 Tysnes	13	18	4	255	111	579	13	D
1224 Kvinnherad	96	48	11	1 128	357	1 045	41	C
1227 Jondal	1	4	0	210	60	176	5	C
1228 Odda	106	26	8	1 616	89	204	5	C
1231 Ullensvang	21	11	6	1 399	287	411	14	C
1232 Eidfjord	5	0	0	1 493	33	125	3	C
1233 Ulvik	6	3	1	721	73	159	7	C
1234 Granvin	2	2	2	213	61	138	5	C
1235 Voss	120	54	17	1 806	538	1 073	60	C
1238 Kvam	65	50	6	616	264	659	23	C
1241 Fusa	17	18	4	379	156	446	16	D
1242 Samnanger	34	10	5	269	42	246	3	D
1243 Os	212	39	4	140	70	382	9	
1244 Austevoll	47	27	6	117	74	453	4	D
1245 Sund	58	17	6	100	33	318	2	
1246 Fjell	241	48	21	148	67	380	5	
1247 Askøy	211	123	16	100	70	379	4	
1251 Vaksdal	27	16	3	716	77	237	7	D
1252 Modalen	2	0	1	412	15	57	2	C
1253 Osterøy	51	21	4	275	189	622	23	
1256 Meland	51	15	10	93	87	337	10	
1259 Øygarden	71	7	8	67	31	253	3	
1260 Radøy	25	22	4	112	207	602	28	
1263 Lindås	89	56	8	476	318	953	35	
1264 Austrheim	17	12	1	57	44	242	6	
1265 Fedje	4	5	0	9	4	44	0	C
1266 Masfjorden	2	5	5	557	109	244	8	C
Hordaland	9 654	1 572	429	15 463	4 354	13 821	444	
1401 Flora	303	53	14	692	202	549	19	D

Tabell E-k: Kriteriedata for kommunene 2006. RNB.

Kommune	Skatt i pst av landsgj.
	26
1129 Forsand	169,2
1130 Strand	87,6
1133 Hjelmeland	125,9
1134 Suldal	143,5
1135 Sauda	98,0
1141 Finnøy	83,8
1142 Rennesøy	96,7
1144 Kvitsøy	82,6
1145 Bokn	95,9
1146 Tysvær	83,6
1149 Karmøy	87,7
1151 Utsira	83,6
1160 Vindafjord	90,4
Rogaland	105,1
1201 Bergen	105,7
1211 Etne	84,8
1216 Sveio	78,6
1219 Bømlo	83,7
1221 Stord	91,8
1222 Fitjar	86,5
1223 Tysnes	82,2
1224 Kvinnherad	95,1
1227 Jondal	100,4
1228 Odda	106,9
1231 Ullensvang	94,6
1232 Eidfjord	237,3
1233 Ulvik	127,0
1234 Granvin	75,0
1235 Voss	92,1
1238 Kvam	91,7
1241 Fusa	93,3
1242 Samnanger	100,9
1243 Os	98,3
1244 Austevoll	98,9
1245 Sund	88,2
1246 Fjell	93,2
1247 Askøy	86,2
1251 Vaksdal	98,0
1252 Modalen	257,4
1253 Osterøy	76,1
1256 Meland	87,1
1259 Øygarden	101,2
1260 Radøy	81,6
1263 Lindås	94,9
1264 Austrheim	110,9
1265 Fedje	83,5
1266 Masfjorden	114,9
Hordaland	99,7
1401 Flora	87,8

Tabell E-k: Kriteriedata for kommunene 2006. RNB.

Kommune	Innbygger- tall per 1.1.2005	Innbygger- tall per 1.1.2006	Basis- kriteriet	Innbyggere (per 1.1.2006) fordelt etter alder:					
				0 - 5	6 - 15	16 - 66	67 - 79	80 - 89	Over 89
	1	2	3	4	5	6	7	8	9
1411 Gulen	2 459	2 417	1	169	364	1 470	238	138	38
1412 Solund	875	877	1	54	99	548	108	53	15
1413 Hyllestad	1 526	1 502	1	108	204	936	153	76	25
1416 Høyanger	4 502	4 448	1	342	627	2 738	416	266	59
1417 Vik	2 881	2 847	1	185	377	1 689	353	202	41
1418 Balestrand	1 431	1 406	1	96	224	870	123	76	17
1419 Leikanger	2 209	2 199	1	184	281	1 426	184	100	24
1420 Sogndal	6 794	6 836	1	594	942	4 452	556	239	53
1421 Aurland	1 783	1 733	1	113	236	1 096	177	96	15
1422 Lærdal	2 158	2 155	1	142	301	1 363	197	123	29
1424 Årdal	5 631	5 549	1	324	733	3 547	649	269	27
1426 Luster	4 927	4 889	1	353	708	3 018	463	291	56
1428 Askvoll	3 229	3 182	1	198	437	1 938	373	194	42
1429 Fjaler	2 916	2 881	1	184	363	1 840	307	157	30
1430 Gaular	2 749	2 771	1	195	418	1 712	258	152	36
1431 Jølster	2 918	2 918	1	239	446	1 787	249	165	32
1432 Førde	11 151	11 327	1	1 088	1 740	7 523	657	275	44
1433 Naustdal	2 682	2 699	1	207	392	1 725	231	112	32
1438 Bremanger	4 031	3 968	1	274	529	2 362	528	242	33
1439 Vågsøy	6 218	6 123	1	447	841	3 824	632	330	49
1441 Selje	2 999	2 958	1	193	448	1 836	312	145	24
1443 Eid	5 766	5 801	1	438	883	3 743	476	217	44
1444 Hornindal	1 197	1 206	1	95	205	708	123	69	6
1445 Gloppen	5 793	5 769	1	422	811	3 576	547	339	74
1449 Stryn	6 843	6 779	1	521	954	4 290	608	332	74
Sogn og Fjordane	107 032	106 650	26	8 065	15 374	67 373	9 783	5 064	991
1502 Molde	24 124	24 146	1	1 680	3 235	15 960	2 072	1 019	180
1503 Kristiansund	17 026	17 067	1	1 120	1 956	11 458	1 609	820	104
1504 Ålesund	40 295	40 801	1	3 261	5 448	26 831	3 429	1 608	224
1511 Vanylven	3 693	3 589	1	220	481	2 248	378	222	40
1514 Sande	2 576	2 539	1	168	334	1 575	295	138	29
1515 Herøy	8 386	8 373	1	636	1 189	5 360	778	353	57
1516 Ulstein	6 795	6 813	1	645	1 080	4 332	487	235	34
1517 Hareid	4 658	4 637	1	332	704	2 913	439	216	33
1519 Volda	8 351	8 322	1	613	1 198	5 295	722	409	85
1520 Ørsta	10 233	10 257	1	758	1 411	6 483	980	523	102
1523 Ørskog	2 121	2 093	1	146	269	1 366	170	119	23
1524 Norddal	1 817	1 808	1	134	243	1 102	174	130	25
1525 Stranda	4 605	4 544	1	307	636	2 777	522	247	55
1526 Stordal	1 007	996	1	104	123	605	107	42	15
1528 Sykkylven	7 446	7 421	1	577	1 046	4 790	620	320	68
1529 Skodje	3 597	3 638	1	281	570	2 386	267	109	25
1531 Sula	7 453	7 502	1	604	1 113	4 753	682	310	40
1532 Giske	6 591	6 630	1	584	1 003	4 212	533	260	38
1534 Haram	8 715	8 643	1	610	1 203	5 453	837	457	83
1535 Vestnes	6 390	6 442	1	433	980	4 110	574	289	56
1539 Rauma	7 336	7 347	1	493	986	4 640	734	411	83
1543 Nesset	3 181	3 139	1	218	459	1 917	341	171	33
1545 Midsund	1 939	1 923	1	153	252	1 169	209	117	23
1546 Sandøy	1 274	1 270	1	76	150	778	159	89	18

Tabell E-k: Kriteriedata for kommunene 2006. RNB.

Kommune	Urbanitets- kriterium	Skilte og separerte 16 - 59 år	Arbeids- ledige 16 - 59 år	Be- regnet reisetid	Reiseavst. innen sone	Reiseavst. til nabo- krets	Dødelig- het	Ikke-gifte 67 år og over
	10	11	12	13	14	15	16	17
1411 Gulen	11 720	83	28	72 832	82	25	17	208
1412 Solund	3 392	34	12	22 374	17	10	5	97
1413 Hyllestad	6 611	56	43	12 919	20	11	11	131
1416 Høyanger	24 215	213	45	102 726	94	27	33	378
1417 Vik	14 173	66	24	25 333	26	11	19	322
1418 Balestrand	6 120	49	10	8 870	10	7	9	111
1419 Leikanger	10 305	97	18	6 620	3	3	14	152
1420 Sogndal	39 678	282	58	40 202	31	17	42	381
1421 Aurland	7 969	68	23	11 286	12	10	14	158
1422 Lærdal	10 020	87	16	14 711	16	9	15	202
1424 Årdal	31 674	277	55	46 230	14	8	41	411
1426 Luster	26 984	175	40	61 283	50	19	37	460
1428 Askvoll	16 251	110	59	74 755	72	33	22	315
1429 Fjaler	14 380	90	35	29 586	37	12	21	262
1430 Gaular	13 397	101	25	26 535	32	11	19	240
1431 Jølster	14 391	115	28	34 428	40	9	19	240
1432 Førde	71 908	596	165	52 721	45	26	68	451
1433 Naustdal	13 006	96	43	20 225	19	10	16	160
1438 Bremanger	21 208	142	76	133 788	138	14	30	390
1439 Vågsøy	35 676	274	156	46 895	32	13	44	511
1441 Selje	14 872	85	66	38 316	43	15	20	235
1443 Eid	32 587	229	82	38 354	36	15	40	371
1444 Hornindal	4 940	28	8	4 494	5	4	9	101
1445 Gloppen	32 771	188	57	53 950	61	24	32	475
1449 Stryn	40 022	261	77	90 376	103	23	43	487
Sogn og Fjordane	591 827	4 361	1 559	1 205 336	1 151	410	722	7 867
1502 Molde	181 526	1 523	363	167 028	90	47	149	1 535
1503 Kristiansund	119 491	1 284	457	59 045	13	11	144	1 359
1504 Ålesund	335 971	2 382	902	325 926	73	49	284	2 500
1511 Vanylven	19 092	134	86	41 155	74	13	23	336
1514 Sande	12 392	79	68	34 177	33	15	19	214
1515 Herøy	51 082	280	202	62 869	38	16	59	543
1516 Ulstein	39 685	302	193	25 747	24	12	40	320
1517 Hareid	25 225	254	131	14 715	13	5	29	294
1519 Volda	50 826	387	137	60 815	65	25	55	581
1520 Ørsta	64 864	445	200	76 556	103	22	61	710
1523 Ørskog	9 814	103	27	6 744	6	5	12	161
1524 Norddal	8 151	68	17	17 354	17	8	15	184
1525 Stranda	24 881	172	28	43 444	47	27	25	392
1526 Stordal	4 015	38	15	2 375	2	4	5	81
1528 Sykkylven	44 290	361	57	35 285	32	19	42	437
1529 Skodje	18 498	208	61	16 135	16	11	24	166
1531 Sula	44 340	308	133	44 826	18	11	46	423
1532 Giske	38 260	237	123	38 803	39	11	41	380
1534 Haram	53 496	339	174	157 663	87	33	58	622
1535 Vestnes	36 864	352	107	56 301	55	17	42	453
1539 Rauma	43 506	359	103	80 086	73	22	51	648
1543 Nesset	15 962	90	71	31 219	34	12	27	280
1545 Midsund	8 812	83	29	10 012	12	7	13	168
1546 Sandøy	5 324	42	9	6 119	6	4	9	138

Tabell E-k: Kriteriedata for kommunene 2006. RNB.

Kommune	Inn- vandrerer	PU 16 år og over	PU under 16 år	Total areal	Antall drifts- enheter	Antall landbruks- eiendommer	Areal dyrket mark	Priori- terings- område
	18	19	20	21	22	23	24	25
1411 Gulen	11	10	4	597	148	450	20	C
1412 Solund	3	2	0	229	30	176	3	C
1413 Hyllestad	7	8	0	259	105	316	12	C
1416 Høyanger	68	9	5	908	134	317	12	C
1417 Vik	12	15	1	833	227	476	23	C
1418 Balestrand	35	29	3	430	68	191	5	C
1419 Leikanger	14	0	1	180	65	166	5	C
1420 Sogndal	70	14	3	746	222	446	26	C
1421 Aurland	8	2	1	1 468	78	192	7	C
1422 Lærdal	27	9	3	1 342	112	240	13	C
1424 Årdal	73	26	8	976	17	79	1	C
1426 Luster	43	16	7	2 707	318	861	38	C
1428 Askvoll	30	15	3	327	190	439	21	C
1429 Fjaler	115	29	3	417	188	440	21	C
1430 Gaular	15	12	5	582	255	475	31	C
1431 Jølster	7	9	2	671	216	387	27	C
1432 Førde	125	37	17	586	189	400	22	D
1433 Naustdal	15	17	4	369	166	335	20	D
1438 Bremanger	44	16	7	833	146	582	13	C
1439 Vågsøy	116	23	13	176	66	390	7	C
1441 Selje	29	8	5	226	111	497	12	C
1443 Eid	52	17	4	469	260	557	26	C
1444 Hornindal	11	5	3	192	95	197	10	C
1445 Gloppen	41	29	4	1 028	362	634	41	C
1449 Stryn	84	30	4	1 381	372	778	41	C
Sogn og Fjordane	1 358	440	124	18 624	4 342	10 570	476	
1502 Molde	282	60	22	363	87	535	14	
1503 Kristiansund	192	93	13	23	0	17	0	C
1504 Ålesund	669	106	33	98	22	260	2	
1511 Vanylven	25	20	5	385	194	597	25	C
1514 Sande	23	16	0	93	55	367	8	C
1515 Herøy	112	37	2	120	78	526	7	D
1516 Ulstein	160	43	4	97	46	259	5	D
1517 Hareid	115	9	6	83	44	238	5	D
1519 Volda	143	26	5	547	175	592	21	D
1520 Ørsta	147	23	10	805	299	806	42	D
1523 Ørskog	47	23	1	130	53	190	6	
1524 Norddal	6	7	0	944	136	278	12	C
1525 Stranda	69	7	7	866	141	399	17	C
1526 Stordal	16	2	1	247	33	128	4	C
1528 Sykkylven	137	22	6	338	131	449	15	D
1529 Skodje	36	30	4	120	40	233	5	
1531 Sula	60	38	10	59	12	220	1	
1532 Giske	66	17	8	40	62	306	11	
1534 Haram	172	20	5	261	122	660	19	D
1535 Vestnes	54	111	4	355	152	536	21	D
1539 Rauma	42	26	8	1 502	247	706	37	C
1543 Nesset	25	18	4	1 046	149	434	24	C
1545 Midsund	15	9	1	95	34	243	5	C
1546 Sandøy	6	9	0	20	20	120	4	C

Tabell E-k: Kriteriedata for kommunene 2006. RNB.

Kommune	Skatt i pst av landsgj.
	26
1411 Gulen	78,7
1412 Solund	106,6
1413 Hyllestad	75,1
1416 Høyanger	110,3
1417 Vik	99,4
1418 Balestrand	90,5
1419 Leikanger	92,4
1420 Sogndal	90,8
1421 Aurland	181,6
1422 Lærdal	121,5
1424 Årdal	125,9
1426 Luster	116,7
1428 Askvoll	72,8
1429 Fjaler	77,0
1430 Gaular	78,1
1431 Jølster	82,2
1432 Førde	95,3
1433 Naustdal	79,3
1438 Bremanger	97,6
1439 Vågsøy	91,8
1441 Selje	74,3
1443 Eid	85,0
1444 Hornindal	75,9
1445 Gloppen	82,0
1449 Stryn	83,1
Sogn og Fjordane	93,5
1502 Molde	96,3
1503 Kristiansund	89,9
1504 Ålesund	100,8
1511 Vanylven	77,8
1514 Sande	77,2
1515 Herøy	88,7
1516 Ulstein	93,3
1517 Hareid	80,6
1519 Volda	83,3
1520 Ørsta	81,4
1523 Ørskog	86,9
1524 Norddal	110,6
1525 Stranda	93,3
1526 Stordal	86,5
1528 Sykkylven	97,6
1529 Skodje	84,8
1531 Sula	80,8
1532 Giske	80,6
1534 Haram	92,7
1535 Vestnes	84,3
1539 Rauma	87,1
1543 Nesset	93,8
1545 Midsund	81,5
1546 Sandøy	104,4

Tabell E-k: Kriteriedata for kommunene 2006. RNB.

Kommune	Innbygger- tall per 1.1.2005	Innbygger- tall per 1.1.2006	Basis- kriteriet	Innbyggere (per 1.1.2006) fordelt etter alder:					
				0 - 5	6 - 15	16 - 66	67 - 79	80 - 89	Over 89
	1	2	3	4	5	6	7	8	9
1547 Aukra	3 050	3 099	1	240	451	1 938	283	158	29
1548 Fræna	9 023	9 088	1	690	1 333	5 932	704	376	53
1551 Eide	3 304	3 342	1	288	495	2 120	289	126	24
1554 Averøy	5 448	5 360	1	395	721	3 491	434	274	45
1556 Frei	5 301	5 380	1	426	924	3 570	330	110	20
1557 Gjemnes	2 700	2 676	1	208	323	1 726	237	149	33
1560 Tingvoll	3 105	3 099	1	209	384	1 949	337	182	38
1563 Sunndal	7 370	7 323	1	483	953	4 692	768	378	49
1566 Surnadal	6 160	6 107	1	398	875	3 849	582	335	68
1567 Rindal	2 101	2 088	1	150	291	1 206	258	164	19
1571 Halså	1 697	1 693	1	95	187	1 088	193	104	26
1573 Smøla	2 195	2 192	1	116	276	1 360	290	132	18
1576 Aure	3 626	3 591	1	205	480	2 282	384	201	39
Møre og Romsdal	244 689	244 978	37	18 056	33 762	157 716	22 207	11 303	1 934
1601 Trondheim	156 161	158 613	1	12 191	19 981	108 549	11 647	5 446	799
1612 Hemne	4 277	4 293	1	310	635	2 703	416	193	36
1613 Snillfjord	1 026	1 046	1	72	152	610	128	65	19
1617 Hitra	4 025	4 021	1	262	543	2 536	436	213	31
1620 Frøya	4 114	4 059	1	267	543	2 515	487	213	34
1621 Ørland	5 136	5 113	1	371	744	3 299	492	182	25
1622 Agdenes	1 799	1 779	1	92	259	1 080	214	116	18
1624 Rissa	6 433	6 417	1	458	941	3 976	612	355	75
1627 Bjugn	4 685	4 634	1	297	640	2 929	500	231	37
1630 Åfjord	3 337	3 315	1	199	483	2 032	398	170	33
1632 Roan	1 074	1 066	1	59	139	653	121	85	9
1633 Osen	1 052	1 059	1	60	139	649	123	78	10
1634 Oppdal	6 473	6 499	1	462	923	4 152	623	284	55
1635 Rennebu	2 660	2 653	1	168	362	1 650	297	150	26
1636 Meldal	3 934	3 903	1	242	469	2 395	447	294	56
1638 Orkdal	10 512	10 632	1	760	1 363	7 059	959	412	79
1640 Røros	5 636	5 639	1	366	736	3 585	595	296	61
1644 Holtålen	2 132	2 087	1	110	278	1 292	228	150	29
1648 Midtre Gauldal	5 797	5 873	1	398	830	3 653	621	305	66
1653 Melhus	13 977	14 176	1	1 179	2 123	9 265	1 099	447	63
1657 Skaun	6 063	6 146	1	520	905	3 993	461	231	36
1662 Klæbu	5 279	5 353	1	491	964	3 514	274	98	12
1663 Malvik	12 095	12 213	1	1 083	1 978	8 075	749	290	38
1664 Selbu	3 988	3 940	1	260	506	2 460	423	241	50
1665 Tydal	902	874	1	43	124	529	121	51	6
Sør-Trøndelag	272 567	275 403	25	20 720	36 760	183 153	22 471	10 596	1 703
1702 Steinkjer	20 527	20 477	1	1 350	2 818	13 153	2 091	933	132
1703 Namsos	12 498	12 574	1	1 008	1 845	8 017	1 084	544	76
1711 Meråker	2 560	2 531	1	153	343	1 558	267	173	37
1714 Stjørdal	19 562	19 892	1	1 604	2 937	12 965	1 553	717	116
1717 Frosta	2 493	2 467	1	189	351	1 534	241	128	24
1718 Leksvik	3 508	3 496	1	254	475	2 249	311	183	24
1719 Levanger	18 001	18 080	1	1 380	2 669	11 701	1 542	683	105
1721 Verdal	13 815	13 900	1	1 065	2 035	9 060	1 087	559	94
1723 Mosvik	888	893	1	63	118	556	82	64	10

Tabell E-k: Kriteriedata for kommunene 2006. RNB.

Kommune	Urbanitets- kriterium	Skilte og separerte 16 - 59 år	Arbeids- ledige 16 - 59 år	Be- regnet reisetid	Reiseavst. innen sone	Reiseavst. til nabo- krets	Dødelig- het	Ikke-gifte 67 år og over
	10	11	12	13	14	15	16	17
1547 Aukra	15 176	143	59	31 122	24	10	16	184
1548 Fræna	55 773	481	165	99 097	57	29	62	574
1551 Eide	16 705	175	57	15 528	16	8	23	216
1554 Averøy	30 443	311	100	56 378	42	17	40	389
1556 Frei	29 460	282	119	24 531	19	10	41	212
1557 Gjemnes	13 111	134	56	28 931	33	15	18	227
1560 Tingvoll	15 505	124	33	31 556	36	12	22	276
1563 Sunndal	43 748	360	89	48 344	52	19	53	598
1566 Surnadal	35 277	278	95	54 438	52	17	46	506
1567 Rindal	9 703	49	14	12 289	12	8	14	240
1571 Halså	7 510	70	28	21 493	18	7	13	174
1573 Smøla	10 226	91	37	28 660	36	9	20	226
1576 Aure	18 677	166	59	70 960	78	27	33	345
Møre og Romsdal	1 557 682	12 494	4 605	1 937 726	1 449	593	1 674	17 092
1601 Trondheim	1 707 211	10 581	3 380	1 283 349	334	131	1 178	9 129
1612 Hemne	22 770	218	76	26 806	25	12	28	307
1613 Snillfjord	4 106	27	14	18 429	23	11	7	120
1617 Hitra	21 170	262	67	54 701	62	20	32	390
1620 Frøya	21 733	216	69	102 453	46	20	35	374
1621 Ørland	28 363	323	94	29 600	18	12	47	354
1622 Agdenes	8 054	68	21	19 267	18	11	9	162
1624 Rissa	37 162	279	168	85 669	87	18	46	546
1627 Bjugn	25 401	261	92	61 204	40	14	38	425
1630 Åfjord	16 905	120	58	36 744	42	17	25	302
1632 Roan	4 337	38	18	14 429	16	6	7	119
1633 Osen	4 231	41	27	17 476	17	10	9	110
1634 Oppdal	37 439	349	74	33 501	28	16	49	503
1635 Rennebu	12 878	103	30	22 191	25	16	20	236
1636 Meldal	20 597	178	48	32 106	29	10	27	444
1638 Orkdal	66 992	595	164	64 023	52	20	86	799
1640 Røros	31 708	316	56	43 126	40	21	44	497
1644 Holtålen	9 875	69	22	16 280	17	6	18	240
1648 Midtre Gauldal	32 798	222	63	82 758	74	20	42	504
1653 Melhus	94 297	749	235	144 099	81	27	97	723
1657 Skaun	34 612	323	104	42 846	29	13	42	340
1662 Klæbu	29 313	266	83	13 497	12	12	40	184
1663 Malvik	79 273	675	234	117 280	38	22	85	471
1664 Selbu	20 937	140	58	34 621	32	16	25	352
1665 Tydal	3 518	33	11	7 560	5	5	5	76
Sør-Trøndelag	2 375 679	16 452	5 269	2 404 015	1 192	486	2 041	17 707
1702 Steinkjer	149 551	1 280	410	160 354	110	54	153	1 448
1703 Namsos	82 453	817	247	74 832	80	23	95	850
1711 Meråker	12 300	141	43	9 993	9	11	20	280
1714 Stjørdal	141 155	1 035	298	118 368	67	40	133	1 111
1717 Frosta	11 914	105	48	10 207	12	6	19	176
1718 Leksvik	17 950	198	66	36 404	40	16	21	252
1719 Levanger	127 749	1 024	288	140 614	92	35	127	1 097
1721 Verdal	92 987	774	329	89 866	66	32	106	865
1723 Mosvik	3 452	32	12	3 212	4	4	7	89

Tabell E-k: Kriteriedata for kommunene 2006. RNB.

Kommune	Inn- vandrerere	PU 16 år og over	PU under 16 år	Total areal	Antall drifts- enheter	Antall landbruks- eiendommer	Areal dyrket mark	Priori- terings- område
	18	19	20	21	22	23	24	25
1547 Aukra	43	8	5	59	34	242	10	D
1548 Fræna	86	46	15	369	259	835	59	D
1551 Eide	25	16	7	152	89	315	20	C
1554 Averøy	42	18	5	176	137	510	21	C
1556 Frei	26	30	11	65	22	133	3	C
1557 Gjemnes	13	13	1	382	158	454	26	C
1560 Tingvoll	34	26	4	337	118	439	19	C
1563 Sunndal	88	22	2	1 714	149	311	23	C
1566 Surnadal	27	37	4	1 365	229	641	37	B
1567 Rindal	4	7	4	641	138	319	26	B
1571 Halså	7	16	3	301	114	322	16	B
1573 Smøla	6	11	5	282	80	318	15	B
1576 Aure	17	14	3	644	159	652	25	B
Møre og Romsdal	3 037	1 036	228	15 124	4 018	14 590	610	
1601 Trondheim	4 336	374	103	342	307	688	61	
1612 Hemne	31	8	2	662	127	426	21	B
1613 Snillfjord	2	2	1	508	77	256	13	B
1617 Hitra	35	24	7	685	84	575	16	B
1620 Frøya	33	17	4	241	46	479	7	B
1621 Ørland	30	16	7	74	166	332	44	C
1622 Agdenes	19	17	9	318	106	283	17	B
1624 Rissa	31	20	13	622	324	849	57	C
1627 Bjugn	27	17	0	384	166	523	34	B
1630 Åfjord	4	19	1	954	164	471	30	B
1632 Roan	6	9	0	377	62	198	10	B
1633 Osen	0	5	2	387	46	161	8	B
1634 Oppdal	74	24	3	2 274	297	557	71	B
1635 Rennebu	5	17	0	948	192	514	39	B
1636 Meldal	18	41	1	613	125	328	31	B
1638 Orkdal	91	39	7	594	217	716	44	D
1640 Røros	55	24	0	1 956	108	596	23	B
1644 Holtålen	4	11	3	1 209	112	527	18	B
1648 Midtre Gauldal	34	23	3	1 860	359	788	55	C
1653 Melhus	110	57	8	696	330	879	71	
1657 Skaun	51	19	2	224	184	408	33	
1662 Klæbu	38	38	3	186	50	139	10	
1663 Malvik	98	43	12	169	74	183	16	
1664 Selbu	29	23	3	1 235	204	661	35	C
1665 Tydal	5	1	0	1 329	50	140	9	B
Sør-Trøndelag	5 166	888	194	18 847	3 977	11 677	773	
1702 Steinkjer	167	76	22	1 564	679	1 316	165	C
1703 Namsos	128	53	11	775	113	394	20	B
1711 Meråker	15	7	3	1 274	66	262	10	B
1714 Stjørdal	206	106	29	938	438	1 189	89	
1717 Frosta	10	10	3	76	160	391	23	D
1718 Leksvik	24	38	7	430	135	392	23	C
1719 Levanger	177	71	19	645	578	1 172	137	D
1721 Verdal	116	57	19	1 548	435	857	88	C
1723 Mosvik	0	4	1	219	60	163	9	B

Tabell E-k: Kriteriedata for kommunene 2006. RNB.

Kommune	Skatt i pst av landsgj.
	26
1547 Aukra	86,9
1548 Fræna	83,0
1551 Eide	83,6
1554 Averøy	81,4
1556 Frei	83,8
1557 Gjemnes	88,4
1560 Tingvoll	74,6
1563 Sunndal	108,8
1566 Surnadal	81,8
1567 Rindal	85,9
1571 Halså	75,5
1573 Smøla	85,0
1576 Aure	76,3
Møre og Romsdal	90,1
1601 Trondheim	101,5
1612 Hemne	80,0
1613 Snillfjord	73,2
1617 Hitra	75,3
1620 Frøya	72,3
1621 Ørland	82,7
1622 Agdenes	71,9
1624 Rissa	73,7
1627 Bjugn	69,4
1630 Afjord	71,8
1632 Roan	66,5
1633 Osen	70,5
1634 Oppdal	83,3
1635 Rennebu	86,8
1636 Meldal	77,6
1638 Orkdal	84,0
1640 Røros	86,0
1644 Holtålen	72,2
1648 Midtre Gauldal	71,9
1653 Melhus	84,1
1657 Skaun	78,6
1662 Klæbu	89,3
1663 Malvik	90,0
1664 Selbu	83,1
1665 Tydal	277,1
Sør-Trøndelag	93,2
1702 Steinkjer	79,7
1703 Namsos	81,1
1711 Meråker	86,3
1714 Stjørdal	87,8
1717 Frosta	72,6
1718 Leksvik	75,0
1719 Levanger	82,5
1721 Verdal	75,3
1723 Mosvik	71,7

Tabell E-k: Kriteriedata for kommunene 2006. RNB.

Kommune	Innbygger- tall per 1.1.2005	Innbygger- tall per 1.1.2006	Basis- kriteriet	Innbyggere (per 1.1.2006) fordelt etter alder:					
				0 - 5	6 - 15	16 - 66	67 - 79	80 - 89	Over 89
	1	2	3	4	5	6	7	8	9
1724 Verran	2 670	2 644	1	153	337	1 573	357	189	35
1725 Namdalseid	1 781	1 749	1	102	250	1 075	189	114	19
1729 Inderøy	5 908	5 938	1	453	917	3 815	494	224	35
1736 Snåsa	2 260	2 251	1	148	324	1 364	261	131	23
1738 Lierne	1 509	1 503	1	106	181	935	189	79	13
1739 Røyrvik	542	544	1	37	63	358	58	24	4
1740 Namsskogan	941	919	1	58	107	554	132	57	11
1742 Grong	2 481	2 416	1	152	316	1 502	268	154	24
1743 Høylandet	1 247	1 279	1	101	152	816	130	69	11
1744 Overhalla	3 476	3 493	1	259	497	2 239	320	149	29
1748 Fosnes	717	714	1	29	101	450	90	38	6
1749 Flatanger	1 205	1 174	1	82	173	716	133	57	13
1750 Vikna	4 013	4 011	1	335	574	2 574	357	146	25
1751 Nærøy	5 233	5 154	1	340	773	3 221	534	248	38
1755 Leka	609	595	1	24	71	380	83	31	6
Nord-Trøndelag	128 444	128 694	24	9 445	18 427	82 365	11 853	5 694	910
1804 Bodø	44 414	44 992	1	3 632	6 354	30 305	3 301	1 212	188
1805 Narvik	18 512	18 365	1	1 152	2 470	11 918	1 853	858	114
1811 Bindal	1 778	1 741	1	104	225	1 085	189	105	33
1812 Sømna	2 075	2 048	1	121	303	1 309	192	98	25
1813 Brønnøy	7 585	7 565	1	562	1 112	4 860	674	295	62
1815 Vega	1 356	1 308	1	70	182	824	153	67	12
1816 Vevelstad	524	516	1	28	65	334	55	26	8
1818 Herøy	1 739	1 725	1	101	226	1 112	177	93	16
1820 Alstahaug	7 398	7 306	1	484	1 077	4 881	619	215	30
1822 Leirfjord	2 156	2 156	1	124	310	1 388	189	116	29
1824 Vefsn	13 486	13 440	1	924	1 766	8 752	1 320	586	92
1825 Grane	1 544	1 543	1	101	198	969	182	73	20
1826 Hattfjelldal	1 530	1 503	1	88	193	938	185	82	17
1827 Dønna	1 528	1 507	1	107	201	967	145	72	15
1828 Nesna	1 801	1 769	1	127	258	1 100	163	106	15
1832 Hemnes	4 566	4 542	1	308	651	2 816	491	230	46
1833 Rana	25 320	25 355	1	1 740	3 608	16 448	2 371	1 028	160
1834 Lurøy	2 028	1 971	1	122	270	1 232	239	79	29
1835 Træna	444	453	1	36	68	271	57	18	3
1836 Rødøy	1 443	1 376	1	114	196	844	143	63	16
1837 Meløy	6 759	6 715	1	468	993	4 188	654	351	61
1838 Gildeskål	2 178	2 107	1	114	266	1 292	258	148	29
1839 Beiarn	1 165	1 159	1	45	135	747	153	66	13
1840 Saltdal	4 800	4 751	1	261	596	3 184	443	220	47
1841 Fauske	9 549	9 551	1	635	1 308	6 234	897	409	68
1845 Sørfold	2 153	2 119	1	117	264	1 370	222	123	23
1848 Steigen	2 802	2 760	1	159	369	1 724	294	177	37
1849 Hamarøy	1 836	1 821	1	86	212	1 161	201	134	27
1850 Tysfjord	2 150	2 118	1	110	268	1 408	215	97	20
1851 Lødingen	2 349	2 314	1	115	290	1 444	290	155	20
1852 Tjeldsund	1 421	1 396	1	96	154	865	172	95	14
1853 Evenes	1 417	1 365	1	85	169	858	161	74	18
1854 Ballangen	2 736	2 701	1	174	351	1 710	271	168	27
1856 Røst	602	598	1	36	88	376	67	27	4

Tabell E-k: Kriteriedata for kommunene 2006. RNB.

Kommune	Urbanitets- kriterium	Skilte og separerte 16 - 59 år	Arbeids- ledige 16 - 59 år	Be- regnet reisetid	Reiseavst. innen sone	Reiseavst. til nabo- krets	Dødelig- het	Ikke-gifte 67 år og over
	10	11	12	13	14	15	16	17
1724 Verran	12 936	125	62	20 571	22	7	21	299
1725 Namdalseid	7 958	94	35	18 405	21	10	10	164
1729 Inderøy	33 553	277	103	37 875	43	15	45	350
1736 Snåsa	10 591	114	23	11 940	13	7	18	217
1738 Lierne	6 523	41	17	31 841	35	15	12	157
1739 Røyrvik	1 909	23	12	3 436	4	5	5	45
1740 Namsskogan	3 701	48	24	11 308	14	10	7	90
1742 Grong	11 845	128	34	16 025	18	7	18	202
1743 Høylandet	5 188	41	16	7 767	9	7	10	96
1744 Overhalla	17 754	152	51	22 460	32	13	28	234
1748 Fosnes	2 671	40	10	5 284	6	6	5	71
1749 Flatanger	4 979	48	27	16 424	19	9	9	122
1750 Vikna	21 094	237	72	24 494	26	12	35	284
1751 Nærøy	29 007	221	100	68 922	83	28	42	433
1755 Leka	2 196	25	8	3 137	3	3	6	60
Nord-Trøndelag	811 416	7 020	2 334	943 739	827	376	952	8 992
1804 Bodø	377 593	2 773	868	473 247	248	56	322	2 176
1805 Narvik	132 113	1 198	285	138 447	108	21	141	1 364
1811 Bindal	7 942	64	14	33 340	37	16	15	204
1812 Sømna	9 559	97	27	12 046	15	6	14	185
1813 Brønnøy	45 284	471	101	65 153	74	18	57	516
1815 Vega	5 737	60	23	6 706	7	7	11	149
1816 Vevelstad	1 833	13	8	4 284	4	5	4	61
1818 Herøy	7 733	55	41	25 278	15	5	16	174
1820 Alstahaug	43 948	470	193	54 811	57	14	64	431
1822 Leirfjord	10 009	101	48	14 801	18	9	17	213
1824 Vefsn	90 336	860	241	78 661	53	28	100	948
1825 Grane	6 705	105	21	34 097	13	9	14	158
1826 Hattfjelldal	6 632	56	22	13 042	16	12	13	134
1827 Dønna	6 621	63	39	18 557	20	16	14	139
1828 Nesna	8 065	115	30	10 119	10	5	13	172
1832 Hemnes	24 629	256	88	60 395	72	19	36	392
1833 Rana	192 378	1 521	508	190 520	122	44	186	1 774
1834 Lurøy	9 300	94	36	128 134	123	39	16	190
1835 Træna	1 503	18	6	3 571	3	6	4	39
1836 Rødøy	6 182	65	25	100 373	75	25	12	120
1837 Meløy	39 433	368	136	141 794	103	34	46	485
1838 Gildeskål	10 131	114	27	38 803	40	8	18	244
1839 Beiarn	4 782	43	24	12 675	15	5	9	107
1840 Saltdal	26 151	252	130	32 702	36	12	40	370
1841 Fauske	59 697	584	263	70 101	84	16	72	700
1845 Sørfold	9 992	101	63	53 561	37	18	20	198
1848 Steigen	13 708	147	64	69 534	51	17	23	301
1849 Hamarøy	8 254	124	38	25 586	31	11	15	214
1850 Tysfjord	9 975	101	61	69 211	65	10	19	205
1851 Lødingen	11 093	121	56	17 427	20	8	19	235
1852 Tjeldsund	6 069	74	24	29 214	23	6	9	135
1853 Evenes	6 048	93	23	10 617	12	6	12	167
1854 Ballangen	13 321	131	55	15 143	17	8	21	277
1856 Røst	2 165	40	9	493	0	1	6	51

Tabell E-k: Kriteriedata for kommunene 2006. RNB.

Kommune	Inn- vandrerere	PU 16 år og over	PU under 16 år	Total areal	Antall drifts- enheter	Antall landbruks- eiendommer	Areal dyrket mark	Priori- terings- område
	18	19	20	21	22	23	24	25
1724 Verran	11	8	4	602	66	203	12	B
1725 Namdalseid	12	11	5	770	134	270	31	B
1729 Inderøy	28	31	10	146	253	549	54	C
1736 Snåsa	6	12	2	2 343	174	315	37	B
1738 Lierne	1	13	1	2 962	97	338	16	B
1739 Røyrvik	2	0	2	1 584	21	102	5	B
1740 Namsskogan	10	8	0	1 417	35	107	8	B
1742 Grong	7	16	3	1 136	100	229	21	B
1743 Høylandet	1	19	0	755	105	209	18	B
1744 Overhalla	6	17	5	729	178	302	44	B
1748 Fosnes	1	5	1	545	57	138	11	B
1749 Flatanger	6	8	0	460	61	198	10	B
1750 Vikna	24	26	6	318	85	298	15	B
1751 Nærøy	27	27	3	1 066	214	853	42	B
1755 Leka	5	2	1	110	61	156	10	B
Nord-Trøndelag	990	625	157	22 412	4 305	10 403	898	
1804 Bodø	474	105	37	1 392	141	1 046	29	C
1805 Narvik	306	51	15	2 023	30	431	4	B
1811 Bindal	2	13	3	1 265	82	352	13	B
1812 Sømna	14	11	3	194	128	341	31	B
1813 Brønnøy	55	60	17	1 042	151	662	31	B
1815 Vega	3	5	1	163	77	278	17	B
1816 Vevelstad	0	1	0	539	41	138	9	B
1818 Herøy	18	12	3	65	31	196	7	B
1820 Alstahaug	107	35	10	187	111	301	27	B
1822 Leirfjord	13	11	0	465	105	445	22	B
1824 Vefsn	116	63	12	1 929	144	667	31	B
1825 Grane	7	7	0	2 009	48	215	8	B
1826 Hattfjelldal	6	9	0	2 685	114	269	18	B
1827 Dønna	8	13	3	194	79	348	18	B
1828 Nesna	14	6	3	183	71	240	15	B
1832 Hemnes	32	25	3	1 589	143	372	23	B
1833 Rana	131	76	31	4 461	174	745	26	B
1834 Lurøy	12	13	5	264	54	305	9	B
1835 Træna	7	1	0	16	2	13	0	B
1836 Rødøy	2	5	3	712	63	417	10	B
1837 Meløy	54	28	9	873	88	560	19	B
1838 Gildeskål	8	17	2	662	47	532	11	B
1839 Beiarn	0	4	0	1 222	86	343	13	B
1840 Saltdal	40	86	4	2 215	58	548	9	B
1841 Fauske	33	18	8	1 210	82	597	16	B
1845 Sørfold	5	11	5	1 636	28	547	3	B
1848 Steigen	6	7	3	1 007	123	676	30	B
1849 Hamarøy	11	15	1	1 031	32	337	6	B
1850 Tysfjord	4	26	1	1 464	16	223	2	B
1851 Lødingen	16	14	4	524	27	161	4	B
1852 Tjeldsund	8	14	2	317	26	234	4	B
1853 Evenes	5	11	2	252	34	361	7	B
1854 Ballangen	15	16	1	931	43	548	9	B
1856 Røst	7	3	0	11	10	72	1	B

Tabell E-k: Kriteriedata for kommunene 2006. RNB.

Kommune	Skatt i pst av landsgj.
	26
1724 Verran	71,9
1725 Namdalseid	65,2
1729 Inderøy	76,5
1736 Snåsa	72,7
1738 Lierne	76,3
1739 Røyrvik	111,4
1740 Namsskogan	127,8
1742 Grong	89,2
1743 Høylandet	71,7
1744 Overhalla	77,9
1748 Fosnes	65,6
1749 Flatanger	66,4
1750 Vikna	73,0
1751 Nærøy	70,5
1755 Leka	66,4
Nord-Trøndelag	79,8
1804 Bodø	98,6
1805 Narvik	93,4
1811 Bindal	80,4
1812 Sømna	66,1
1813 Brønnøy	75,1
1815 Vega	68,7
1816 Vevelstad	64,6
1818 Herøy	75,3
1820 Alstahaug	78,3
1822 Leirfjord	60,8
1824 Vefsn	86,9
1825 Grane	79,6
1826 Hattfjelldal	73,1
1827 Dønna	64,5
1828 Nesna	66,5
1832 Hemnes	108,2
1833 Rana	86,3
1834 Lurøy	67,7
1835 Træna	82,2
1836 Rødøy	64,4
1837 Meløy	94,9
1838 Gildeskål	84,3
1839 Beiarn	82,2
1840 Saltdal	77,3
1841 Fauske	86,9
1845 Sørfold	112,8
1848 Steigen	69,4
1849 Hamarøy	88,7
1850 Tysfjord	83,1
1851 Lødingen	80,6
1852 Tjeldsund	79,0
1853 Evenes	76,3
1854 Ballangen	71,1
1856 Røst	81,6

Tabell E-k: Kriteriedata for kommunene 2006. RNB.

Kommune	Innbygger- tall per 1.1.2005	Innbygger- tall per 1.1.2006	Basis- kriteriet	Innbyggere (per 1.1.2006) fordelt etter alder:					
				0 - 5	6 - 15	16 - 66	67 - 79	80 - 89	Over 89
	1	2	3	4	5	6	7	8	9
1857 Værøy	743	748	1	43	101	485	79	36	4
1859 Flakstad	1 470	1 454	1	90	227	851	197	75	14
1860 Vestvågøy	10 764	10 797	1	809	1 625	6 751	1 043	495	74
1865 Vågan	9 034	9 021	1	609	1 203	5 902	841	400	66
1866 Hadsel	8 039	8 001	1	501	1 085	5 168	800	379	68
1867 Bø	3 003	2 946	1	160	361	1 738	421	223	43
1868 Øksnes	4 550	4 567	1	333	697	2 878	454	183	22
1870 Sortland	9 536	9 639	1	705	1 494	6 227	726	412	75
1871 Andøy	5 341	5 245	1	307	714	3 295	590	280	59
1874 Moskenes	1 201	1 183	1	65	146	720	170	66	16
Nordland	236 825	236 257	44	16 168	32 849	152 929	22 317	10 215	1 779
1901 Harstad	23 108	23 228	1	1 587	3 203	15 500	1 933	892	113
1902 Tromsø	62 558	63 596	1	5 218	8 889	44 127	3 698	1 434	230
1911 Kvæfjord	3 072	3 067	1	172	486	1 972	272	143	22
1913 Skånland	2 954	2 918	1	152	323	1 977	291	133	42
1915 Bjarkøy	535	537	1	38	67	309	59	55	9
1917 Ibestad	1 649	1 630	1	71	196	963	261	117	22
1919 Gratangen	1 268	1 245	1	75	172	730	174	77	17
1920 Lavangen	1 029	1 035	1	73	128	621	136	59	18
1922 Bardu	3 874	3 799	1	303	484	2 512	340	135	25
1923 Salangen	2 244	2 263	1	136	326	1 496	207	80	18
1924 Målselv	6 658	6 578	1	468	919	4 283	612	253	43
1925 Sørreisa	3 330	3 322	1	263	490	2 126	295	130	18
1926 Dyrøy	1 288	1 295	1	82	174	774	164	82	19
1927 Tranøy	1 632	1 598	1	102	194	983	205	99	15
1928 Torsken	1 033	1 005	1	47	122	626	128	64	18
1929 Berg	1 014	996	1	46	145	624	121	49	11
1931 Lenvik	11 035	11 051	1	840	1 596	7 120	996	454	45
1933 Balsfjord	5 560	5 569	1	329	788	3 486	680	253	33
1936 Karlsøy	2 372	2 369	1	123	308	1 545	265	108	20
1938 Lyngen	3 158	3 161	1	217	413	2 006	346	157	22
1939 Storfjord	1 934	1 932	1	151	254	1 280	177	59	11
1940 Kåfjord	2 288	2 261	1	134	304	1 452	258	92	21
1941 Skjervøy	3 003	2 971	1	191	466	1 912	278	110	14
1942 Nordreisa	4 744	4 772	1	329	632	3 125	462	196	28
1943 Kvænangen	1 401	1 387	1	81	175	862	182	77	10
Troms	152 741	153 585	25	11 228	21 254	102 411	12 540	5 308	844
2002 Vardø	2 366	2 338	1	155	285	1 521	264	98	15
2003 Vadsø	6 181	6 114	1	448	922	4 052	501	168	23
2004 Hammerfest	9 261	9 361	1	720	1 292	6 337	693	256	63
2011 Kautokeino	2 997	2 998	1	243	415	2 078	194	58	10
2012 Alta	17 628	17 889	1	1 642	2 890	11 763	1 161	369	64
2014 Loppa	1 266	1 213	1	64	150	764	157	72	6
2015 Hasvik	1 049	1 033	1	59	138	669	116	44	7
2017 Kvalsund	1 080	1 070	1	58	126	702	136	42	6
2018 Måsøy	1 393	1 376	1	76	174	888	179	52	7
2019 Nordkapp	3 415	3 330	1	228	465	2 146	332	143	16
2020 Porsanger	4 299	4 222	1	300	530	2 872	355	148	17
2021 Karasjok	2 876	2 889	1	212	454	1 887	248	79	9

Tabell E-k: Kriteriedata for kommunene 2006. RNB.

Kommune	Urbanitets- kriterium	Skilte og separerte 16 - 59 år	Arbeids- ledige 16 - 59 år	Be- regnet reisetid	Reiseavst. innen sone	Reiseavst. til nabo- krets	Dødelig- het	Ikke-gifte 67 år og over
	10	11	12	13	14	15	16	17
1857 Værøy	2 787	32	29	210	0	4	7	67
1859 Flakstad	6 321	50	38	12 816	15	6	11	133
1860 Vestvågøy	68 924	637	241	80 757	55	24	87	832
1865 Vågan	55 854	566	230	80 824	75	35	82	768
1866 Hadsel	48 556	474	170	95 087	75	18	67	694
1867 Bø	14 896	176	76	22 870	31	8	28	369
1868 Øksnes	24 525	253	158	28 831	27	15	41	321
1870 Sortland	59 599	666	229	58 206	51	26	70	644
1871 Andøy	29 727	313	90	75 780	84	19	43	469
1874 Moskenes	4 960	49	26	6 703	5	4	11	123
Nordland	1 531 070	13 964	4 882	2 514 527	2 043	681	1 845	17 648
1901 Harstad	172 391	1 558	457	153 012	78	37	185	1 374
1902 Tromsø	569 560	4 120	1 103	584 323	304	109	466	2 832
1911 Kvæfjord	15 308	169	49	35 432	30	14	26	234
1913 Skånland	14 605	136	65	39 322	41	12	22	257
1915 Bjarkøy	1 879	27	8	6 202	5	3	4	77
1917 Ibestad	7 255	76	32	30 222	15	6	16	204
1919 Gratangen	5 294	63	20	9 992	10	6	10	164
1920 Lavangen	4 120	43	22	3 570	3	4	8	128
1922 Bardu	20 220	141	45	23 301	24	11	27	230
1923 Salangen	10 501	120	39	11 564	12	7	23	185
1924 Målselv	38 727	367	82	90 347	85	34	55	466
1925 Sørreisa	16 863	179	46	14 985	14	10	26	241
1926 Dyrøy	5 394	53	24	6 833	7	8	10	177
1927 Tranøy	7 166	102	25	30 031	37	10	12	176
1928 Torsken	4 139	53	30	25 270	31	6	8	133
1929 Berg	4 048	50	24	49 175	51	5	9	107
1931 Lenvik	71 011	645	190	143 932	128	48	92	793
1933 Balsfjord	31 195	275	97	88 090	98	30	50	503
1936 Karlsøy	11 224	133	56	76 042	70	15	19	185
1938 Lyngen	15 823	117	68	55 584	65	16	28	265
1939 Storfjord	8 785	107	37	23 794	38	11	18	141
1940 Kåfjord	10 748	110	66	42 388	33	7	20	215
1941 Skjervøy	14 896	172	81	28 475	26	14	25	201
1942 Nordreisa	25 785	280	117	45 996	44	19	42	379
1943 Kvænangen	5 967	69	35	31 925	21	13	12	160
Troms	1 092 905	9 165	2 818	1 649 807	1 271	454	1 213	9 827
2002 Vardø	11 190	138	140	5 774	6	3	28	232
2003 Vadsø	35 422	357	195	24 337	23	6	58	359
2004 Hammerfest	57 543	605	132	59 025	30	20	77	534
2011 Kautokeino	14 860	84	138	30 664	39	27	26	122
2012 Alta	124 579	1 122	369	196 754	142	70	143	842
2014 Loppa	5 283	85	56	45 775	41	14	12	107
2015 Hasvik	4 216	66	47	11 455	15	4	11	107
2017 Kvalsund	4 366	80	28	16 354	19	15	8	105
2018 Måsøy	5 926	76	55	21 359	15	4	13	134
2019 Nordkapp	17 381	227	128	40 045	16	11	37	269
2020 Porsanger	22 911	312	114	49 829	58	20	44	260
2021 Karasjok	14 143	174	81	10 091	11	13	23	165

Tabell E-k: Kriteriedata for kommunene 2006. RNB.

Kommune	Inn- vandrerer	PU 16 år og over	PU under 16 år	Total areal	Antall drifts- enheter	Antall landbruks- eiendommer	Areal dyrket mark	Priori- terings- område
	18	19	20	21	22	23	24	25
1857 Værøy	2	5	2	18	1	66	0	B
1859 Flakstad	5	7	2	178	27	217	5	B
1860 Vestvågøy	67	48	14	423	200	1 194	35	B
1865 Vågan	75	32	9	478	55	497	10	B
1866 Hadsel	70	33	5	566	110	897	18	B
1867 Bø	31	18	3	247	65	629	12	B
1868 Øksnes	25	30	6	319	33	422	5	B
1870 Sortland	110	50	14	722	106	727	21	B
1871 Andøy	31	25	7	656	74	605	17	B
1874 Moskenes	2	4	3	119	2	22	0	B
Nordland	1 957	1 044	256	38 458	3 162	18 796	605	
1901 Harstad	212	69	18	372	127	584	18	B
1902 Tromsø	920	119	63	2 566	147	1 318	21	C
1911 Kvæfjord	18	121	8	513	94	387	13	B
1913 Skånland	19	29	4	495	51	479	10	B
1915 Bjarkøy	16	2	1	74	19	158	3	B
1917 Ibestad	15	10	2	241	35	423	6	B
1919 Gratangen	11	8	2	313	22	311	3	B
1920 Lavangen	9	9	1	302	26	255	3	B
1922 Bardu	27	22	3	2 704	59	337	13	B
1923 Salangen	23	19	0	458	46	308	9	B
1924 Målselv	15	22	5	3 322	133	735	29	B
1925 Sørreisa	52	16	2	363	37	344	5	B
1926 Dyrøy	5	9	0	289	32	319	6	B
1927 Tranøy	10	13	1	524	26	361	6	B
1928 Torsken	8	6	2	243	4	58	1	B
1929 Berg	1	4	0	294	1	40	0	B
1931 Lenvik	82	56	20	893	86	855	17	B
1933 Balsfjord	15	30	6	1 496	253	1 107	48	B
1936 Karlsøy	28	10	5	1 047	34	422	4	B
1938 Lyngen	11	30	5	812	88	508	15	B
1939 Storfjord	11	8	0	1 543	48	253	7	B
1940 Kåfjord	6	14	3	991	84	464	12	A
1941 Skjervøy	16	15	6	478	6	162	1	A
1942 Nordreisa	22	33	10	3 438	109	492	19	A
1943 Kvænangen	2	14	5	2 108	24	294	4	A
Troms	1 554	688	172	25 879	1 591	10 974	273	
2002 Vardø	24	8	0	600	5	35	1	A
2003 Vadsø	94	19	4	1 258	27	312	7	A
2004 Hammerfest	142	26	14	849	7	52	1	A
2011 Kautokeino	6	12	1	9 708	19	111	3	A
2012 Alta	114	88	20	3 849	126	990	32	A
2014 Loppa	8	7	1	687	3	155	0	A
2015 Hasvik	15	3	3	556	0	95	0	A
2017 Kvalsund	4	7	0	1 844	11	147	2	A
2018 Måsøy	17	9	2	1 134	0	34	0	A
2019 Nordkapp	29	12	8	925	0	13	0	A
2020 Porsanger	22	13	0	4 874	49	409	9	A
2021 Karasjøk	6	14	5	5 453	41	249	8	A

Tabell E-k: Kriteriedata for kommunene 2006. RNB.

Kommune	Skatt i pst av landsgj.
	26
1857 Værøy	79,6
1859 Flakstad	76,5
1860 Vestvågøy	73,8
1865 Vågan	76,5
1866 Hadsel	75,4
1867 Bø	61,2
1868 Øksnes	70,1
1870 Sortland	76,4
1871 Andøy	78,2
1874 Moskenes	80,6
Nordland	84,7
1901 Harstad	88,4
1902 Tromsø	97,5
1911 Kvæfjord	73,4
1913 Skånland	79,2
1915 Bjarkøy	72,6
1917 Ibestad	68,3
1919 Gratangen	63,6
1920 Lavangen	66,5
1922 Bardu	113,0
1923 Salangen	75,9
1924 Målselv	93,9
1925 Sørreisa	78,6
1926 Dyrøy	65,1
1927 Tranøy	68,9
1928 Torsken	65,8
1929 Berg	75,1
1931 Lenvik	77,4
1933 Balsfjord	70,6
1936 Karlsøy	69,0
1938 Lyngen	71,8
1939 Storfjord	85,5
1940 Kåfjord	68,5
1941 Skjervøy	70,2
1942 Nordreisa	73,5
1943 Kvænangen	77,2
Troms	87,5
2002 Vardø	78,0
2003 Vadsø	87,3
2004 Hammerfest	113,5
2011 Kautokeino	61,0
2012 Alta	81,0
2014 Loppa	71,0
2015 Hasvik	71,2
2017 Kvalsund	76,6
2018 Måsøy	78,1
2019 Nordkapp	80,4
2020 Porsanger	81,0
2021 Karasjok	67,4

Tabell E-k: Kriteriedata for kommunene 2006. RNB.

Kommune	Innbygger- tall per 1.1.2005	Innbygger- tall per 1.1.2006	Basis- kriteriet	Innbyggere (per 1.1.2006) fordelt etter alder:					
				0 - 5	6 - 15	16 - 66	67 - 79	80 - 89	Over 89
	1	2	3	4	5	6	7	8	9
2022 Lebesby	1 430	1 391	1	105	172	902	153	52	7
2023 Gamvik	1 114	1 076	1	56	146	716	107	36	15
2024 Berlevåg	1 133	1 104	1	76	141	703	125	51	8
2025 Tana	3 037	3 006	1	199	399	1 984	307	98	19
2027 Nesseby	901	892	1	36	102	575	122	50	7
2028 Båtsfjord	2 185	2 171	1	175	283	1 474	173	58	8
2030 Sør-Varanger	9 463	9 464	1	686	1 348	6 227	824	326	53
Finnmark	73 074	72 937	19	5 538	10 432	48 260	6 147	2 200	360
Hele landet	4 606 363	4 640 219	431	347 815	622 658	3 063 536	390 334	185 084	30 792

Tabell E-k: Kriteriedata for kommunene 2006. RNB.

Kommune	Urbanitets- kriterium	Skilte og separerte 16 - 59 år	Arbeids- ledige 16 - 59 år	Be- regnet reisetid	Reiseavst. innen sone	Reiseavst. til nabo- krets	Dødelig- het	Ikke-gifte 67 år og over
	10	11	12	13	14	15	16	17
2022 Lebesby	6 115	101	59	33 267	43	11	13	132
2023 Gamvik	4 532	75	53	21 873	17	12	12	92
2024 Berlevåg	4 625	72	43	2 052	2	2	11	109
2025 Tana	15 098	177	71	42 005	53	32	29	231
2027 Nesseby	3 513	57	23	9 499	9	5	8	120
2028 Båtsfjord	10 170	135	139	3 207	3	3	25	138
2030 Sør-Varanger	59 052	613	240	123 698	112	43	89	678
Finnmark	420 925	4 556	2 112	747 063	653	314	667	4 736
Hele landet	38 118 267	300 287	86 213	36 329 937	19 893	8 774	34 898	301 837

Tabell E-k: Kriteriedata for kommunene 2006. RNB.

Kommune	Inn- vandrere	PU 16 år og over	PU under 16 år	Total areal	Antall drifts- enheter	Antall landbruks- eiendommer	Areal dyrket mark	Priori- terings- område
	18	19	20	21	22	23	24	25
2022 Lebesby	11	3	0	3 458	9	104	2	A
2023 Gamvik	7	4	4	1 415	4	71	0	A
2024 Berlevåg	3	7	1	1 120	1	9	0	A
2025 Tana	7	17	7	4 049	100	577	24	A
2027 Nesseby	8	6	1	1 436	13	263	3	A
2028 Båtsfjord	31	11	3	1 433	0	8	0	A
2030 Sør-Varanger	111	36	7	3 968	49	315	9	A
Finnmark	659	302	81	48 616	464	3 949	101	
Hele landet	134 388	16 209	4 725	323 824	58 231	191 478	10 429	

Tabell E-k: Kriteriedata for kommunene 2006. RNB.

Kommune	Skatt i pst av landsgj.
	26
2022 Lebesby	80,3
2023 Gamvik	73,1
2024 Berlevåg	78,3
2025 Tana	74,0
2027 Nesseby	73,0
2028 Båtsfjord	83,0
2030 Sør-Varanger	88,9
Finnmark	84,3
Hele landet	100,0

Tabell F-k

Virksomheter av nyere befolkningstall. Kommunene

I tabell F presenteres virkningene av nyere befolkningstall. Kolonnene 1-4 viser virkningene av nyere befolkningstall i tusen kroner og kroner per innbygger. I kolonnene 5-7 vises indekser for alderskriteriene basert på befolkningstall for 2006 og for 2005. Kolonne 8 viser befolkningsvekst i perioden 2005 til 2006.

Kolonne 1- Gevinst/tap ved bruk av nyere befolkningstall i rammetilskuddet eksklusiv inntektsutjevningen

Innbyggertilskuddet endres ved bruk av nyere befolkningstall ved at innbyggertilskuddet før utgiftutjevning, utgiftsutjevningen knyttet til befolkningens alderssammensetning og den langsiktige fordelingen i overgangsordningen påvirkes av de nye befolkningstallene. Kolonne 1 viser isolert sett gevinst og tap for de enkelte kommuner som følge av oppdatering av befolkningstallene.

Kolonne 2 – Anslag gevinst/tap ved bruk av nyere befolkningstall i inntektsutjevningen

Anslag på hvor mye mer/mindre den enkelte kommune får i inntektsutjevningstilskudd når inntektsutjevningen baseres på nyere befolkningstall. Til grunn for beregningen ligger kommunenes andel av landets skatt i 2005, framskrevet til 2006-nivå (basert på anslaget i revidert nasjonalbudsjett 2006).

Kolonne 3 – Anslag på samlet gevinst/tap ved bruk av nyere befolkningstall

Samlet gevinst/tap ved bruk av nyere befolkningstall i kolonne 3, er summen av kolonne 1 og 2. Tallene for kommunene er i hele 1 000 kroner.

Kolonne 4 – Anslag på samlet gevinst/tap ved bruk av nyere befolkningstall

Anslag på samlet gevinst/tap målt i kroner per innbygger (kolonne 3 dividert på befolkningen per 1. januar 2006). Kroner per innbygger.

Kolonne 5 – Indeks for alderskriteriene (basert på folketall per 1. januar 2006)

Alderskriteriene i kostnadsnøkkelen for kommunene utgjør 71,8 prosent. Kolonne 5 viser indeks for beregnet utgiftsbehov knyttet til alderskriteriene med befolkningstall per 1. januar 2006. En indeks på mer enn 1 betyr at en kommune er mer "tungdrevet" enn landsgjennomsnittet basert på alderskriteriene isolert sett. En indeks på mindre enn 1 betyr at en kommune er mer "lettdrevet" enn landsgjennomsnittet basert på alderskriteriene isolert sett.

Kolonne 6 – Indeks for alderskriteriene (basert på folketall per 1. januar 2005)

Samme som for kolonne 5, med unntak av at alderskriteriene er basert på befolkningstall per 1. januar 2005.

Kolonne 7 – Differanse indeks for alderskriteriene (folketall 06 – folketall 05)

Differansen mellom kolonne 5 og 6. At kommuner har positive tall i kolonne 7 indikerer at disse kommunene er blitt mer "tungdrevet" som følge av at befolkningssammensetning har endret seg fra 1. januar 2005 til 1. januar 2006. Motsatt vil et negativt tall indikere at en kommune har blitt mer "lettdrevet" som følge av at befolkningssammensetning har endret seg fra 1. januar 2005 til 1. januar 2006.

Kommuner som er blitt mer "lettdrevet" fra 2005 til 2006, får isolert sett redusert sitt innbyggertilskudd i utgiftsutjevningen og motsatt for kommuner som er blitt mer "tungdrevet".

Kolonne 8 – Befolkningsvekst 2005-2006

Kolonnen viser befolkningsveksten for hver kommune fra 1.1.2005 til 1.1.2006. De kommuner som har en befolkningsvekst utover landsgjennomsnittet vil isolert sett få et høyere innbyggertilskudd før utgiftsutjevningen med mer. Kommuner som har en lavere befolkningsvekst enn landsgjennomsnittet, vil isolert sett få et lavere innbyggertilskudd før utgiftsutjevningen med mer.

Kommuner som har høyere befolkningsvekst enn landsgjennomsnittet vil også tjene på bruken av nyere befolkningstall i inntektsutjevningen og motsatt.

Tabell F-k: Virkning av nyere befolkningstall. Kommunene 2006.

Kommune	Innbyggertilskudd gevinst/tap nye befolkningstall				Indeks alderskriteriene. Befolkning 2006
	Eksklusiv inntekstutjevning	Inntekstutjevning (anslag)	Samlet gevinst/tap (anslag)	Samlet gevinst/tap (anslag)	
	(1000 kr)	(1000 kr)	(1000 kr)	(kr. per innb.)	
	1	2	3	4	5
0101 Halden	-1 411	-685	-2 097	-76	1,0370
0104 Moss	4 961	-288	4 672	166	0,9885
0105 Sarpsborg	2 371	678	3 050	61	0,9958
0106 Fredrikstad	1 949	-1 477	472	7	1,0171
0111 Hvaler	1 457	280	1 737	455	0,9403
0118 Aremark	470	380	850	584	1,1203
0119 Marker	374	763	1 138	325	1,0942
0121 Rømskog	242	-23	219	327	1,2358
0122 Trøgstad	-1 234	328	-906	-181	1,0044
0123 Spydeberg	1 138	322	1 461	301	0,9853
0124 Askim	233	116	349	25	0,9862
0125 Eidsberg	-647	-40	-687	-67	1,0229
0127 Skiptvet	547	406	953	280	1,0007
0128 Rakkestad	851	606	1 458	198	1,0336
0135 Råde	911	444	1 355	207	1,0203
0136 Rygge	3 450	748	4 198	303	1,0031
0137 Våler	721	435	1 156	284	0,9719
0138 Hobøl	-551	-379	-930	-204	0,9328
Østfold	15 834	2 614	18 448	71	1,0082
0211 Vestby	1 238	1 005	2 243	170	0,9041
0213 Ski	1 104	544	1 647	61	0,9377
0214 Ås	154	-318	-163	-11	0,9735
0215 Frogn	-785	1 620	836	62	0,9789
0216 Nesodden	-147	2 346	2 198	133	0,9646
0217 Oppegård	3 398	1 870	5 268	220	0,9585
0219 Bærum	11 759	6 731	18 490	175	1,0348
0220 Asker	9 116	3 541	12 657	246	0,9958
0221 Aurskog-Høland	1 206	311	1 517	113	1,0245
0226 Sørum	3 037	4 021	7 058	528	0,9661
0227 Fet	36	1 209	1 245	128	0,9393
0228 Rælingen	279	-317	-38	-3	0,8522
0229 Enebakk	615	984	1 600	169	0,9037
0230 Lørenskog	6 908	773	7 680	248	0,9071
0231 Skedsmo	10 582	9 427	20 008	463	0,9408
0233 Nittedal	1 913	293	2 207	112	0,9293
0234 Gjerdrum	1 963	1 320	3 283	630	0,9704
0235 Ullensaker	4 153	6 241	10 393	411	0,8878
0236 Nes	2 031	-2 100	-70	-4	0,9994
0237 Eidsvoll	1 351	2 884	4 235	224	0,9583
0238 Nannestad	613	1 996	2 609	253	0,9591
0239 Hurdal	545	-138	407	156	1,1101
Akershus	61 070	44 242	105 312	210	0,9675
0301 Oslo	-62 996	59 429	-3 567	-7	0,8838
0402 Kongsvinger	2 309	-2 925	-616	-36	0,9826
0403 Hamar	1 318	-116	1 201	44	1,0494
0412 Ringsaker	6 061	-1 884	4 177	131	1,0344

Tabell F-k: Virkning av nyere befolkningstall. Kommunene 2006.

Kommune	Indeks	Differanse	Befolknings-
	alderskriteriene. Befolkning 2005	indeks alderskriteriene (kol. 5-6)	vekst 2005-2006 <i>(prosent)</i>
	6	7	8
0101 Halden	1,0388	-0,0018	0,5
0104 Moss	0,9786	0,0100	0,5
0105 Sarpsborg	0,9933	0,0025	0,7
0106 Fredrikstad	1,0150	0,0022	0,5
0111 Hvaler	0,9217	0,0186	1,3
0118 Aremark	1,1098	0,0105	2,2
0119 Marker	1,0937	0,0005	1,9
0121 Rømskog	1,2152	0,0206	0,4
0122 Trøgstad	1,0184	-0,0140	1,0
0123 Spydeberg	0,9745	0,0108	1,2
0124 Askim	0,9851	0,0011	0,7
0125 Eidsberg	1,0258	-0,0029	0,6
0127 Skiptvet	0,9943	0,0064	1,3
0128 Rakkestad	1,0290	0,0046	1,1
0135 Råde	1,0148	0,0056	1,2
0136 Rygge	0,9912	0,0119	1,1
0137 Våler	0,9643	0,0077	1,3
0138 Hobøl	0,9375	-0,0047	0,2
Østfold	1,0050	0,0033	0,7
0211 Vestby	0,9005	0,0035	1,2
0213 Ski	0,9357	0,0020	0,8
0214 Ås	0,9719	0,0016	1,0
0215 Frogn	0,9851	-0,0062	1,6
0216 Nesodden	0,9688	-0,0041	1,0
0217 Oppegård	0,9528	0,0057	1,0
0219 Bærum	1,0307	0,0042	1,3
0220 Asker	0,9881	0,0076	0,4
0221 Aurskog-Høland	1,0199	0,0046	0,6
0226 Sørumsund	0,9622	0,0039	1,2
0227 Fet	0,9420	-0,0027	0,9
0228 Rælingen	0,8506	0,0016	0,5
0229 Enebakk	0,9023	0,0014	0,7
0230 Lørenskog	0,8956	0,0115	0,6
0231 Skedsmo	0,9332	0,0077	1,8
0233 Nittedal	0,9242	0,0051	0,7
0234 Gjerdrum	0,9572	0,0132	2,0
0235 Ullensaker	0,8840	0,0037	3,2
0236 Nes	0,9910	0,0085	0,5
0237 Eidsvoll	0,9570	0,0013	1,6
0238 Nannestad	0,9591	0,0000	2,0
0239 Hurdal	1,0974	0,0127	-2,9
Akershus	0,9630	0,0044	1,4
0301 Oslo	0,8920	-0,0082	1,6
0402 Kongsvinger	0,9722	0,0104	-0,3
0403 Hamar	1,0462	0,0032	0,6
0412 Ringsaker	1,0229	0,0115	0,3

Tabell F-k: Virkning av nyere befolkningstall. Kommunene 2006.

Kommune	Innbyggertilskudd gevinst/tap nye befolkningstall				Indeks alderskriteriene. Befolkning 2006
	Eksklusiv inntekstutjevning	Inntekstutjevning (anslag)	Samlet gevinst/tap (anslag)	Samlet gevinst/tap (anslag)	
	(1000 kr)	(1000 kr)	(1000 kr)	(kr. per innb.)	
	1	2	3	4	5
0415 Løten	-1 478	-494	-1 972	-271	1,0265
0417 Stange	2 211	775	2 986	161	1,0234
0418 Nord-Odal	950	-961	-11	-2	1,0506
0419 Sør-Odal	264	43	308	40	1,0471
0420 Eidskog	231	-1 543	-1 312	-203	1,1560
0423 Grue	-299	-1 596	-1 895	-363	1,1824
0425 Åsnes	-1 733	-2 020	-3 753	-487	1,1402
0426 Våler	1 258	-761	498	127	1,1042
0427 Elverum	-398	447	49	3	1,0327
0428 Trysil	-195	-1 429	-1 624	-237	1,1267
0429 Åmot	1 060	-1 374	-314	-72	1,0891
0430 Stor-Elvdal	716	-934	-218	-78	1,1432
0432 Rendalen	-1 457	-641	-2 099	-1 008	1,2365
0434 Engerdal	772	-205	567	379	1,1314
0436 Tolga	-2 165	-604	-2 769	-1 578	1,2163
0437 Tynset	535	-1 261	-726	-135	1,0876
0438 Alvdal	116	-694	-578	-242	1,1199
0439 Folldal	-715	-108	-822	-478	1,1532
0441 Os	278	-447	-169	-82	1,1521
Hedmark	9 639	-18 732	-9 093	-48	1,0612
0501 Lillehammer	-2 692	978	-1 714	-68	1,0354
0502 Gjøvik	5 512	-151	5 361	193	1,0081
0511 Dovre	807	-1 184	-377	-133	1,1283
0512 Lesja	-649	-458	-1 107	-510	1,1029
0513 Skjåk	1 229	-587	642	270	1,1096
0514 Lom	-473	-490	-964	-392	1,0761
0515 Vågå	1 380	-551	829	220	1,1041
0516 Nord-Fron	1 025	-975	51	9	1,0457
0517 Sel	622	-269	354	58	1,0667
0519 Sør-Fron	-611	-1 071	-1 682	-520	1,1495
0520 Ringebu	-1 267	-871	-2 138	-468	1,1492
0521 Øyer	1 129	-305	824	170	1,0591
0522 Gausdal	2 249	-229	2 020	326	1,0840
0528 Østre Toten	83	-4 300	-4 217	-292	1,0714
0529 Vestre Toten	-1 032	-498	-1 530	-121	0,9938
0532 Jevnaker	-1 801	-1 122	-2 923	-463	1,0496
0533 Lunner	123	-739	-616	-72	0,9583
0534 Gran	-1 157	-499	-1 656	-127	1,0529
0536 Søndre Land	-45	-1 225	-1 269	-212	1,0900
0538 Nordre Land	-1 354	-2 701	-4 055	-602	1,0836
0540 Sør-Aurdal	22	-756	-734	-226	1,1841
0541 Etnedal	-92	-299	-391	-281	1,1574
0542 Nord-Aurdal	1 263	-614	650	101	1,0420
0543 Vestre Slidre	361	-745	-384	-173	1,0405
0544 Øystre Slidre	-1 297	48	-1 249	-398	1,0561
0545 Vang	542	15	557	343	1,1669
Oppland	3 876	-19 596	-15 720	-86	1,0520

Tabell F-k: Virkning av nyere befolkningstall. Kommunene 2006.

Kommune	Indeks	Differanse	Befolknings-
	alderskriteriene. Befolkning 2005	indeks alderskriteriene (kol. 5-6)	vekst 2005-2006 <i>(prosent)</i>
	6	7	8
0415 Løten	1,0354	-0,0088	0,3
0417 Stange	1,0178	0,0057	0,9
0418 Nord-Odal	1,0362	0,0144	-0,4
0419 Sør-Odal	1,0451	0,0020	0,7
0420 Eidskog	1,1469	0,0091	-0,7
0423 Grue	1,1758	0,0066	-1,1
0425 Åsnes	1,1442	-0,0040	-0,8
0426 Våler	1,0821	0,0221	-0,5
0427 Elverum	1,0340	-0,0013	0,8
0428 Trysil	1,1222	0,0045	-0,5
0429 Åmot	1,0684	0,0207	-1,1
0430 Stor-Elvdal	1,1204	0,0228	-1,2
0432 Rendalen	1,2620	-0,0255	-1,1
0434 Engerdal	1,1004	0,0310	-0,1
0436 Tolga	1,2683	-0,0521	-1,3
0437 Tynset	1,0763	0,0113	-0,7
0438 Alvdal	1,1093	0,0105	-1,0
0439 Folldal	1,1727	-0,0195	0,3
0441 Os	1,1387	0,0134	-0,6
Hedmark	1,0556	0,0056	0,1
0501 Lillehammer	1,0418	-0,0064	1,0
0502 Gjøvik	0,9973	0,0108	0,6
0511 Dovre	1,1021	0,0262	-1,7
0512 Lesja	1,1126	-0,0097	-0,5
0513 Skjåk	1,0761	0,0335	-0,8
0514 Lom	1,0809	-0,0049	-0,5
0515 Vågå	1,0809	0,0232	-0,2
0516 Nord-Fron	1,0303	0,0154	-0,9
0517 Sel	1,0599	0,0067	0,4
0519 Sør-Fron	1,1495	-0,0001	-1,2
0520 Ringebu	1,1578	-0,0086	-0,4
0521 Øyer	1,0452	0,0140	0,3
0522 Gausdal	1,0637	0,0203	0,4
0528 Østre Toten	1,0637	0,0077	-1,0
0529 Vestre Toten	0,9971	-0,0032	0,4
0532 Jevnaker	1,0601	-0,0105	-0,4
0533 Lunner	0,9558	0,0025	0,2
0534 Gran	1,0564	-0,0034	0,4
0536 Søndre Land	1,0849	0,0051	-0,5
0538 Nordre Land	1,0838	-0,0003	-1,6
0540 Sør-Aurdal	1,1763	0,0078	-0,7
0541 Etnedal	1,1543	0,0031	-0,6
0542 Nord-Aurdal	1,0279	0,0141	-0,3
0543 Vestre Slidre	1,0244	0,0160	-1,2
0544 Øystre Slidre	1,0778	-0,0217	0,7
0545 Vang	1,1491	0,0178	0,7
Oppland	1,0478	0,0041	0,0

Tabell F-k: Virkning av nyere befolkningstall. Kommunene 2006.

Kommune	Innbyggertilskudd gevinst/tap nye befolkningstall				Indeks alderskriteriene. Befolkning 2006
	Eksklusiv	Inntektsutjevning	Samlet	Samlet	
	inntektsutjevning	(anslag)	gevinst/tap	gevinst/tap	
	(1000 kr)	(1000 kr)	(anslag)	(anslag)	
	1	2	3	4	5
0602 Drammen	6 440	2 959	9 399	163	0,9823
0604 Kongsberg	41	-754	-713	-31	0,9743
0605 Ringerike	-1 707	-556	-2 263	-80	1,0314
0612 Hole	-1 025	515	-510	-96	0,9495
0615 Flå	-879	-244	-1 123	-1 125	1,0880
0616 Nes	341	200	541	153	1,1250
0617 Gol	369	30	399	91	1,0916
0618 Hemsedal	1 843	293	2 136	1 097	1,0641
0619 Ål	738	-397	341	73	1,1437
0620 Hol	1 638	-930	708	157	1,0310
0621 Sigdal	956	-631	325	93	1,1351
0622 Krødsherad	-697	-407	-1 104	-519	1,0239
0623 Modum	-592	-344	-936	-74	1,0101
0624 Øvre Eiker	-695	1 084	389	25	1,0059
0625 Nedre Eiker	-1 959	-154	-2 113	-98	0,9542
0626 Lier	332	206	538	25	0,9960
0627 Røyken	2 200	2 321	4 520	257	0,9327
0628 Hurum	3 266	675	3 941	442	1,0411
0631 Flesberg	1 715	-34	1 681	664	1,0611
0632 Rollag	477	-393	84	59	1,2702
0633 Nore og Uvdal	-115	-593	-709	-273	1,1959
Buskerud	12 685	2 845	15 530	63	1,0031
0701 Horten	800	-1 013	-213	-9	1,0105
0702 Holmestrand	3 061	-217	2 844	295	1,0060
0704 Tønsberg	-3 862	2 740	-1 122	-30	1,0071
0706 Sandefjord	1 943	203	2 146	52	1,0184
0709 Larvik	1 320	-2 021	-701	-17	1,0562
0711 Svelvik	-1 108	-161	-1 270	-196	0,9777
0713 Sande	1 156	43	1 199	155	1,0285
0714 Hof	-465	196	-270	-88	1,0260
0716 Re	-58	137	80	10	1,0026
0719 Andebu	-284	542	258	50	1,0227
0720 Stokke	1 942	838	2 781	275	0,9725
0722 Nøtterøy	1 017	-663	354	18	1,0539
0723 Tjøme	573	-480	93	20	1,0292
0728 Lardal	1 222	180	1 402	573	1,0417
Vestfold	7 256	325	7 581	34	1,0225
0805 Porsgrunn	-1 445	-632	-2 078	-62	1,0352
0806 Skien	2 047	-4 271	-2 224	-44	1,0228
0807 Notodden	-1 328	-1 437	-2 765	-225	1,1046
0811 Siljan	-439	-444	-883	-374	1,0076
0814 Bamble	-1 100	-2 482	-3 583	-254	0,9571
0815 Kragerø	-2 930	-2 106	-5 036	-481	1,0286
0817 Drangedal	1 104	-121	983	236	1,1568
0819 Nome	1 479	-641	838	128	1,0953
0821 Bø	15	418	433	82	0,9805
0822 Sauherad	-1 304	-1 051	-2 355	-549	1,0595

Tabell F-k: Virkning av nyere befolkningstall. Kommunene 2006.

Kommune	Indeks	Differanse	Befolknings-
	alderskriteriene. Befolkning 2005	indeks alderskriteriene (kol. 5-6)	vekst 2005-2006 <i>(prosent)</i>
	6	7	8
0602 Drammen	0,9775	0,0048	1,1
0604 Kongsberg	0,9729	0,0015	0,3
0605 Ringerike	1,0334	-0,0020	0,4
0612 Hole	0,9619	-0,0124	1,5
0615 Flå	1,1232	-0,0352	-1,6
0616 Nes	1,1217	0,0033	1,1
0617 Gol	1,0869	0,0047	0,7
0618 Hemsedal	1,0189	0,0452	2,0
0619 Ål	1,1311	0,0127	-0,2
0620 Hol	1,0048	0,0262	-1,3
0621 Sigdal	1,1126	0,0225	-1,0
0622 Krødsherad	1,0339	-0,0100	-1,1
0623 Modum	1,0112	-0,0011	0,4
0624 Øvre Eiker	1,0100	-0,0041	1,2
0625 Nedre Eiker	0,9586	-0,0044	0,6
0626 Lier	0,9950	0,0010	0,7
0627 Røyken	0,9291	0,0036	1,8
0628 Hurum	1,0239	0,0172	1,3
0631 Flesberg	1,0245	0,0365	0,5
0632 Rollag	1,2369	0,0333	-1,9
0633 Nore og Uvdal	1,1864	0,0095	-1,4
Buskerud	1,0001	0,0030	0,7
0701 Horten	1,0077	0,0028	0,4
0702 Holmestrand	0,9886	0,0174	0,5
0704 Tønsberg	1,0146	-0,0074	1,3
0706 Sandefjord	1,0157	0,0028	0,6
0709 Larvik	1,0522	0,0039	0,2
0711 Svelvik	0,9855	-0,0078	0,4
0713 Sande	1,0204	0,0082	0,7
0714 Hof	1,0350	-0,0090	1,0
0716 Re	1,0030	-0,0004	0,7
0719 Andebu	1,0276	-0,0048	1,3
0720 Stokke	0,9637	0,0089	1,1
0722 Nøtterøy	1,0496	0,0044	0,3
0723 Tjøme	1,0187	0,0106	-0,3
0728 Lardal	1,0167	0,0250	1,1
Vestfold	1,0203	0,0022	0,6
0805 Porsgrunn	1,0363	-0,0011	0,4
0806 Skien	1,0186	0,0042	0,2
0807 Notodden	1,1053	-0,0007	-0,4
0811 Siljan	1,0132	-0,0056	-0,4
0814 Bamble	0,9579	-0,0008	-0,4
0815 Kragerø	1,0385	-0,0099	-0,5
0817 Drangedal	1,1416	0,0152	0,5
0819 Nome	1,0807	0,0146	0,1
0821 Bø	0,9816	-0,0011	1,1
0822 Sauherad	1,0692	-0,0097	-0,7

Tabell F-k: Virkning av nyere befolkningstall. Kommunene 2006.

Kommune	Innbyggertilskudd gevinst/tap nye befolkningstall				Indeks alderskriteriene. Befolkning 2006
	Eksklusiv inntekstutjevning	Inntekstutjevning (anslag)	Samlet gevinst/tap (anslag)	Samlet gevinst/tap (anslag)	
	(1000 kr)	(1000 kr)	(1000 kr)	(kr. per innb.)	
	1	2	3	4	5
0826 Tinn	-88	-1 889	-1 978	-317	1,1169
0827 Hjartdal	-1 224	-262	-1 486	-918	1,1582
0828 Seljord	262	-454	-192	-66	1,0296
0829 Kvitseid	-1 718	-697	-2 415	-938	1,1086
0830 Nissedal	-176	-104	-281	-199	1,1296
0831 Fyresdal	-313	87	-226	-165	1,1062
0833 Tokke	-729	-670	-1 400	-579	1,1748
0834 Vinje	-752	-955	-1 706	-462	1,0835
Telemark	-8 641	-17 712	-26 354	-159	1,0432
0901 Risør	-2 992	-1 589	-4 581	-667	1,1177
0904 Grimstad	1 061	3 783	4 844	252	0,9889
0906 Arendal	-307	-1 884	-2 191	-55	0,9992
0911 Gjerstad	133	-179	-46	-18	1,1148
0912 Vegårshei	945	-298	647	350	1,1898
0914 Tvedestrand	175	-1 561	-1 386	-237	1,0626
0919 Froland	1 355	1 078	2 433	511	1,0125
0926 Lillesand	823	-742	82	9	0,9952
0928 Birkenes	-1 842	329	-1 513	-345	1,0693
0929 Åmli	-924	-484	-1 408	-789	1,0908
0935 Iveland	-249	149	-101	-86	1,0499
0937 Evje og Hornnes	-2 018	-43	-2 061	-620	1,0338
0938 Bygland	-575	-693	-1 268	-978	1,1063
0940 Valle	985	-489	496	368	1,1617
0941 Bykle	-73	131	58	66	0,9309
Aust-Agder	-3 502	-2 493	-5 995	-58	1,0241
1001 Kristiansand	-2 124	4 355	2 232	29	0,9849
1002 Mandal	69	-560	-491	-35	1,0398
1003 Farsund	-1 434	-1 654	-3 088	-327	1,0473
1004 Flekkefjord	871	-874	-3	0	1,1188
1014 Vennesla	-293	92	-201	-16	1,0189
1017 Songdalen	-1 063	505	-558	-99	0,9878
1018 Søgne	3 198	0	3 198	333	0,9946
1021 Marnardal	-67	-176	-243	-112	1,1604
1026 Åseral	-503	-203	-706	-790	1,2321
1027 Audnedal	-279	-511	-790	-508	1,1934
1029 Lindesnes	-605	-474	-1 080	-241	1,1042
1032 Lyngdal	1 592	86	1 678	230	1,0138
1034 Hægebostad	-69	-373	-443	-280	1,0292
1037 Kvinesdal	-288	-568	-856	-154	1,0848
1046 Sirdal	-541	-337	-878	-505	1,1899
Vest-Agder	-1 537	-692	-2 230	-14	1,0202
1101 Eigersund	1 856	-777	1 080	80	1,0335
1102 Sandnes	2 781	10 849	13 630	231	0,9484
1103 Stavanger	-740	5 321	4 582	40	0,9552
1106 Haugesund	-3 679	209	-3 470	-109	1,0203
1111 Sokndal	118	-516	-397	-120	1,1966

Tabell F-k: Virkning av nyere befolkningstall. Kommunene 2006.

Kommune	Indeks	Differanse	Befolknings-
	alderskriteriene. Befolkning 2005	indeks alderskriteriene (kol. 5-6)	vekst 2005-2006 <i>(prosent)</i>
	6	7	8
0826 Tinn	1,1046	0,0123	-2,1
0827 Hjartdal	1,1893	-0,0310	-0,9
0828 Seljord	1,0213	0,0083	-0,2
0829 Kvitseid	1,1357	-0,0271	-0,9
0830 Nissedal	1,1323	-0,0027	-0,1
0831 Fyresdal	1,1203	-0,0141	1,2
0833 Tokke	1,1767	-0,0019	-1,9
0834 Vinje	1,0835	0,0000	-1,7
Telemark	1,0426	0,0006	0
0901 Risør	1,1338	-0,0161	-0,7
0904 Grimstad	0,9896	-0,0006	1,8
0906 Arendal	0,9983	0,0008	0,4
0911 Gjerstad	1,1097	0,0050	0,2
0912 Vegårshei	1,1579	0,0319	-0,3
0914 Tvedestrand	1,0545	0,0081	-0,9
0919 Froland	1,0018	0,0107	2,0
0926 Lillesand	0,9874	0,0077	-0,1
0928 Birkenes	1,0928	-0,0236	1,1
0929 Åmli	1,1104	-0,0197	-0,9
0935 Iveland	1,0638	-0,0138	1,4
0937 Evje og Hornnes	1,0650	-0,0312	0,6
0938 Bygland	1,1150	-0,0087	-2,3
0940 Valle	1,1078	0,0540	-2,6
0941 Bykle	0,9388	-0,0079	2,0
Aust-Agder	1,0247	-0,0005	0,5
1001 Kristiansand	0,9876	-0,0027	1,1
1002 Mandal	1,0384	0,0015	0,4
1003 Farsund	1,0509	-0,0036	-0,3
1004 Flekkefjord	1,1090	0,0099	-0,3
1014 Vennesla	1,0200	-0,0011	0,7
1017 Songdalen	0,9992	-0,0114	1,2
1018 Søgne	0,9769	0,0177	0,6
1021 Marnardal	1,1593	0,0012	0,2
1026 Åseral	1,2485	-0,0164	-1,4
1027 Audnedal	1,1922	0,0012	-1,2
1029 Lindesnes	1,1081	-0,0039	0,0
1032 Lyngdal	1,0023	0,0115	0,7
1034 Hægebostad	1,0261	0,0031	-0,7
1037 Kvinesdal	1,0829	0,0019	-0,3
1046 Sirdal	1,1959	-0,0060	-1,1
Vest-Agder	1,0201	0,0001	0,6
1101 Eigersund	1,0238	0,0097	0,1
1102 Sandnes	0,9505	-0,0021	2,3
1103 Stavanger	0,9564	-0,0012	1,0
1106 Haugesund	1,0261	-0,0058	0,7
1111 Sokndal	1,1895	0,0071	-0,2

Tabell F-k: Virkning av nyere befolkningstall. Kommunene 2006.

Kommune	Innbyggertilskudd gevinst/tap nye befolkningstall				Indeks alderskriteriene. Befolkning 2006
	Eksklusiv inntekstutjevning	Inntekstutjevning (anslag)	Samlet gevinst/tap (anslag)	Samlet gevinst/tap (anslag)	
	(1000 kr)	(1000 kr)	(1000 kr)	(kr. per innb.)	
	1	2	3	4	5
1112 Lund	175	-898	-723	-233	1,1083
1114 Bjerkreim	1 152	-70	1 082	437	1,1284
1119 Hå	-1 979	52	-1 927	-129	1,0116
1120 Klepp	4 320	2 304	6 624	447	1,0018
1121 Time	164	2 860	3 024	204	0,9636
1122 Gjesdal	-1 846	1 622	-224	-24	1,0163
1124 Sola	1 822	2 064	3 886	193	0,9690
1127 Randaberg	1 317	1 659	2 976	320	0,9696
1129 Forsand	317	-183	134	123	1,1320
1130 Strand	2 546	1 000	3 546	336	1,0273
1133 Hjelmeland	-2 007	-324	-2 331	-856	1,1447
1134 Suldal	189	-457	-267	-69	1,1763
1135 Sauda	-1 473	-870	-2 343	-491	1,1443
1141 Finnøy	-1 155	-1 067	-2 222	-814	1,2049
1142 Rennesøy	-549	462	-87	-25	1,0663
1144 Kvitsøy	396	117	513	984	1,0724
1145 Bokn	105	-70	35	46	1,1141
1146 Tysvær	343	-1 432	-1 089	-116	1,0211
1149 Karmøy	851	2 045	2 896	76	1,0038
1151 Utsira	-116	-94	-210	-1 005	1,1973
1160 Vindafjord	1 933	-940	993	122	1,1278
Rogaland	6 843	22 866	29 709	75	0,9941
1201 Bergen	-11 878	16 706	4 829	20	0,9764
1211 Etne	-1 265	-1 003	-2 268	-586	1,1209
1216 Sveio	-458	781	323	68	1,0535
1219 Bømlo	-924	-1 615	-2 539	-235	1,0656
1221 Stord	1 192	1 027	2 219	133	0,9923
1222 Fitjar	1 091	-224	867	299	1,0509
1223 Tysnes	428	-846	-418	-149	1,2611
1224 Kvinnherad	480	-1 431	-951	-73	1,0886
1227 Jondal	-530	-270	-800	-755	1,2414
1228 Odda	-519	-1 933	-2 452	-338	1,1831
1231 Ullensvang	-1 242	-1 186	-2 428	-699	1,2030
1232 Eidfjord	-111	-226	-337	-374	1,1587
1233 Ulvik	-517	-309	-825	-722	1,2633
1234 Granvin	-1 473	-499	-1 972	-2 000	1,2848
1235 Voss	672	-1 923	-1 251	-90	1,1352
1238 Kvam	374	-1 436	-1 062	-128	1,1748
1241 Fusa	-243	-3	-246	-66	1,1336
1242 Samnanger	-453	56	-397	-170	1,0730
1243 Os	-270	2 897	2 627	172	0,9732
1244 Austevoll	317	-956	-639	-146	1,0761
1245 Sund	-1 738	193	-1 545	-277	0,9603
1246 Fjell	695	2 524	3 219	158	0,9704
1247 Askøy	3 733	5 822	9 555	425	0,9530
1251 Vaksdal	-315	-1 101	-1 416	-344	1,2498
1252 Modalen	-508	-101	-609	-1 720	1,0197
1253 Osterøy	-3 245	-521	-3 766	-521	1,1332

Tabell F-k: Virkning av nyere befolkningstall. Kommunene 2006.

Kommune	Indeks	Differanse	Befolknings-
	alderskriteriene. Befolkning 2005	indeks alderskriteriene (kol. 5-6)	vekst 2005-2006 <i>(prosent)</i>
	6	7	8
1112 Lund	1,0975	0,0107	-1,0
1114 Bjerkreim	1,1029	0,0255	0,5
1119 Hå	1,0183	-0,0067	0,7
1120 Klepp	0,9908	0,0110	2,0
1121 Time	0,9682	-0,0045	2,4
1122 Gjesdal	1,0300	-0,0137	1,6
1124 Sola	0,9668	0,0022	1,5
1127 Randaberg	0,9669	0,0027	2,3
1129 Forsand	1,1092	0,0228	-0,9
1130 Strand	1,0163	0,0110	1,2
1133 Hjelmeland	1,1770	-0,0323	-0,5
1134 Suldal	1,1676	0,0088	-0,5
1135 Sauda	1,1516	-0,0073	-1,0
1141 Finnøy	1,2140	-0,0092	-1,6
1142 Rennesøy	1,0794	-0,0131	1,9
1144 Kvitsøy	1,0372	0,0353	2,0
1145 Bokn	1,1041	0,0099	0,1
1146 Tysvær	1,0157	0,0054	-0,2
1149 Karmøy	1,0034	0,0004	1,0
1151 Utsira	1,2115	-0,0142	-1,9
1160 Vindafjord	1,1119	0,0159	0,0
Rogaland	0,9942	-0,0001	1,1
1201 Bergen	0,9806	-0,0042	1,2
1211 Etne	1,1305	-0,0096	-0,8
1216 Sveio	1,0621	-0,0086	1,6
1219 Bømlo	1,0662	-0,0006	-0,2
1221 Stord	0,9895	0,0028	1,0
1222 Fitjar	1,0292	0,0217	0,2
1223 Tysnes	1,2424	0,0188	-1,1
1224 Kvinnherad	1,0818	0,0068	-0,4
1227 Jondal	1,2529	-0,0115	-1,7
1228 Odda	1,1735	0,0096	-1,8
1231 Ullensvang	1,2103	-0,0074	-1,3
1232 Eidfjord	1,1531	0,0056	-1,6
1233 Ulvik	1,2710	-0,0077	-1,8
1234 Granvin	1,3426	-0,0578	-2,2
1235 Voss	1,1285	0,0067	-0,1
1238 Kvam	1,1669	0,0079	-0,3
1241 Fusa	1,1363	-0,0027	0,6
1242 Samnanger	1,0835	-0,0105	0,8
1243 Os	0,9793	-0,0061	2,4
1244 Austevoll	1,0636	0,0125	-1,3
1245 Sund	0,9770	-0,0167	0,8
1246 Fjell	0,9718	-0,0014	1,7
1247 Askøy	0,9484	0,0046	2,2
1251 Vaksdal	1,2442	0,0056	-0,9
1252 Modalen	1,0832	-0,0635	-1,9
1253 Osterøy	1,1542	-0,0211	0,2

Tabell F-k: Virkning av nyere befolkningstall. Kommunene 2006.

Kommune	Innbyggertilskudd gevinst/tap nye befolkningstall				Indeks alderskriteriene. Befolkning 2006
	Eksklusiv inntekstutjevning	Inntekstutjevning (anslag)	Samlet gevinst/tap (anslag)	Samlet gevinst/tap (anslag)	
	(1000 kr)	(1000 kr)	(1000 kr)	(kr. per innb.)	
	1	2	3	4	5
1256 Meland	-25	558	533	90	1,0248
1259 Øygarden	-766	862	96	24	1,0564
1260 Radøy	-2 130	-896	-3 026	-653	1,1008
1263 Lindås	-395	1 807	1 411	106	1,0059
1264 Austrheim	-34	-630	-664	-267	1,0395
1265 Fedje	-162	-477	-640	-1 002	1,2157
1266 Masfjorden	-333	-112	-445	-263	1,2181
Hordaland	-20 551	15 532	-5 018	-11	1,0137
1401 Flora	3 518	-273	3 244	284	1,0411
1411 Gulen	-786	-1 014	-1 799	-744	1,2307
1412 Solund	-543	-64	-607	-692	1,1752
1413 Hyllestad	136	-593	-457	-304	1,1722
1416 Høyanger	-1 039	-893	-1 932	-434	1,1851
1417 Vik	-1 545	-566	-2 111	-741	1,2534
1418 Balestrand	-1 419	-600	-2 019	-1 436	1,1936
1419 Leikanger	-291	-426	-717	-326	1,0496
1420 Sogndal	-1 068	-37	-1 105	-162	0,9991
1421 Aurland	278	-669	-392	-226	1,1133
1422 Lærdal	-410	-176	-586	-272	1,1669
1424 Årdal	285	-1 277	-992	-179	1,0488
1426 Luster	-1 666	-745	-2 411	-493	1,1776
1428 Askvoll	-744	-1 189	-1 933	-607	1,2037
1429 Fjaler	254	-943	-690	-239	1,1019
1430 Gaular	-136	72	-64	-23	1,1881
1431 Jølster	500	-332	168	58	1,1741
1432 Førde	-515	1 204	688	61	0,9346
1433 Naustdal	1 501	-7	1 494	554	1,0940
1438 Bremanger	-312	-962	-1 274	-321	1,1624
1439 Vågsøy	-763	-2 368	-3 130	-511	1,1062
1441 Selje	137	-1 058	-920	-311	1,1287
1443 Eid	-855	-43	-898	-155	1,0494
1444 Hornindal	840	21	861	714	1,1861
1445 Gloppen	-1 769	-1 078	-2 846	-493	1,1758
1449 Stryn	-861	-1 897	-2 757	-407	1,1089
Sogn og Fjordane	-7 273	-15 912	-23 185	-217	1,0982
1502 Molde	-1 267	-1 353	-2 620	-109	1,0188
1503 Kristiansund	-2 334	-1 217	-3 551	-208	0,9828
1504 Ålesund	-2 390	2 916	526	13	0,9852
1511 Vanylven	-564	-2 238	-2 803	-781	1,1633
1514 Sande	-80	-940	-1 019	-401	1,1392
1515 Herøy	2 055	-698	1 357	162	1,0450
1516 Ulstein	1 779	-251	1 528	224	1,0203
1517 Hareid	466	-896	-430	-93	1,0977
1519 Volda	265	-1 456	-1 191	-143	1,1081
1520 Ørsta	-998	-743	-1 741	-170	1,1049
1523 Ørskog	-553	-731	-1 284	-613	1,0973
1524 Norddal	-2 207	-219	-2 427	-1 342	1,2272

Tabell F-k: Virkning av nyere befolkningstall. Kommunene 2006.

Kommune	Indeks	Differanse	Befolknings-
	alderskriteriene. Befolkning 2005	indeks alderskriteriene (kol. 5-6)	vekst 2005-2006 <i>(prosent)</i>
	6	7	8
1256 Meland	1,0267	-0,0019	1,2
1259 Øygarden	1,0738	-0,0174	2,6
1260 Radøy	1,1193	-0,0186	-0,5
1263 Lindås	1,0115	-0,0055	1,9
1264 Austrheim	1,0309	0,0085	-1,7
1265 Fedje	1,2049	0,0108	-3,5
1266 Masfjorden	1,2242	-0,0061	0,0
Hordaland	1,0163	-0,0026	1,0
1401 Flora	1,0237	0,0174	0,4
1411 Gulen	1,2333	-0,0026	-1,7
1412 Solund	1,2049	-0,0297	0,2
1413 Hyllestad	1,1556	0,0166	-1,6
1416 Høyanger	1,1869	-0,0018	-1,2
1417 Vik	1,2699	-0,0165	-1,2
1418 Balestrand	1,2319	-0,0383	-1,7
1419 Leikanger	1,0518	-0,0022	-0,5
1420 Sogndal	1,0069	-0,0078	0,6
1421 Aurland	1,0890	0,0243	-2,8
1422 Lærdal	1,1723	-0,0054	-0,1
1424 Årdal	1,0375	0,0113	-1,5
1426 Luster	1,1873	-0,0098	-0,8
1428 Askvoll	1,2037	0,0000	-1,5
1429 Fjaler	1,0887	0,0132	-1,2
1430 Gaular	1,1910	-0,0029	0,8
1431 Jølster	1,1614	0,0127	0,0
1432 Førde	0,9394	-0,0048	1,6
1433 Naustdal	1,0644	0,0296	0,6
1438 Bremanger	1,1548	0,0076	-1,6
1439 Vågsøy	1,1024	0,0038	-1,5
1441 Selje	1,1164	0,0123	-1,4
1443 Eid	1,0566	-0,0072	0,6
1444 Hornindal	1,1496	0,0365	0,8
1445 Gloppen	1,1858	-0,0099	-0,4
1449 Stryn	1,1078	0,0010	-0,9
Sogn og Fjordane	1,0963	0,0019	-0,3
1502 Molde	1,0192	-0,0004	0,1
1503 Kristiansund	0,9884	-0,0055	0,2
1504 Ålesund	0,9901	-0,0048	1,3
1511 Vanylven	1,1532	0,0101	-2,8
1514 Sande	1,1303	0,0089	-1,4
1515 Herøy	1,0288	0,0162	-0,2
1516 Ulstein	1,0049	0,0154	0,3
1517 Hareid	1,0873	0,0105	-0,5
1519 Volda	1,1016	0,0066	-0,3
1520 Ørsta	1,1077	-0,0028	0,2
1523 Ørskog	1,1018	-0,0045	-1,3
1524 Norddal	1,2835	-0,0563	-0,5

Tabell F-k: Virkning av nyere befolkningstall. Kommunene 2006.

Kommune	Innbyggertilskudd gevinst/tap nye befolkningstall				Indeks alderskriteriene. Befolkning 2006
	Eksklusiv	Inntektsutjevning	Samlet	Samlet	
	inntektsutjevning	(anslag)	gevinst/tap	gevinst/tap	
	(1000 kr)	(1000 kr)	(anslag)	(anslag)	
	1	2	3	4	5
1525 Stranda	-335	-1 430	-1 764	-388	1,1696
1526 Stordal	-1 218	-307	-1 525	-1 531	1,0951
1528 Sykkylven	1 882	-768	1 114	150	1,0593
1529 Skodje	156	308	464	128	1,0130
1531 Sula	-174	10	-163	-22	1,0437
1532 Giske	1 168	-67	1 102	166	1,0363
1534 Haram	789	-2 249	-1 460	-169	1,1154
1535 Vestnes	-2 778	183	-2 595	-403	1,0997
1539 Rauma	-2 605	-641	-3 246	-442	1,1342
1543 Nesset	-23	-1 096	-1 119	-357	1,1657
1545 Midsund	265	-500	-235	-122	1,1653
1546 Sandøy	126	-128	-2	-2	1,2056
1547 Aukra	541	339	880	284	1,1182
1548 Fræna	-926	112	-815	-90	1,0277
1551 Eide	-667	289	-378	-113	1,0415
1554 Averøy	-628	-2 158	-2 786	-520	1,0641
1556 Frei	1 875	779	2 654	493	0,9704
1557 Gjemnes	26	-726	-701	-262	1,0924
1560 Tingvoll	-1 683	-458	-2 141	-691	1,1360
1563 Sunndal	-1 044	-1 006	-2 050	-280	1,0625
1566 Surnadal	1 823	-1 627	197	32	1,1488
1567 Rindal	214	-466	-252	-121	1,2547
1571 Halså	-464	-263	-727	-429	1,1434
1573 Smøla	858	-302	556	254	1,1325
1576 Aure	775	-1 024	-249	-69	1,1347
Møre og Romsdal	-7 875	-21 021	-28 896	-118	1,0581
1601 Trondheim	-15 122	16 717	1 595	10	0,9234
1612 Hemne	1 169	-206	963	224	1,0945
1613 Snillfjord	-179	233	55	52	1,2892
1617 Hitra	-1 490	-527	-2 017	-502	1,0971
1620 Frøya	-1 402	-1 429	-2 831	-697	1,1113
1621 Ørland	-649	-986	-1 635	-320	1,0105
1622 Agdenes	-821	-554	-1 375	-773	1,2174
1624 Rissa	798	-1 011	-213	-33	1,1675
1627 Bjugn	-1 301	-1 424	-2 725	-588	1,0944
1630 Åfjord	-249	-764	-1 013	-306	1,1561
1632 Roan	-184	-262	-446	-419	1,2124
1633 Osen	445	3	448	423	1,2016
1634 Oppdal	-672	-281	-953	-147	1,0710
1635 Rennebu	-170	-425	-595	-224	1,1416
1636 Meldal	886	-989	-103	-26	1,2245
1638 Orkdal	-2 413	904	-1 508	-142	0,9918
1640 Røros	-91	-588	-678	-120	1,1094
1644 Holtålen	-675	-1 029	-1 704	-816	1,2355
1648 Midtre Gauldal	287	670	958	163	1,1438
1653 Melhus	630	1 892	2 523	178	0,9810
1657 Skaun	-808	763	-46	-7	1,0117
1662 Klæbu	306	694	1 000	187	0,9612

Tabell F-k: Virkning av nyere befolkningstall. Kommunene 2006.

Kommune	Indeks	Differanse	Befolknings-
	alderskriteriene. Befolkning 2005	indeks alderskriteriene (kol. 5-6)	vekst 2005-2006 <i>(prosent)</i>
	6	7	8
1525 Stranda	1,1628	0,0068	-1,3
1526 Stordal	1,1501	-0,0550	-1,1
1528 Sykkylven	1,0418	0,0175	-0,3
1529 Skodje	1,0122	0,0008	1,1
1531 Sula	1,0447	-0,0009	0,7
1532 Giske	1,0265	0,0098	0,6
1534 Haram	1,1035	0,0119	-0,8
1535 Vestnes	1,1227	-0,0230	0,8
1539 Rauma	1,1498	-0,0157	0,1
1543 Nesset	1,1556	0,0101	-1,3
1545 Midsund	1,1502	0,0151	-0,8
1546 Sandøy	1,1947	0,0109	-0,3
1547 Aukra	1,1130	0,0052	1,6
1548 Fræna	1,0330	-0,0053	0,7
1551 Eide	1,0537	-0,0121	1,2
1554 Averøy	1,0605	0,0036	-1,6
1556 Frei	0,9543	0,0160	1,5
1557 Gjemnes	1,0848	0,0076	-0,9
1560 Tingvoll	1,1598	-0,0238	-0,2
1563 Sunndal	1,0643	-0,0018	-0,6
1566 Surnadal	1,1255	0,0233	-0,9
1567 Rindal	1,2413	0,0134	-0,6
1571 Halså	1,1529	-0,0095	-0,2
1573 Smøla	1,1080	0,0245	-0,1
1576 Aure	1,1154	0,0193	-1,0
Møre og Romsdal	1,0569	0,0012	0,1
1601 Trondheim	0,9307	-0,0073	1,6
1612 Hemne	1,0787	0,0158	0,4
1613 Snillfjord	1,3060	-0,0168	1,9
1617 Hitra	1,1127	-0,0156	-0,1
1620 Frøya	1,1196	-0,0083	-1,3
1621 Ørland	1,0129	-0,0024	-0,4
1622 Agdenes	1,2308	-0,0134	-1,1
1624 Rissa	1,1560	0,0115	-0,2
1627 Bjugn	1,1008	-0,0065	-1,1
1630 Åfjord	1,1530	0,0031	-0,7
1632 Roan	1,2132	-0,0007	-0,7
1633 Osen	1,1792	0,0224	0,7
1634 Oppdal	1,0750	-0,0040	0,4
1635 Rennebu	1,1401	0,0015	-0,3
1636 Meldal	1,2041	0,0204	-0,8
1638 Orkdal	1,0051	-0,0133	1,1
1640 Røros	1,1072	0,0023	0,1
1644 Holtålen	1,2355	0,0000	-2,1
1648 Midtre Gauldal	1,1440	-0,0002	1,3
1653 Melhus	0,9809	0,0001	1,4
1657 Skaun	1,0209	-0,0092	1,4
1662 Klæbu	0,9602	0,0010	1,4

Tabell F-k: Virkning av nyere befolkningstall. Kommunene 2006.

Kommune	Innbyggertilskudd gevinst/tap nye befolkningstall				Indeks alderskriteriene. Befolkning 2006
	Eksklusiv	Inntektsutjevning	Samlet	Samlet	
	inntektsutjevning	(anslag)	gevinst/tap	gevinst/tap	
	(1000 kr)	(1000 kr)	(anslag)	(anslag)	
	1	2	3	4	5
1663 Malvik	2 152	689	2 842	233	0,9516
1664 Selbu	-161	-1 292	-1 453	-369	1,1625
1665 Tydal	235	-369	-134	-153	1,1642
Sør-Trøndelag	-19 478	10 432	-9 046	-33	0,9843
1702 Steinkjer	-285	-3 206	-3 491	-170	1,0523
1703 Namsos	1 275	-91	1 184	94	1,0491
1711 Meråker	435	-798	-363	-143	1,2311
1714 Stjørdal	4 003	3 549	7 551	380	1,0087
1717 Frosta	21	-738	-717	-291	1,1235
1718 Leksvik	-278	-608	-886	-253	1,0671
1719 Levanger	1 798	-664	1 135	63	1,0236
1721 Verdal	899	-83	816	59	1,0321
1723 Mosvik	-3	-13	-16	-18	1,1874
1724 Verran	-991	-758	-1 749	-662	1,2409
1725 Namdalseid	855	-762	93	53	1,2040
1729 Inderøy	-2 263	-147	-2 410	-406	1,0418
1736 Snåsa	-919	-414	-1 334	-592	1,1802
1738 Lierne	-185	-276	-461	-307	1,0826
1739 Røyrvik	-258	-27	-285	-524	0,9964
1740 Namsskogan	819	-305	514	559	1,1651
1742 Grong	-475	-1 419	-1 893	-784	1,1567
1743 Høylandet	1 085	418	1 502	1 175	1,0572
1744 Overhalla	-955	-98	-1 052	-301	1,0612
1748 Fosnes	-572	-134	-706	-988	1,1401
1749 Flatanger	-353	-679	-1 032	-879	1,1541
1750 Vikna	-301	-491	-792	-197	1,0140
1751 Nærøy	143	-1 976	-1 833	-356	1,1110
1755 Leka	-481	-314	-795	-1 336	1,1024
Nord-Trøndelag	3 014	-10 033	-7 019	-55	1,0589
1804 Bodø	1 612	3 438	5 050	112	0,9278
1805 Narvik	262	-3 108	-2 846	-155	1,0438
1811 Bindal	-1 439	-849	-2 288	-1 314	1,2242
1812 Sømna	-162	-708	-870	-425	1,1397
1813 Brønnøy	-1 185	-1 211	-2 396	-317	1,0551
1815 Vega	-830	-993	-1 824	-1 394	1,1240
1816 Vevelstad	5	-199	-195	-377	1,1332
1818 Herøy	-768	-442	-1 210	-702	1,0972
1820 Alstahaug	-853	-2 449	-3 302	-452	0,9668
1822 Leirfjord	-1 253	-245	-1 498	-695	1,1588
1824 Vefsn	-665	-2 337	-3 002	-223	1,0254
1825 Grane	-691	-193	-884	-573	1,1162
1826 Hattfjelldal	382	-646	-264	-176	1,1364
1827 Dønna	-988	-541	-1 529	-1 015	1,0788
1828 Nesna	-1 918	-764	-2 682	-1 516	1,1495
1832 Hemnes	-197	-567	-764	-168	1,1356
1833 Rana	3 818	-2 264	1 553	61	1,0332
1834 Lurøy	-1 822	-1 227	-3 049	-1 547	1,1307

Tabell F-k: Virkning av nyere befolkningstall. Kommunene 2006.

Kommune	Indeks	Differanse	Befolknings-
	alderskriteriene. Befolkning 2005	indeks alderskriteriene (kol. 5-6)	vekst 2005-2006 <i>(prosent)</i>
	6	7	8
1663 Malvik	0,9430	0,0086	1,0
1664 Selbu	1,1548	0,0077	-1,2
1665 Tydal	1,1311	0,0331	-3,1
Sør-Trøndelag	0,9884	-0,0041	1,0
1702 Steinkjer	1,0492	0,0032	-0,2
1703 Namsos	1,0433	0,0058	0,6
1711 Meråker	1,2115	0,0196	-1,1
1714 Stjørdal	1,0014	0,0073	1,7
1717 Frosta	1,1147	0,0088	-1,0
1718 Leksvik	1,0668	0,0003	-0,3
1719 Levanger	1,0173	0,0063	0,4
1721 Verdal	1,0283	0,0038	0,6
1723 Mosvik	1,1867	0,0007	0,6
1724 Verran	1,2503	-0,0094	-1,0
1725 Namdalseid	1,1651	0,0389	-1,8
1729 Inderøy	1,0609	-0,0191	0,5
1736 Snåsa	1,1954	-0,0153	-0,4
1738 Lierne	1,0842	-0,0015	-0,4
1739 Røyrvik	1,0200	-0,0236	0,4
1740 Namsskogan	1,1041	0,0610	-2,3
1742 Grong	1,1498	0,0068	-2,6
1743 Høylandet	1,0193	0,0379	2,6
1744 Overhalla	1,0745	-0,0133	0,5
1748 Fosnes	1,1760	-0,0360	-0,4
1749 Flatanger	1,1529	0,0012	-2,6
1750 Vikna	1,0151	-0,0011	0,0
1751 Nærøy	1,0993	0,0117	-1,5
1755 Leka	1,1299	-0,0276	-2,3
Nord-Trøndelag	1,0551	0,0038	0,2
1804 Bodø	0,9275	0,0003	1,3
1805 Narvik	1,0372	0,0067	-0,8
1811 Bindal	1,2504	-0,0262	-2,1
1812 Sømna	1,1339	0,0058	-1,3
1813 Brønnøy	1,0592	-0,0041	-0,3
1815 Vega	1,1359	-0,0119	-3,5
1816 Vevelstad	1,1219	0,0113	-1,5
1818 Herøy	1,1134	-0,0162	-0,8
1820 Alstahaug	0,9666	0,0002	-1,2
1822 Leirfjord	1,1853	-0,0266	0,0
1824 Vefsn	1,0240	0,0014	-0,3
1825 Grane	1,1358	-0,0196	-0,1
1826 Hattfjelldal	1,1114	0,0250	-1,8
1827 Dønna	1,1036	-0,0248	-1,4
1828 Nesna	1,1926	-0,0431	-1,8
1832 Hemnes	1,1318	0,0038	-0,5
1833 Rana	1,0231	0,0101	0,1
1834 Lurøy	1,1607	-0,0300	-2,8

Tabell F-k: Virkning av nyere befolkningstall. Kommunene 2006.

Kommune	Innbyggertilskudd gevinst/tap nye befolkningstall				Indeks alderskriteriene. Befolkning 2006
	Eksklusiv inntekstutjevning	Inntekstutjevning (anslag)	Samlet gevinst/tap (anslag)	Samlet gevinst/tap (anslag)	
	(1000 kr)	(1000 kr)	(1000 kr)	(kr. per innb.)	
	1	2	3	4	5
1835 Træna	-357	107	-250	-551	1,0950
1836 Rødøy	-608	-1 336	-1 943	-1 412	1,1245
1837 Meløy	474	-932	-458	-68	1,1336
1838 Gildeskål	-1 734	-1 489	-3 223	-1 530	1,2220
1839 Beiarn	-32	-195	-226	-195	1,1177
1840 Saltdal	-572	-1 402	-1 974	-416	1,0422
1841 Fauske	1 814	-1 050	764	80	1,0357
1845 Sørfold	-1 185	-517	-1 703	-804	1,1142
1848 Steigen	-1 964	-1 053	-3 017	-1 093	1,1957
1849 Hamarøy	-64	-471	-535	-294	1,2033
1850 Tysfjord	-745	-804	-1 549	-731	1,0476
1851 Lødingen	438	-879	-441	-190	1,1562
1852 Tjeldsund	181	-599	-418	-299	1,1315
1853 Evenes	-213	-1 070	-1 283	-940	1,1349
1854 Ballangen	499	-923	-424	-157	1,1361
1856 Røst	7	-138	-132	-220	1,0915
1857 Værøy	-456	3	-453	-605	1,0475
1859 Flakstad	-225	-447	-672	-462	1,2030
1860 Vestvågøy	1 716	-646	1 070	99	1,0908
1865 Vågan	-811	-1 254	-2 065	-229	1,0331
1866 Hadsel	1 201	-1 578	-376	-47	1,0719
1867 Bø	690	-1 338	-648	-220	1,2670
1868 Øksnes	705	-220	485	106	1,0541
1870 Sortland	1 699	718	2 417	251	1,0748
1871 Andøy	556	-2 286	-1 729	-330	1,1411
1874 Moskenes	1 377	-451	926	783	1,1725
Nordland	-4 301	-35 555	-39 856	-169	1,0488
1901 Harstad	409	-527	-117	-5	0,9844
1902 Tromsø	-1 716	7 312	5 596	88	0,8813
1911 Kvæfjord	-506	-436	-943	-307	1,1084
1913 Skånland	33	-965	-932	-319	1,0477
1915 Bjarkøy	-45	-26	-70	-131	1,3774
1917 Ibestad	275	-520	-244	-150	1,2501
1919 Gratangen	-517	-546	-1 064	-854	1,2402
1920 Lavangen	-14	-12	-26	-25	1,2059
1922 Bardu	149	-1 084	-934	-246	0,9674
1923 Salangen	-20	77	57	25	1,0283
1924 Målselv	1 522	-2 132	-610	-93	1,0186
1925 Sørreisa	2 033	-518	1 514	456	1,0298
1926 Dyrøy	-533	-24	-557	-430	1,2311
1927 Tranøy	-888	-780	-1 668	-1 044	1,1359
1928 Torsken	-1 040	-607	-1 647	-1 638	1,2249
1929 Berg	173	-430	-257	-258	1,1568
1931 Lenvik	4 612	-974	3 638	329	1,0168
1933 Balsfjord	1 699	-474	1 225	220	1,0798
1936 Karlsøy	590	-322	268	113	1,0589
1938 Lyngen	1 592	-306	1 286	407	1,0639
1939 Storfjord	-141	-255	-396	-205	0,9507

Tabell F-k: Virkning av nyere befolkningstall. Kommunene 2006.

Kommune	Indeks	Differanse	Befolknings-
	alderskriteriene. Befolkning 2005	indeks alderskriteriene (kol. 5-6)	vekst 2005-2006 <i>(prosent)</i>
	6	7	8
1835 Træna	1,1425	-0,0475	2,0
1836 Rødøy	1,1212	0,0033	-4,6
1837 Meløy	1,1234	0,0103	-0,7
1838 Gildeskål	1,2409	-0,0189	-3,3
1839 Beiarn	1,1134	0,0044	-0,5
1840 Saltdal	1,0416	0,0006	-1,0
1841 Fauske	1,0231	0,0126	0,0
1845 Sørfold	1,1322	-0,0181	-1,6
1848 Steigen	1,2202	-0,0245	-1,5
1849 Hamarøy	1,1966	0,0067	-0,8
1850 Tysfjord	1,0570	-0,0093	-1,5
1851 Lødingen	1,1353	0,0209	-1,5
1852 Tjeldsund	1,1130	0,0185	-1,8
1853 Evenes	1,1216	0,0133	-3,7
1854 Ballangen	1,1169	0,0192	-1,3
1856 Røst	1,0848	0,0067	-0,7
1857 Værøy	1,0792	-0,0317	0,7
1859 Flakstad	1,2009	0,0020	-1,1
1860 Vestvågøy	1,0806	0,0102	0,3
1865 Vågan	1,0345	-0,0014	-0,1
1866 Hadsel	1,0591	0,0128	-0,5
1867 Bø	1,2390	0,0280	-1,9
1868 Øksnes	1,0446	0,0095	0,4
1870 Sortland	1,0670	0,0078	1,1
1871 Andøy	1,1234	0,0177	-1,8
1874 Moskenes	1,1012	0,0713	-1,5
Nordland	1,0452	0,0036	-0,2
1901 Harstad	0,9828	0,0016	0,5
1902 Tromsø	0,8848	-0,0035	1,7
1911 Kvæfjord	1,1129	-0,0045	-0,2
1913 Skånland	1,0394	0,0083	-1,2
1915 Bjarkøy	1,3791	-0,0017	0,4
1917 Ibestad	1,2302	0,0199	-1,2
1919 Gratangen	1,2465	-0,0064	-1,8
1920 Lavangen	1,2058	0,0001	0,6
1922 Bardu	0,9570	0,0104	-1,9
1923 Salangen	1,0291	-0,0009	0,8
1924 Målselv	0,9997	0,0190	-1,2
1925 Sørreisa	0,9943	0,0355	-0,2
1926 Dyrøy	1,2515	-0,0205	0,5
1927 Tranøy	1,1507	-0,0148	-2,1
1928 Torsken	1,2577	-0,0328	-2,7
1929 Berg	1,1353	0,0215	-1,8
1931 Lenvik	0,9929	0,0239	0,1
1933 Balsfjord	1,0615	0,0184	0,2
1936 Karlsøy	1,0424	0,0164	-0,1
1938 Lyngen	1,0351	0,0289	0,1
1939 Storfjord	0,9520	-0,0013	-0,1

Tabell F-k: Virkning av nyere befolkningstall. Kommunene 2006.

Kommune	Innbyggertilskudd gevinst/tap nye befolkningstall				Indeks alderskriteriene. Befolkning 2006
	Eksklusiv	Inntektsutjevning	Samlet	Samlet	
	inntektsutjevning	(anslag)	gevinst/tap	gevinst/tap	
	(1000 kr)	(1000 kr)	(1000 kr)	(kr. per innb.)	
	1	2	3	4	5
1940 Kåfjord	383	-732	-349	-155	1,0628
1941 Skjervøy	1 077	-901	177	59	1,0439
1942 Nordreisa	-1 170	-49	-1 219	-256	1,0060
1943 Kvænangen	-269	-404	-673	-485	1,1023
Troms	7 690	-5 635	2 055	13	0,9744
2002 Vardø	865	-758	106	46	1,0023
2003 Vadsø	-688	-1 874	-2 561	-419	0,9628
2004 Hammerfest	666	490	1 156	124	0,9459
2011 Kautokeino	-356	-323	-679	-226	0,8678
2012 Alta	1 300	2 562	3 862	216	0,9461
2014 Loppa	638	-1 071	-433	-357	1,0860
2015 Hasvik	252	-399	-146	-142	1,0410
2017 Kvalsund	72	-298	-225	-210	0,9845
2018 Måsøy	113	-456	-343	-249	1,0021
2019 Nordkapp	1 297	-1 874	-578	-174	1,0280
2020 Porsanger	70	-1 835	-1 765	-418	0,9264
2021 Karasjøk	1 131	-99	1 031	357	0,9789
2022 Lebesby	303	-844	-542	-389	0,9719
2023 Gamvik	-552	-791	-1 343	-1 248	1,0632
2024 Berlevåg	-438	-636	-1 074	-972	1,0473
2025 Tana	1 417	-887	530	176	0,9798
2027 Nesseby	-293	-260	-553	-620	1,0795
2028 Båtsfjord	895	-493	402	185	0,8972
2030 Sør-Varanger	1 554	-1 058	496	52	0,9930
Finnmark	8 247	-10 904	-2 657	-36	0,9666
Hele landet	0	0	0	0	1,0000

Tabell F-k: Virkning av nyere befolkningstall. Kommunene 2006.

Kommune	Indeks	Differanse	Befolknings-
	alderskriteriene. Befolkning 2005	indeks alderskriteriene (kol. 5-6)	vekst 2005-2006 <i>(prosent)</i>
	6	7	8
1940 Kåfjord	1,0463	0,0165	-1,2
1941 Skjervøy	1,0182	0,0257	-1,1
1942 Nordreisa	1,0183	-0,0123	0,6
1943 Kvænangen	1,1045	-0,0022	-1,0
Troms	0,9704	0,0040	0,6
2002 Vardø	0,9765	0,0257	-1,2
2003 Vadsø	0,9630	-0,0002	-1,1
2004 Hammerfest	0,9431	0,0027	1,1
2011 Kautokeino	0,8725	-0,0047	0,0
2012 Alta	0,9444	0,0017	1,5
2014 Loppa	1,0385	0,0475	-4,2
2015 Hasvik	1,0197	0,0213	-1,5
2017 Kvalsund	0,9755	0,0090	-0,9
2018 Måsøy	0,9911	0,0110	-1,2
2019 Nordkapp	0,9961	0,0318	-2,5
2020 Porsanger	0,9187	0,0077	-1,8
2021 Karasjok	0,9575	0,0214	0,5
2022 Lebesby	0,9498	0,0220	-2,7
2023 Gamvik	1,0720	-0,0089	-3,4
2024 Berlevåg	1,0545	-0,0072	-2,6
2025 Tana	0,9498	0,0300	-1,0
2027 Nesseby	1,0891	-0,0096	-1,0
2028 Båtsfjord	0,8725	0,0247	-0,6
2030 Sør-Varanger	0,9820	0,0110	0,0
Finnmark	0,9576	0,0090	-0,2
Hele landet	1,0000	0,0000	0,7